18. 83. 1. 23/31

Справ. О-ка

ПАМЯТНАЯ КНИЖКА ОБЛАСТИ ВОЙСКА ДОНСКОГО на 1916 г.

Гос. Публичная Б-ка в Ленинграде

Издана Областнымъ войска Донского статистическимъ комитетомъ.

Новочеркасскъ.
Областная в. Д. Типографія.
1916.

Печатано по распоряженію войскового наказнаго атамана войска Донского.

Печатано по распоряженію войскового наказнаго атамана войска Донского.

С 595 Дон
П 15.
Спец. Б-ка

ПАМЯТНАЯ КНИЖКА ОБЛАСТИ ВОЙСКА ДОНСКОГО

на 1916 г.

С 595

Издана Областнымъ войска Донского статистическимъ комитетомъ.

Гос. Публичная Б-ка Исключение

Новочеркасскъ.
Областная в. Д. Типографія.
1916.

Печатано по распоряженію войскового наказнаго атамана войска Донского.

Оглавленіе.

Стран

Россійскій Императорскій Домъ 7
Высшія правительственныя учрежденія Россійской Имперіи 12
Казачьи войска 14

ОТДѢЛЪ I.

Общія календарныя свѣдѣнія 3

ОТДѢЛЪ II.

Мѣстныя учрежденія.

а) Областное военное управленіе области войска Донского . . . . . 3— 12
б) Областное гражданское управленіе области войска Донского . . . . . 12— 27
в) Городское и окружное управленіе области:
I) Черкасскій округъ:
Г. Новочеркасскъ . . . . . 27— 40
Г. Александровскъ-Грушевскій . . . . . 41— 42
Окружное управленіе . . . . . 42— 46
II. Первый Донской округъ . . . . . 46— 53
III. Второй Донской округъ . . . . . 53— 62
IV. Усть-Медвѣдицкій округъ . . . . . 62— 70
V. Хоперскій округъ . . . . . 70— 80
VI. Донецкій округъ . . . . . 80— 91
VII. Сальскій округъ . . . . . 91— 95
VIII. Таганрогскій округъ:
Г. Таганрогъ . . . . . 95—102
Окружное управленіе . . . . . 102—106
IX. Ростовскій округъ:
Посадъ Азовъ . . . . . 106—108
Окружное управленіе . . . . . 108—111
X. Ростовское на Дону Градоначальство . . . . 111—113
Г. Ростовъ на Дону . . . . . 113—119

Стран.

Г. Нахичевань на Дону . . . . . 119—120
г) Вѣдомство министерства внутреннихъ дѣлъ . 121—132
д) Вѣдомство министерства народнаго просвѣщенія . . . . . 132—161
е) Вѣдомство министерства финансовъ . . 161—183
ж) Вѣдомство министерства торговли и промышленности . . . . . 183—195
з) Вѣдомство министерства юстиціи . . . . 195—214
и) Вѣдомство Государственнаго контроля . . 214—215
і) Вѣдомство учрежденій Императрицы Маріи . 215—219
к) Вѣдомство главнаго управленія землеустройства и земледѣлія 219
л) Вѣдомство министерства путей сообщенія . 220—224
м) Вѣдомство православнаго исповѣданія . . 224—235

ОТДѢЛЪ III.

Справочныя свѣдѣнія:
I) Административное дѣленіе области войска Донского . . . . . 3— 16
II) Дѣленіе области войска Донского въ судебномъ отношеніи . . . . . 16— 38
III) Распредѣленіе области войска Донского на земскіе медицинскіе участки . . . . . 38— 48
IV. Распредѣленіе области войска Донского на ветеринарные участки . . . . . 49— 59
V) Распредѣленіе горныхъ округовъ Юго-Восточной горной области . . . . . 59— 60
VI) Распредѣленіе городовъ области на полицейскіе участки . . . . . 60— 62
VII) Ярмарки въ области войска Донского . . . 63— 91
VIII) Почтовый адресъ—указатель станицъ и волостей области войска Донского . . . . . 91— 99

ОТДѢЛЪ IV.

Историческій.

(Войсковые круги). 3

Главныя измѣненія,

происшедшія въ составѣ служащихъ лицъ во время печатанія Памятной Книжки.

Военное министерство.—Военнымъ министромъ назначенъ генералъ отъ инфантеріи Дмитрій Савельевичъ Шуваевъ.

Областное Правленіе войска Донского. — Старшимъ чиновникомъ для порученій назначенъ секретарь областного по воинской повинности присутствія к. секр. Серг. Ив. Семеновъ, а на его мѣсто назначенъ дѣлопроизводитель Областного правленія к. р. Никол. Мих. Смирновъ.

Россійскій ИМПЕРАТОРСКІЙ Домъ.

Его Императорское Величество, Государь Императоръ **НИКОЛАЙ АЛЕКСАНДРОВИЧЪ,** Самодержецъ Всероссійскій, родился въ 1868 году, 6 мая (тезоименитство 6 декабря),

Августѣйшая Родительница ГОСУДАРЯ ИМПЕРАТОРА.

Ея Императорское Величество, Государыня Императрица МАРІЯ ѲЕОДОРОВНА, родилась въ 1847 г., 14 ноября (тезоименитство 22 іюля); была въ супружествѣ съ Императоромъ АЛЕКСАНДРОМЪ III (въ Бозѣ почилъ 20 октября 1894 г.).

Августѣйшая Супруга ГОСУДАРЯ ИМПЕРАТОРА.

Ея Императорское Величество, Государыня Императрица АЛЕКСАНДРА ѲЕОДОРОВНА, родилась въ 1872 г., 25 мая (тезоименитство 23 апрѣля); въ супружествѣ съ 14 ноября 1894 г.

Его Императорское Высочество, Наслѣдникъ Цесаревичъ и Великій Князь АЛЕКСѢЙ НИКОЛАЕВИЧЪ, род. въ 1904 г., 30 іюля (тезоим. 5 октября).

Августѣйшія Дочери ГОСУДАРЯ ИМПЕРАТОРА:

Ея Императорское Высочество Великая Княжна ОЛЬГА НИКОЛАЕВНА, род. въ 1895 г., 3 ноября (тезоим. 11 іюля);

Ея Императорское Высочество, Великая Княжна ТАТІАНА НИКОЛАЕВНА, род. въ 1897 г., 29 мая (тезоим. 12 января);

Ея Императорское Высочество, Великая Княжна МАРІЯ НИКОЛАЕВНА род., въ 1899 г., 14 іюня (тезоим. 22 іюля);

Ея Императорское Высочество, Великая Княжна АНАСТАСІЯ НИКОЛАЕВНА, род. въ 1901 г., 5 іюня (тезоим. 22 декабря).

Августѣйшій Братъ ГОСУДАРЯ ИМПЕРАТОРА,

Его Императорское Высочество, Великій Князь МИХАИЛЪ АЛЕКСАНДРОВИЧЪ, род. въ 1878 г., 22 ноября (тезоим. 22 нояб.).

Августѣйшія Сестры ГОСУДАРЯ ИМПЕРАТОРА:

Ея Императорское Высочество, Великая Княжна КСЕНІЯ АЛЕКСАНДРОВНА (см. далѣе);

Ея Императорское Высочество, Великая Княгиня ОЛЬГА АЛЕКСАНДРОВНА, род. въ 1882 г., 1 іюня (тезоим. 11 іюля); въ супружествѣ съ 27 іюля 1901 г. съ Его Высочествомъ Принцемъ ПЕТРОМЪ АЛЕКСАНДРОВИЧЕМЪ Ольденбургскимъ.

Августѣйшіе Дяди и Тетки ГОСУДАРЯ ИМПЕРАТОРА:

Ея Императорское Высочество, Великая Княгиня МАРІЯ ПАВЛОВНА, род. въ 1854 г., 2 мая (тезоим. 22 іюля)., была въ супружествѣ съ Его Императорскимъ Высочествомъ, Великимъ Княземъ ВЛАДИМІРОМЪ АЛЕКСАНДРОВИЧЕМЪ († 4 февр. 1909 г.). *У нея дѣти:*

Его Императорское Высочество, Великій Князь КИРИЛЛЪ ВЛАДИМІРОВИЧЪ, род. въ 1876 г., 30 сентября (тезоим. 11 мая); Супруга Его, Ея Императорское Высочество, Великая Княгиня ВИКТОРІЯ ѲЕОДОРОВНА, род. въ 1876 г., 12 ноября (тезоим. 1 іюня). *У нихъ дѣти:* Ея Высочество, Княжна МАРІЯ КИРИЛЛОВНА, род. въ 1907 г., 20 января (тезоим.

22 іюля) и Ея Высочество, Княжна КИРА КИРИЛЛОВНА, род. въ 1909 г., 26 апрѣля (тез. 28 февраля);

Его Императорское Высочество, Великій Князь БОРИСЪ ВЛАДИМІРОВИЧЪ род., въ 1877 г., 12 ноября (тезоим. 2 мая);

Его Императорское Высочество, Великій Князь АНДРЕЙ ВЛАДИМІРОВИЧЪ, род. въ 1879 г.. 2 мая (тезоим. 30 ноября);

Ея Императорское Высочество, Великая Княгиня ЕЛЕНА ВЛАДИМІРОВНА, род. въ 1882 г., 17 января (тезоим. 21 мая); въ супружествѣ съ 16 августа 1902 г. съ Его Королевскимъ Высочествомъ, Королевичемъ Греческимъ НИКОЛАЕМЪ ГЕОРГІЕВИЧЕМЪ.

Ея Императорское Высочество, Великая Княгиня ЕЛИСАВЕТА ѲЕОДОРВНА, род. въ 1864 г., 20 октября (тезоим. 5 сентября); была въ супружествѣ съ Его Императорскимъ Высочествомъ, Великимъ Княземъ СЕРГІЕМЪ АЛЕКСАНДРОВИЧЕМЪ († 4 февраля 1905 г.).

Его Императорское Высочество, Великій Князь ПАВЕЛЪ АЛЕКСАНДРОВИЛЪ, род. въ 1860 г., 21 сентября (тезоим. 29 іюня); быль въ супружествѣ съ Ея Императорскимъ Высочествомъ, Великою Княгинею АЛЕКСАНДРОЮ ГЕОРГІЕВНОЮ († 12 сентября 1891 г.). *У него дѣти*:

Его Императорское Высочество, Великій Князь ДИМИТРІЙ ПАВЛОВИЧЪ, род. 1891 г., 6 сентября (тезоим. 21 сентября);

Ея Императорское Высочество, Великая Княгиня МАРІЯ ПАВЛОВНА Младшая, род. въ 1890 г., 6 апрѣля (тезоим. 22 іюля).

Ея Императорское Высочество Великая Княгиня МАРІЯ АЛЕКСАНДРОВНА, род. въ 1853 г., 5 октября (тезоим. 22 іюня); была въ супружествѣ съ Его Королевскимъ Высочествомъ Принцемъ АЛЬФРЕДОМЪ-ЭРНЕСТОМЪ-АЛЬБЕРТОМЪ Великобританскимъ Герцогомъ Саксенъ-Кобургъ-Готскимъ.

Его Императорское Высочество, Великій Князь НИКОЛАЙ КОНСТАНТИНОВИЧЪ, род. въ 1850 г., 2 февраля (тезоим. 6 декабря).

Ея Императорское Высочество, Великая Княгиня ЕЛИСАВЕТА МАВРИКІЕВНА, род. въ 1865 г., 13 января (тезоим. 5 сентября); была въ супружествѣ съ Его Императорскимъ Высочествомъ, Великимъ Княземъ КОНСТАНТИНОМЪ КОНСТАНТИНОВИЧЕМЪ, († въ 1915 г.). *У нея дѣти:*

Ихъ Высочества: Князь ІОАННЪ КОНСТАНТИНОВИЧЪ род. въ 1886 г., 23 іюня (тезоим. 24 іюня); Супруга Его, Ея Королевское Высочество, Княгиня ЕЛЕНА ПЕТРОВНА, род. въ 1884 г., 23 октября (тезоим. 21 мая); (у нихъ сынъ Князь Всеволодъ Іоанновичъ, род. 7 января 1914 г.); Князь ГАВРІИЛЪ КОНСТАНТИНОВИЧЪ, род. въ 1887 г., 3 іюля (тезоим. 13 іюля); Князь КОНСТАНТИНЪ КОНСТАНТИНОВИЧЪ, род. въ 1890 г., 20 декабря (тезоим. 21 мая); Князь ИГОРЬ КОНСТАНТИНОВИЧЪ, род. въ 1894 г., 29 мая (тезоим. 5 іюня); Князь ГЕОРГІЙ КОНСТАНТИНОВИЧЪ, род. въ 1903 г., 23 апрѣля (тезоим. 23 апрѣля); Княгиня ТАТІАНА КОНСТАНТИНОВНА, Княгиня Багратіонъ-Мухранская, род. въ 1890 г., 11 января (тезоим. 12 января)*), Княжна ВѢРА КОНСТАНТИНОВНА, род, въ 1906 г., 11 апрѣля (тезоим. 17 сентября).

Его Императорское Высочество, Великій Князь ДИМИТРІЙ КОНСТАНТИНОВИЧЪ, род. въ 1860 г., 1 іюня (тезоим. 21 сентября).

Ея Королевское Величество, Королева Эллиновъ ОЛЬГА КОНСТАНТИНОВНА, род. въ 1851 г., 22 августа (тезоим. 11 іюля); была въ супружествѣ съ Его Величествомъ, Королемъ Эллиновъ ГЕОРГОМЪ I.

Его Императорское Высочество, Великій Князь НИКОЛАЙ НИКОЛАЕВИЧЪ, род. въ 1856 г., 6 ноября (тезоим. 27 іюля); Супруга Его, Ея Императорское Высочество, Великая Княгиня АНАСТАСІЯ НИКОЛАЕВНА, род. въ 1867 г., 23 декабря (тезоим. 22 декабря).

*) Въ супружествѣ, съ 24 августа 1911 г., съ Княземъ Багратіонъ-Мухранскимъ.

Его Императорское Высочество, Великій Князь ПЕТРЪ НИКОЛАЕВИЧЪ, род. въ 1864 г., 10 января (тезоим. 29 іюня); Супруга Его, Ея Императорское Высочество, Великая Княгиня МАЛИЦА НИКОЛАЕВНА, род. въ 1866 г., 14 іюля (тезоим. 19 іюля). *У нихъ дѣти*: Ихъ Высочества: Князь РОМАНЪ ПЕТРОВИЧЪ, род. въ 1896 г, 5 октября (тезоим. 19 іюля); Княжна МАРИНА ПЕТРОВНА, род. въ 1892 г.. 28 февраля (тезоим. 28 февраля); Княжна НАДЕЖДА ПЕТРОВНА, род. въ 1898 г., 3 марта (тезоим. 17 сентября).

Его Императорское Высочество, Великій Князь НИКОЛАЙ МИХАИЛОВИЧЪ, род. въ 1859 г., 14 апрѣля (тезоим. 6 декабря),

Его Императорское Высочество, Великій Князь МИХАИЛЪ МИХАИЛОВИЧЪ, род, въ 1861 г., 4 октября (тезоим. 8 ноября).

Его Императорское Высочество, Великій Князь ГЕОРГІЙ МИХАИЛОВИЧЪ, род. въ 1863 г., 11 августа (тезоим. 26 ноября); Супруга Его, Ея Императорское Высочество, Великая Княгиня МАРІЯ ГЕОРГІЕВНА, род. въ 1876 г., 20 февраля (тезоим. 22 іюля). *У нихъ дочери*: Ихъ Высочества: Княжна НИНА ГЕОРГІЕВНА, род. въ 1901 г., 7 іюня (тез. 14 янв.); Княжна КСЕНІЯ ГЕОРГІЕВНА, род. въ 1903 г., 9 августа (тезоим. 24 января).

Его Императорское Высочество, Великій Князь АЛЕКСАНДРЪ МИХАИЛОВИЧЪ, род. въ 1866 г., 1 апрѣля (тезоим. 30 августа); Супруга Его, Ея Императорское Высочество, Великая Княгиня КСЕНІЯ АЛЕКСАНДРОВНА, род. въ 1875 г., 25 марта (тезоим. 24 января). *У нихъ дѣти*: Ихъ Высочества: Князь АНДРЕЙ АЛЕКСАНДРОВИЧЪ, род. въ 1897 г., 12 января (тезоим. 30 ноября); Князь ѲЕОДОРЪ АЛЕКСАНДРОВИЧЪ, род. въ 1898 г., 11 декабря (тезоим. 16 мая); Князь НИКИТА АЛЕКСАНДРОВИЧЪ, род. въ 1900 г. 4 янв. (тезоим. 24 іюня); Князь ДИМИТРІЙ АЛЕКСАНДРОВИЧЪ, род. въ 1901 г., 2 августа (тезоим. 26 окт.); Князь РОСТИСЛАВЪ АЛЕКСАНДРОВИЧЪ, род. въ 1902 г., 11 ноября (тезоим. 14 марта); Князь ВАСИЛІЙ АЛЕКСАНДРО-

ВИЧЪ, род. въ 1907 г., 24 іюня (тезоим. 2 августа); Княгиня ИРИНА АЛЕКСАНДРОВНА, Княгиня Юсупова, Графиня Сумарокова-Эльстонъ, род. въ 1895 г., 3 іюля (тезоим. 5 мая) **).

Его Императорское Высочество, Великій Князь СЕРГІЙ МИХАИЛОВИЧЪ, род. въ 1869 г., 25 сентября (тезоим. 25 сентября).

Ея Императорское Высочество, Великая Княгиня АНАСТАСІЯ МИХАИЛОВНА, род. въ 1860 г., 16 іюля (тезоим. 22 декабря); была въ супружествѣ съ Его Королевскимъ Высочествомъ, Великимъ Герцогомъ Мекленбургъ-Шверинскимъ ФРИДРИХОМЪ-ФРАНЦЕМЪ.

Высшія правительственныя учрежденія Россійской Имперіи.

Государственный Совѣтъ.—Предсѣдатель, ст. секр. д. тайн. сов. Анат. Никол. Куломзинъ; вице-предсѣдатель, ст. секр. д. тайн. сов. Иванъ Яковлевичъ Голубевъ; члены по выборамъ отъ Донской области: отъ съѣзда землевладѣльцевъ—Вас. Ив. Черницкій, отъ дворянскаго общества- Степ. Степ. Чеботаревъ.

Государственная дума.—Предсѣдатель, Мих. Влад. Родзянко; члены по области войска Донского: Моис. Серг. Аджемовъ, Аввак. Григ. Афанасьевъ, Митр. Сем. Воронковъ, Ив. Никол. Ефремовъ, Юрій Мих. Лебедевъ, Евгр. Дм. Логвиновъ, Арист. Андр. Назаровъ, Арист. Петр Савватѣевъ, Ив. Никит. Тулаевъ, Вас. Аким. Харламовъ, Іос. Израилев. Циммеръ, Фед. Вас. Черячукинъ.

Предсѣдатель Совѣта Министровъ (онъ же министръ внутреннихъ дѣлъ)—Гофмейстеръ Борисъ Владим. Штюрмеръ.

Управляющій Министерствомъ финансовъ, тайн. сов. Петръ Львовичъ Баркъ.

Главноуправляющій Канцеляріею Его Императорскаго Величества по принятію прошеній.—егерм. Вас. Ил. Мамантовъ.

**) Въ супружествѣ, съ 9 февраля 1914 года, съ Княземъ Юсуповымъ-Графомъ Сумароковымъ-Эльстонъ.

Главноуправляющій Собственною Его Императорскаго Величества канцеляріею — ст.-секр. оберъ-гофмейстеръ Александръ Сергѣевичъ Танѣевъ.

Главноуправляющій Собственною Его Императорскаго Величества канцеляріею по учрежденіямъ Императрицы Маріи — ст. секр. гофм. Александръ Григорьевичъ Булыгинъ.

Морской министръ—адмиралъ Иванъ Константиновичъ Григоровичъ.

Министръ Императорскаго Двора и Удѣловъ и командующій Императорскою Главною квартирою—ген.-ад. ген. отъ кав. графъ Владимиръ Борисовичъ Фредериксъ.

И. д. оберъ-прокурора Святѣйшаго Синода—гофмейстеръ д. ст. сов. Алдр. Никол. Волжинъ.

Министръ Иностранныхъ дѣлъ — гофмейстеръ Сергѣй Дмитріевичъ Сазоновъ.

Управляющій министерствомъ народнаго просвѣщенія —шталмейстеръ Высочайшаго Двора—д. ст. сов. графъ Пав. Никол. Игнатьевъ.

Министръ торговли и промышленности—гофмейстеръ д. ст. сов. князь Всевол. Никол. Шаховской.

Министръ Юстиціи—тайн. сов. Алдр. Алекс. Хвостовъ.

Управляющій министерствомъ путей сообщенія—егермейстеръ д. ст. сов. Алдр. Федор. Треповъ.

Государственный контролеръ—тайн. сов. Н. Н. Покровскій.

Главноуправляющій землеустройствомъ и земледѣліемъ —егермейстеръ д. ст. сов. Алдр. Никол. Наумовъ.

Управляющій Государственнымъ конозаводствомъ — ген.-л. Пав. Алдр. Стаховичъ.

Военное Министерство — Военный министръ, ген.-ад. ген. отъ инфант. Алекс. Андр. Поливановъ; помощ. его: ген. отъ инфант. Мих. Алекс. Бѣляевъ, ген.-л. Алдр. Серг. Лукомскій. Начальникъ генеральнаго штаба, ген. отъ инфант. Мих. Алекс. Бѣляевъ (и. д.). Начальникъ главнаго штаба, ген. отъ инф. Николай Петровичъ Михневичъ; дежурный генералъ, ген.-м. Алекс. Петр. Архангельскій (и. д.); начальникъ пенсіоннаго

отдѣла, ген.-л. Влад. Мих. Барановъ; начальникъ казачьяго отдѣла, ген.-л. Павелъ Осиповичъ Агаповъ; помощн. его: тайн. сов. Дмитрій Семеновичъ Ивановъ, ген.-м. Александръ Андреевичъ Суровъ.

Казачьи войска.

Донское казачье войско.—Войсковой Наказный Атаманъ, ген. отъ кавалеріи Василій Ивановичъ Покотило; и. д. начальника штаба (онъ же начальникъ мѣстныхъ войскъ въ области в. Д.), генералъ отъ кавалеріи Алекс. Алекс. Смагинъ.

Кавказскія казачьи войска.—Войсковой наказный атаманъ Кавказскихъ казачьихъ войскъ (онъ же намѣстникъ Его Императорскаго Величества на Кавказѣ), Его Императорское Высочество Великій Князь Николай Николаевичъ.

Кубанское казачье войско.—Наказный атаманъ (онъ же начальникъ Кубанской области), ген. отъ инфант. Мих. Павл. Бабичъ; помощ. его: ген.-м.: Петръ Ив. Косякинъ, Ив. Григ. Лебедевъ.

Терское казачье войско.—Наказный Атаманъ (онъ же начальникъ Терской области), ген.-л. Серг. Никол. Флейшеръ; помощ. его: ген.-м. Никол Ив. Степановъ, полк. Никол. Дм. Гаибовъ.

Астраханское казачье войско.—Наказный Атаманъ (онъ же Астраханскій губернаторъ,) ген.-л. Ив. Ник. Соколовскій.

Оренбургское казачье войско.—Наказный Атаманъ (онъ же Оренбургскій губернаторъ), ген.-л. М. Тюминъ.

Уральское казачье войско.—Наказный атаманъ (онъ же военный губернаторъ Уральской области), ген.-л. Серг. Сем. Хабаловъ.

Сибирское казачье войско—Войсковой наказный атаманъ (онъ же командующій войсками Омскаго военнаго округа и Степной генералъ-губернаторъ). . . . . .

Семирѣченское казачье войско.—Войсковой наказный атаманъ (онъ же командующій войсками Туркестанскаго военнаго округа и Туркестанскій генералъ-губернаторъ), ... Наказный атаманъ (онъ же командующій войсками и военный губернаторъ Семирѣченской области) . . . . . .

Забайкальское казачье войско.— Войсковой наказный атаманъ (онъ же командующій войсками Иркутскаго военнаго

округа) . . . . . Наказный атаманъ (онъ же военный губернаторъ Забайкальской области), ген.-л. Андр. Ив. Кіяшко.

Войсковой наказный атаманъ *Амурскаго и Уссурійскаго* казачьихъ войскъ (онъ же командующій войсками Пріамурскаго военнаго округа) . . . . . .

а) Амурское казачье войско.—Наказный атаманъ (онъ же военный губернаторъ Амурской области), ген.-л. Влад. Алдр. Толмачевъ.

б) Уссурійское казачье войско.—Наказный атаманъ (онъ же военный губернаторъ Приморской области), ген.-л. Арсен. Дм. Сташевскій.

Отдѣлъ I.

Общія календарныя свѣдѣнія.

ЯНВАРЬ.

Стар. стиль.	Дни недѣли.	
1	П.	**Обрѣзаніе Г-не.**—свят. **Василія Вел.** арх. кесар. м. Василія анкир.
2	С.	Сильвестра папы, м. Ѳеогена п: Сильвестра печ., **Серафима сар.** св. Іуліаніи лазар.
3	В.	*Нед. 34-я предъ Просвѣщеніемъ.*—пр. Малахіи м. Гордія.
4	П.	Соборъ 70-ти Ап: Іакова, Марка, Луки, Клеопы, Симеона, Варнавы, Іосіи, Ѳаддея, Ананіи, Стефана, Килиппа, Прохора, Никанора, Тимона, Тита, Филимона, Онисима, Епафраса, Архиппа, Силы, Силуана, Крискента, Криспа, Епенета, Андроника, Стахія, Амплія, Урвана, Наркисса, Апеллія, Аристовула, Родіона, Агава, Руфа, Асинкрита, Флегонта, Ерма, Патрова, Ермія, Лина, Гаія, Филолога, Лукія, Іасона, Сосипатра, Олимпа, Тертія, Ераста, Кварта, Евода, Онисифора, Климонта, Сосѳена, Аполлоса, Тихика, Епафродита, Карпа, Кодрата, Марка, Зины, Аристарха, Пуда, Трофима, Марка, Артемы, Акилы, Фортуната, Ахаика, п. Ѳеоктиста м: Зосимы, Аѳанасія, Пармена, Тимоѳея.
5	В.	м: Ѳеопемпта, еп. никомидійскаго и Ѳеоны волхва, п: Синклитикіи, Аполлинаріи, Григорія критскаго. пр: Михея. пр: Мины, Фостирія.
6	С.	**БОГОЯВЛЕНІЕ** (Крещеніе Господне).
7	Ч.	Соборъ Іоанна Предтечи.
8	П.	п: Георія, Емиліана, Домники. м: Картерія, Іуліана, Кельсія, Антонія, Анастасія, мц. Василиссы и Маріонниллы. п. Иліи, Григорія. св. Исидора и 72 п. Паисія углч. м. Або.
9	С.	свт. **Филиппа** митр. моск. м. Поліевкта. п. Евстратія. пр. Самея. п: Петра, еп. севастійскаго.
10	В.	*Нед. 35-я, по Просвѣщеніи.*—св. Григорія, еп. п: **Павла** комел. Дометіана, Маркіан.
11	П.	п: **Ѳеодосія В. Михаила** клопск. Ѳедосія. пк. БМ: Египетской и Елецкой.
12	В.	мц. Татіаны. п. Евпраксіи м: Петра, св. **Саввы**, арх. серб. п. Мартиніана бѣлоез. пк. БМ: Акакистн. и Млекопитат.
13	С.	м: Ермила, Стратоника и Петра. п. Іакова. п: Ирпнарха рост. Елеазара.
14	Ч.	*Отд. Богояв.* п. въ Синаѣ и Раѳѣ пзб.: Исаіи, Саввы, Моисея, Нины.
15	П.	п: Павла ѳивейск., Іоанна кущника. м. Пансофія. *п. Прохора и Гавріила.*
16	С.	Поклоненіе верниг. Ап. Петра. бляж. Максима.
17	В.	*Нед. 36-я.*—п: **Антонія Вел.** Антонія дымск. *Антонія краснох.*
18	П.	свт. Аѳанасія Вел. и Кирилла александр. п. Маркіана кипр.
19	В.	п. Макарія егип. мц. Евфрасіи. п: Макарія александр., Макарія печер..
20	С.	п. **Евфимія Вел.** м: Васса, Евсевія, Евтихія, Василида м: Инны, Пинны, Риммы. п. Евѳимія сянжемскаго.
21	Ч.	п. Максима исп. м: Неофита, Валеріана, Кандида, Акилы, Евгенія, Анастасія. мц. Агніи. пк. БМ. Ватопед.
22	П.	Ап. Тимоѳея пм. Анастасія. м: Мануила, Георгія, Петра, Леонтія, Сіонія.
23	С.	свм. Климента. м. Агаѳангела. п: Павлина, Максимы, Саламана. *Воск. 6-го Вс. Соб.* п. Геннадія. пер. м. свт. Ѳеоктиста, арх. новг.
24	В.	*Нед. 37-я.*—п. Евсевіи (Ксеніи). м: Вавилы, Тимоѳея, Агапія.
25	П.	**св. Григорія Богосл.** п: Поплія, Мара мц. Филицаты. пк. БМ. **Утоли моя печали** п. Моисея.
26	В.	п. Ксенофонта и Маріи, Іоанна и Аркадія, Симеона ветх. м: Ананіи.
27	С.	**Пер. мощ. Іонна Златоустаго,** архіеп. цареградск.
28	Ч.	п: Ефрема сирина, Палладія. Ефрема печер., еп. переясл., Ефрема новоторж., **Ѳеодосія** тот. пк. БМ. **Тотемской.** *п: Аркадія и Георгія.*
29	П.	Пер. мощ. свм. Игнатія Бог. м. Романа, п. Лаврена, печ. Герасима, Питирима и Іоны, еп. перм.
30	С.	**Свт. Василія Велик., Григорія Богосл., Іоанна Злат.** свм. Иполлита. м: Кенсорина, Савина, Ѳеофила. мц. Хрисіи. *Петра царя болг.*
31	В.	*Нед. 38-я, о Мытарѣ и Фарисеѣ.*—Кира и Іонна безср. мц. Аѳанасіи. Ѳеодотіи, Ѳеоктисты, Евдоксіи и Трифены. п. **Никиты,** еп. **новгород.**

ФЕВРАЛЬ.

Стар. стиль.	Дни недѣли.	
1	П.	м. Трифона. мц. Перпетуи и съ нею м. Сатира, Ревоката, Саторнила, Секунда. мц. Филикпиаты. п: Петра, Вендиміана.
2	В.	**СРѢТЕНІЕ ГОСПОДНЕ.**
3	С.	св. прв. Симеона Богопріимца и Анны прор., пр. Азарін. м: Андріана, Еввула, Власія (Вукола), Папія, Діодора и Клавдіана. кн. Романа угл. *п. Симеона тв.*
4	Ч.	пр. Исидора пелусіота, Николая исп. студійск. свм. Авраамія, еп. арвил. м. Іадора. п. **Кирилла** нов. вкн. **Георгія** п: Аврамія и Конрія печенг.
5	П.	свт. **Ѳеодосія** углицкаго, арх. черниговскаго. мц: Агаѳін, Ѳеодулін и съ нею м: Еладія, Макарія, Евагрія. ик. ВМ. Елецкой-Черниг., Синилійской.
6	С.	п. Вукола смирнскаго. м. Іуліана. мц. Фавсты и съ нею м: Евпласія и Максима. мц: Мареы, Маріи, Пикаріона. мц: Дорофен дѣвы и съ нею Христины, Каллисты и м. Ѳеофила.
7	В.	*Нед 39-я, о Блудномъ Сынѣ.*—п: Парѳенія, еп. лампсакійскаго. Луки елладскаго. м: 1003 никомидійскихъ.
8	П.	вм. Ѳеодора стратил. пр. Захарія серповид. *св. Саввы, арх. серб.*
9	В.	м. Никифора. свм: Маркелла, еп. сицил., Филагрія, еп. кипр., Панкратія.
10	С.	свм: Харалампія и съ нимъ п: Порфирія и Вантоса мц. Еннаѳы, Валентины, Павлы. п. Прохора печ. *еп. новгор: Іоакима, Луки, Германа.*
11	Ч.	свм. Власія еп. севаст. св. Ѳеодоры царицы. п. **Димитрія** прилуцк. кн: **Всеволода** (Гавріила) псков. *м. Георгія серб.*
12	П.	**Алексія**, митр. моск. п: Мелетія, арх. антіох. и Антонія, патр. царегр. и Маріи (Марина) и отца ея Евгенія.—пк. ВМ. **Иверской**.
13	С.	п: Мартиніана, Зои, Фотиніи. п. Симеона (Стефана Нѣманя) сербск. п. Евлогія, арх. александр. ик. ВМ. Долинской.
14	В.	*Нед. 40-я, Мясопустная.*—равноап. Кирилла философа, перв. учит. слав. п: Авксентія, Марона пустын., Авраамія, еп. каррійск. Исакія затв. печ.; перен. мощей м. кн. Михаила черниг. и бояр. его Ѳеодора.
15	П.	Ап. Онисима. п: Евсевія пустын., Панфутія и Евфросиніи. ик. ВМ: Вѣнской и Далматской.
16	В.	м: Памфила, Валента, Павла, Порфирія, Селевкія, Ѳеодула, Іуліана, Самуила, Плін, Даніила, Іереміи, Исаіи. п. Маруфа, еп. месопот. м: персидскихъ въ Мартирополѣ.
17	С.	вм. Ѳеодора тирона. обр. мощ. м. Мины—Каллникелада. мц. Маріамны. п: *Ѳеодосія и Романа болгр.* п. Шіо мгвимск.
18	Ч.	п. Льва папы. п: Агапита, еп. синадск., Флавіана исповѣдника, патр. констант. п. Космы яхромскаго.
19	П	Ап: Архиппа, Филимона. св. Апфіи. п: Досиѳея, Равулы. исп: Евгенія Макарія антіох. м: Максима, Ѳеодота, Психія мц. Аскляніодоты.
20	С.	*Память свв. муж. и жен., прославившихся подвигомъ поста.* и Льва, еп. катанскаго свм. Садока, еп. персидскаго и съ нимъ 128 мучен. п. Агафона папы римскаго. им. Корнилія, игум. псковскаго.
21	В.	*Нед. Сыропустная.*—п: Тимоѳея, Евстафія, архіеписк. антіохійск. Георгія еп. амастридск. ик. ВМ. Ковельщанской.
22	П.	обрѣт. мощ. мучен., иже во Евгеніи. п: Аѳанасія испов., Ѳалассія, Лимнея, Варадата. м. Маврикія и съ нимъ: Фотина, Ѳеодора, Филиппа.
23	В.	свм. Поликарпа, еп. смирн. п: Іоанна, Антіоха, Антонина, Моисея, Зевина, Полихронія, Даміана спрійск Александра. ик. ВМ. Сокольской.
24	С.	**1-е и 2-е обрѣтеніе честныя главы св. и славн. пр. Предтечи и Крестителя Іоанна.** п. Ераэма печерскаго. *обр. мощ. кн. Романа углическ.*
25	Ч.	п. Тарасія, архіепископа цареградскаго.
26	П.	п. Порфирія, еп. газск. м. Севастіана. *м. Іоанна.* ик. ВМ. Межецкой.
27	С.	п: Прокопія декаполита исповѣдника, Ѳалалея, Тита печерскаго.
28	В.	*Нед. 1-я, Торжество Православія.*—п: Василія, Марины, Киры, Домники. свм. Протерія, патр. алексан. м. Нестора.
29	П.	п: Кассіана римл. Іоанна (Варсонофія), м. Ѳеоктиста. пк. ВМ. Девпетерув.

Стар. стиль.	Дни недѣли	МАРТЪ.
1	В.	пмц. Евдокіи. м: Нестора, Тривимія. мц Антонины п. Домнины. м: **Маркелла и Антонія.**
2	С.	свм. Ѳеодота, еп. киринейск. п: Агаѳона, **Арсенія**, еп. твер. м. Троадія. мц. Евѳаліи. *п: Саввы и Варсонофія, Савватія и Евфросина твер.*
3	Ч.	м: Евтропія, Клеоника, Василиска. св: Зинона, Зоила. п. Піамы дѣвы. ик. БМ. Волоколамской.
4	П.	п. Герасима. м. Павла. мц. Іуліаніи. св: Григорія, пер. мощ. Вячеслава кн. чешкск. п. Іакова кн. Даніила моск. блж. Василія (Василька), кн. ростовск. п: Герасима волог., Іосафа снѣт. и *Василія.*
5	С.	м: Конона исавр. и Конона град. п: Исихія и Марка. м: Евлогія, Евлампія, Онисія. мц. Ироиды. пер. мощ. кн: Ѳеодора, Давида и Константина смол. п. Андріана пошех.—ик. БМ. „Воспитаніе".
6	**В.**	*Нед. 2-я, память св. Григорія Паломы, митрополита Солунскаго.*— м. 42 въ Аммореи: Ѳеодора, Константина и др. п. Аркадія. пм. Конона и сына его Конона. Всѣхъ пр. от. печерскихъ кіев. *пер. мощ. м. Авраамія болг. Обрѣтеніе св. Креста Еленою.* ик. БМ: „Благодатное небо", Шестоковской и Ченстоховской.
7	П.	свм. еп. Херс: Василія, Ефрема, Евгенія, Капитона. св. Павла исп. пелус. п: Павла. Емиліана. ик. БМ. „Споручницы грѣшныхъ", Балыкинской.
8	В.	Ап. Ерма. свм. Ѳеодорита. п: Ѳеофилакта, Дометія. п: Лазаря.
9	С.	**м. 40 севастійск.**: Киріона, Кандида, Валента, Клавдія, Приска, Ѳеодула, Іоанна, Ангія, Флавія, Александра, Иліи, Ѳеофила, Леонтія, Аѳанасія, Кирилла, Николая, Валерія и др. св. Кесарія. м: Урпасіана. Авраамія болг. ик. БМ. „Слово плоть бысть".
10	Ч.	м: Кодрата, Кипріана, Діонисія, Анекта, Павла, п. Анастасіи.
11	П.	св. Софронія іерус. пер. мощ. м. Епимаха свм. Піонія смирн. св. **Евфимія**, арх. нов.
12	С.	свт. Григорія двоеслова п. Ѳеофана исповѣдн. прв. Финееса. *св. Симеона.*
13	**В.**	*Нед. 3-я, Крестопоклонная.*—пер. мощ. п. Никифора. м: Савина, Публія. Терентія, Александ. мц. Христины. п. Анина. ик. БМ. Молдавской.
14	П.	п: Венедикта, Евсхимона, Ѳеогноста, митр. кіев. ик. БМ. **Ѳеодоровской.** *кн. Ростислава-Михаила,*
15	В.	свм. Александра. м: Аганія, Пуплія, Тимолая, Ромила, 2-хъ Александровъ и 2 хъ Діонисіевъ, Никандра. *п. Никандра городенскаго.*
16	С.	м: Савина, Папы, Трофима, Ѳала. свм. Александра. п. Серапіона новг.
17	Ч.	п: **Алексія** чел. Бож. м. Марина. п. Макарія.
18	П.	п. Кирилла архіеп. іерусал. п. Анина монаха. м: Трофима и Евкарпія.
19	С.	м: Хрисанѳа и Даріи, Клавдія, Іасона, Мавра, Панхарія, мц. Иларіи. п. Иннокентія волог. *п. Вассы псково-печ.* ик. БМ. Святогорской, Умил.
20	**В.**	*Нед. 4-я, св. Іоанна Лѣствичника.*—п: Іоанна, Сергія, Патрикія. мц: Фотины самарян, Александры, Клавдіи, Евфрасіи, Матроны, Іуліаніи, Евфиміи и Ѳеодосіи. п. Никиты исп. п. Евфросина синозерск.
21	П.	п: Іакова исп., Кирилла еп. катанск., Ѳомы патріарха константинопол.
22	В.	свм. Василія анкирск. п. Исаакія мц. Дросиды.
23	С.	пм. Никона. м: Филита, Кронида, мц. Лидіи. п. Никона печ. *п. Пахомія.*
24	Ч.	п. Захарія печ., Іакова испов., Артемія и Артемона. м: Стефана и Петра казанск ик. БМ. Иверской, Шуйской.
25	**П.**	**БЛАГОВѢЩЕНІЕ ПР. В-ЦЫ.** ик. БМ. Благовѣщеніе.
26	С.	*Похвала Пресв. Богород.*—Соб. арх. Гавріила, свм. Иринея п: Малха, Василія. м: Вафусія, Верка, Арпилы, Агна, Ларисы. ик. БМ. Мелетинской.
27	**В.**	*Нед. 5-я, св. Маріи Египитской*—мц. Матроны солунской. п. Іоанна прозорливаго м: Мануила, Ѳеодосія.
28	П.	п: Иларіона, Стефана. пм. Евстратія. *п. Иларіона гдов.*
29	В.	п: Марка, Кирилла и др. *п: Іоны и Марка пск.-печ.* ик. БМ. Озерянской.
30	С	пр. Іоада п: Іоанна лѣств., Іоанна молч., Еввулы. Ап: Сосѳена, Аполлоса, Кифы, Кесаря, Епафродита. св. Еввулы. п. Зосимы.
31	Ч.	свм. Ипатія. п: Аполлонія свм: Авды, Веніамина. свт. Іоны мит. ик. БМ. **Ивер.**

АПРѢЛЬ.

Стар. стиль.	Дни недѣли.	
1	П.	п. Маріи египетской. м. Аврамія болгар. п. **Евѳимія**, архим. суздал.
2	С.	*Лазарево воскрешеніе.*—п. Тита чудотворца. м: Поликарпа.
3	В.	*Нед. Ваій (Цвѣтоносная).* **ВХОДЪ ГОСПОДЕНЬ ВЪ ІЕРУСАЛИМЪ.** п. Никиты исп. мц: Ѳеодосія, Ирины. ик. БМ. Неувядаемый цв. *п. Нектарія* бѣж.
4	П.	п: Іосифа пѣснол., Георгія маленна. п. Зосимы ворб. *свм. Никиты а.лб.*
5	В.	м: Агаѳонода діак. и Ѳеодула чтеца. п: Пуплія, Платона исп., Ѳеоны, Симеона. Форвина, Марка. св. Ѳеодоры.
6	С.	свт. Меѳодія, арх. морав. п. Евтихія, патр. царегр. м: 120 въ Персидѣ п. Платониды сирс.
7	Ч.	п. Георгія. м: Калліопія, Руфина. мц. Акилины. п: Даніила. *Нила* сорскаго. ик. БМ. Византійской.
8	П.	Ап: Иродіона, Агава, Руфа, Асинкрита, Флегонта, Ерма. п, Келестина. м. Павсилиппа. п. Нифонта. пк. БМ. Испанскія.
9	С.	м: Евписхія. пм. Вадима. свм. Дисана, епископа. м: Маріава, Авдіеса и 270-ти. ик. БМ. Цезарской.
10	В.	**ПАСХА** *(Воскресеніе Христово).*—м. 33 при Декіи: Терентія, Максима и др. м: Іакова, пресв. Азадана, Авдикія діак.
11	П.	свм. Антины, еп. пер. п. Фармуѳія пуст. ег., Іоанна. м: Прокесса, Мартиніана. п: Іакова желѣзноб. Варсонофія твор., *Евѳимія и Харитона сянжемскихъ.* Ик. БМ. „Сладкое лобзаніе".
12	В.	п: Василія, еп. парійск., Анеусы, Аѳанасія. пм: Мины, Давида, Іоанна. п. Исаака сирина. свм. Зинона, еп. верон. п. Василія, еп. рязанск.
13	С.	свм. Артемона, лаодик. м. Крискента, Ѳоманды.
14	Ч.	п. Мартина папы. м: Азата, Ардаліона. м. литов. Антонія, Іоанна, Евстафія. ик. БМ. Виленской.
15	П.	Ап: Аристарха, Пуда и Трофима. м. Саввы гоѳ. мц: Василиссы и Анастасіи. *вел. кн. Мстислава—Ѳеодора.* м: Сухія и 16 месукевійцевъ.
16	С.	мц: Агапіи, Хіонін. Ирины. м. Леонида. мц: Харіессы, Ники, Галины, Калисы, Нунехіи, Василисы, Ѳеодоры, Ирины. *п. кнг. Ѳеодоры—Вассы.* ик. БМ: Ильинской-Черниговской и Тамбовской.
17	В.	*Нед. 2-я, о Ѳомѣ (Антипасха).*—свм. Симеона, еп. персид. м: Авделая. Ананія, Усѳазана, Фусика, Азата. мц. Аскитрѳп. п. Акакія, еп. мил., Агапита, п. р. м. Адріана и. **Зосимы** сол. обр. мощ. Александра св.
18	П.	п: Іоанна. Косьмы и Авксентія. м: Виктора, Зотика, Зинона, Акиндина, Северіана. *п: Евѳимія и Филикса корел.* пк. БМ. Максимовской.
19	В.	п: Іоанна ветхопещер., Георгія исп. м: Христофора, Ѳеоны и Антонина. п: Никифора, Трифона.
20	С.	п. Ѳеодора трих., Анастасія синайск. блж. Григорія и Анастасія патріар. антіохійскихъ п. Александра ошевенскаго м. мд. Гавріила. пк. БМ. Княжской, Кипрской.
21	Ч.	свм. Іанпуарія и съ нимъ м: Фавста, Евтихія. м: Ѳеодора и матери его Филиппіи, Сократа, Діонисія, Исакія. п. Максиміана, патр. царегр.
22	П.	п. Ѳеодора сикеота. Ап: Наѳанаила, Луки и Климента. п. Виталія; пер. мощ. Всеволода-Гавріила псков.
23	С.	**вм. Георгія побѣдон.** м: Анатолія, Протолеона мц. Александры цар. *блж. Георгія. м. Лазаря.*
24	В.	*Нед. 3-я, Женъ Мироносицъ.*—м. Саввы стратилата. п. Елисаветы. м: Евсевія, Неона, Леонтія, Лонгина, Валентина. п: Ѳомы юрод., Саввы печер. ик. БМ. Молченской. Празд. нам. св. цар. Тамары. (груз. ц.).
25	П.	**Ап. и Ев. Марка.** п. Сильвестра обнорск. ик. БМ. Цареградской.
26	В.	свм. Василія еп. амас. прв. Глафиры. п. **Стефана**, еп. пермскаго.
27	С.	Ап. свм. Симеона, сред. Госп. п: Стефана печ. *Іоанна игум. Евлогія свв.*
28	Ч.	Ап: Іасона и Сосипатра. мц. Керкиры. м. Евсевія, Неона, Виталія, Максима. п. Кирилла, еп. туров. *п. Кириака каргопольск.*
29	П.	9-ти м. въ Кизикѣ: Артемы, Филимона. и др. п. Мемнона.
30	С.	**Ап. Іоакова** заведеова. п. Доната. м. Максима; обрѣт. мощей: свм. Василія амасійск. и п. Никиты, еп. новг. п. Климента пѣснол.

МАЙ.

Стар. стиль	Дни недѣли	
1	В.	*Нед. 4-я, о Разслабленномъ.*—пр. Іереміи свм. Макарія, митр. кіев. м. Ваты. п. **Пафнутія** боров. *п. Герасима* св. цар. Тамары (груз. ц.).
2	П.	Аѳанасія патр. алек. м: Еспера, Зои, Киріака, Ѳеодула; пер. мщ. кн. Бориса (Романа) и Глѣба (Давида). свт. Аѳанасія пателарія. *кн. Бориса болг.* ик. БМ. Путивльской и Путивановской.
3	В.	м. Тимоѳея чтеца и мц. Мавры. п: Петра, еп. аргосск. **Ѳеодосія** печ. ик. БМ: **Кіево-Печерской** (Успенія, Влахернской).
4	С.	*Преполовеніе св. Пятидесятницы.*—мц. Пелагіи дѣвы. свм: Силвана. Алвіана и Ераэма. п. бр. Алфанов: Никиты, Никифора и др.
5	Ч.	вмц. Ирины. *п: Андріана монз.*, Михея.
6	П.	прв. Іова многострад. м: Варвара, Вакха. Діонисія, Калимаха.
7	С.	Знам. Крес. Г. въ Іерус. м. Акакія. п: Нила сорск. Іоанна задазнійск. и ученик. его; ик. БМ: Любечской и Жировицкой.
8	В.	*Нед. 5-я, о Самаряныни.*—**Ап. Іоанна Бог.** п: Арсенія В. *Арсенія.*
9	П.	пер. мощ. **Николая Чуд.** пр Исаіи. м. Христофора. *пер. мощ м. Гавріила.*
10	В.	**Ап. Симона** зилота. м: Алфія, Филадельфа, Киприана, Онисима, Ераэма. блж. Тансін. свт. Симона, еп. суздальск. ик. БМ: Братско-Кіевской.
11	С.	Ап: **Кирилла и Меѳодія**. свм. Мокія. Обновл. Царегр. *св. Никодима серб.*
12	Ч.	п: Епифанія, еп. кипр., Германа патр. константинопол. п. Діонисія родон.
13	П.	мц. Гликеріи. м. Лаодикія. п: Павсикакія, еп. Георгія м. Александра.
14	С.	м: Исидора, Максима, блж. **Исидора** твердислова, рост. чуд. п. Серапіона. Никиты. ик. БМ: Теребинской и Ярославской-Печерской.
15	В.	*Нед. 6-я, о Сыномъ.*—п: Пахомія Вел., Ахилія, **Исаіи** еп. рост. обрѣт. мощ. Исаіи печ., Евфросина псковск., **Димитрія** царев. п. Серапіона Пахомія перехт. Праздн. ик. БМ. **Страстной.**
16	П.	п. Ѳеодора освящ. блж. Музы. св. Георгія еп. митил. пер. мощ. п. **Ефрема** переком. м. Вита, Модеста и Крискентіи. п: Кассіана, Лаврентія ком.
17	В.	Ап. Андроника и св. Іуніи. п. Стефана, ар. царегр. п: Евфрасиніи (Евдокіи) вкг. моск. ик. БМ. Благодатное Небо, Животодател. Избавл. отъ бѣдъ, Мати-Дѣво, Неруш. Стѣна, Нечаян. Радос., Спор. гр. Шуйской.
18	С.	*Отд. св. Пасхи.*—м. Ѳеодота. мц: Текусы, Александры, Клавдіи, Фаины, Ефрасіи, Матроны, Іулиіи. м: Симеона и др. м: Давида и Таричана.
19	Ч.	**ВОЗНЕСЕНІЕ ГОСПОДНЕ.**—свм. Патрикія, еп. прус. **Корнилія** комельск. чуд. кн. Іонна (Игнатія) углич.
20	П.	обр. мощ. **Алексія** митр. моск. м: Ѳалалея, Аскалона. п. Довмонта (Тимоѳея) кн. пск. *м: Астерія, Александра.*
21	С.	св. р.-Ап. царя **Константина** и мат. его **Елены**. кн. муром: **Константина, Михаила** и **Ѳеодора**. п. Кассіана. Срѣтеніе ик. БМ. **Владимірской.** свт. Василія, еп. рязан. *п. Агапита. пм. Пахомія.* ик. БМ. Оранской.
22	В.	*Нед. 7-я, свв. Отецъ 1-го Всел. Соб. въ Никеи.*—м. Василиска. *Восп. 2-го Всел. соб. п: Іоакова боровичск., Владиміра кн. серб.*
23	П.	п: Михаила, Евросиніи полоцк. **Леонтія**, еп. рост. Михаила. п. Паисія.
24	В.	п: Симеона и **Никиты** переясл. стол. м: Мелетія, Стефана, Іоанна, Каллиника Ѳеодора.
25	С.	**3-е обрѣтеніе гл. Іоанна Предт.** свм. Ѳерапонта, еп кирн. п. Додо (гр. ц.)
26	Ч.	Ап: Карпа и Алфея. м. Аверкія. мц. Елены. Іоанна. м. Георгія нов. обр. мощ. п. Макарія коляз. ик. БМ. Седигерск.
27	П.	свм. Ѳерапонта сардійс. пер. мощ. митр. кіев: Киприана, Фотія и Іоны. обр. мощ. Нила столб. п: Ѳерапонта бѣлоез. *Отданіе Вознесенію.*
28	С.	п. Никиты, еп. халкидон., мц. Еликониды. свм: Евтихія, Елладія. п. **Игнатія**, еп. рост. *п: Софронія (бол.).* ик. БМ: Антіохійской, Никейской. *(Троицк. родит. суббота).*
29	В.	**ПЯТИДЕСЯТНИЦА (день Св. Троицы).**—мц. Ѳеодосіи тир. *Вос. 1-го Всел. Соб.* блж. **Іоанна**. п. Александра свир. ик. БМ. Мателик. Боровс.-Цез.
30	П.	**ДЕНЬ СВ. ДУХА.**—п. Исаакія далм. п. Іакова желѣзнобор.
31	В.	Ап. Ерма. ик. БМ. Святогорской (Умиленіе).

ІЮНЬ.

Стар. стиль.	Дни недѣли.	
1	С.	м: Іустина филос., Іустина, Харитона, Евелписта, Ераска, Пеона, Валеріана, мц. Хараты. п: **Діонисія** глуш., Агапита.
2	Ч.	п: Никифора испов. вм. **Іоанна** сочавск.
3	П.	м: Лукиліана, Клавдія, Ипатія, Павла, Діонисія. мц. Павлы. свм. Лукіана. м: Макеіана, Іуліана; пер. мощ. царев. Димитрія. ик. БМ. Югской.
4	С.	п. Митрофана, патр. царегр. свм. Астія, м: Фронтасія, Северина, Северіана, Силана, Конкордія. п: Зосимы киликк., Меѳодія пѣшнош.
5	В.	*Нед. 1-я, Вс. Святыхъ.*—свм. Дороѳея. м: Никандра, Аполлона, Леонида. пер. мощ. вкн. Игоря. блж. Константина. кн. Ѳеодора.
6	П.	п: Иларіона, Виссаріона. имц: Архелан, Ѳеклы, Сосанны. п: Паисія угл. Іоны климец., Іонны перм. устьвым., ик. ВМ. Пименовской.
7	В.	м. Ѳеодота анкирс. мц: Киріакіи, Калерін (Валеріи), Маріи свм. Маркеллананы и съ нимъ 12 муч.: Сисинія, Киріака, діак. Апроніана.
8	С.	пер. мощ. вм. Ѳеодора страт. п: Ефрема, патр. антіох., Зосимы. Ѳеодора, еп. суздал. бл. кн: Василія и Константина яр. ик. БМ. Ярославск.
9	Ч.	п. Кирилла александр. мц: Ѳеклы, Марѳы, Маріи. п: **Кирилла** бѣлоез., Александра куштск.
10	П.	свм. Тимоѳея, еп. пр. м. Александра и мц. Антонины дѣвы. Ѳеофана ант. св. Вассіана, еп. лавд. п. Варлаама хут. ик. БМ: Табынской (Казан.).
11	С.	**Ап: Варѳоломея и Варнавы.** ик. БМ. **Абульск.** п. Варнавы ветл. Ефрема нов.
12	В.	*Нед. 2-я.*—п. Онуфрія Велик., Петра аѳонск., Іоанна, Андрея, Ираклаѳона, Ѳеофила, Арсенія конев. св. Анны Кашинской. п: Онуфія мал., Онуфрія и Авксентія вол., Вассіана и Іоны пертом. Стефана комел.
13	П.	мц: Акилины, Антонины, п. Трифиллія. п. Анны и сына ея Іоанна. п: Андроника москов. и Саввы.
14	В.	пр. Елисея. п. Меѳодія царегр. кн. Мстислава. п: Елисея сумск.
15	С.	свт. **Іоны митр. моск.**, пр. Амоса. м: Вита, Модеста, Дулы. мц. Крискентіи. св. Лазаря, серб., п: Іеронима, Дулы. пер. мощ. п. Ѳеодора сикеота. п: Григорія. Кассіана авпеж. *Ефрема серб.*
16	Ч.	свт. Тихона, еп. амаф п. Тихона лух. м: Тигрія, Евтропія. п. Тихона Кол.
17	П.	м: Мануила, Савела, Исмаила. *п. бр. алф.: Ананія, Никиты, Кирилла.*
18	С.	м: Леонтія, Ипатія, Ѳеодула.—ик. БМ. **Боголюбской.**
19	В.	*Нед. 3-я.*—**Ап. Іуды** (Леввія). м. Зосимы воина. п: Іонна отшел., Паисія Вел. и Варлаама шенкурс.
20	П.	свм. Меѳодія патар. м: Пины. Пинны, Риммы—скиѳовъ. п. Левкія. блг. кн. Глѣба свт. Гурія, архіеп. каз. ик. БМ. Косинск.
21	В.	м. Іуліана тарсійскаак. свм. Терентія, еп. иконійск. п: Іулія и Іуліана. м: Арчила и Луарсаба.
22	С.	свм. Евсевія. м: Галактіона, Зинона, Зины. мц. Іуліаніи.
23	Ч.	мц. Агриппины. м: Евстохія, Гаія, Провія, Урвана. прв. Артемія веркол. срѣт. ик. БМ. **Владимір.** въ 1480 г. *п: Іосифа, Антонія и Іоанникія.*
24	П.	**Рождество Іоанна Предтечи.**—м: Орентія, Киріака, Лонгина и др. п: Антонія дым., Іоанна и Іакова минюж., *Никиты ремег.* вкн. Михаила тв.
25	С.	пмц. Февронін, кн. **Петра** (Давида) и кнг. **Февроніи** (Евфросиніи).
26	В.	*Нед. 4-я.*—п: Давида сомул., Іоанна готѳ., Діонисія арх. суэд.—яв. ик. БМ. **Тихвинской.** обр. мощ. Тихона луховск.
27	П.	**Праздн. Полтав. побѣды.** п: Самсона страннопр. Севира преев; нам. свв. мм., просіяв. на Аѳонѣ. *блж. Мартина, п. Серапіона кожевз.* п. Георгія святогорца.
28	В.	пер. мощ. Кира и Іоанна безсребр. п. Павла-врача, Сергія и Гермагена валаам. п. Ксенофонта. пк. БМ. Троеручицы.
29	С.	**Ап: Петра и Павла.** п. Петра цар. ик. БМ. **Тотемской** Дуниловской и Касперовской обр. мощ. п. Никандра псковск.
30	Ч.	Соборъ 12-ти Апостоловъ: Петра, Андрея, Іакова, Іоанна, Филиппа, Варѳоломея, Ѳомы, Матѳея, Іакова, Іуды, Симона (Зилота), Матѳія. п. Петра царев. ордын, Тихона, Василія и Никона, ик. ВМ: Горбаневской, Балыкинской.

Стар. стиль.	Дни недѣли.	ІЮЛЬ.
1	П.	м: Космы и Даміана безсребр. п. Петра. м. Потита. п. Антонія римлян. *п. Ангелины серб.*
2	С.	Положеніе ризы Пр. Б-цы во Влахернѣ. п. Іувеналія патр. царегр. Фотія митр. кіев.—ик. БМ: **Ахтырской.** Θеодотьевской.
3	**В.**	*Нед. 5-я.*—пер. мощ. **Филиппа** митр. моск. м: Іакинфа, Мокія, Марка, Діомида, Евлампія, Асклипіодота мц. Голиндухи. п: Анатолія и Алесандра. кн. Василія и Константина яросл. п: Анатолія печ., Никодима кожеез., Іоанна и Лонгина яренг. блж. Іоанна. п: Тихона, Василія и Никона соколов. свт. Арсенія тверск.
4	П.	п. Андрея крит. свм. Θеодора, еп. кирин. м. Θеодота. мц. Θеодотіи. п. Марθы обр. мощ. п. Евθимія сузд. бл. кн. Андрея бог. ик. БМ. Галат.
5	В.	обр. мощ. п. **Сергія** рад. п. **Аθанасія** аθон. и Лампада. мц: Анны и Кириллы. ик. БМ. Экономиссы
6	С.	п. Сисоя Вел. мц: Марθы. м: Иннокентія, Феликса, Ермія Василія, Руфа, Руфина, Марина и Валентина. обр. мощ Іуліаніи, княж. ольшан. *м: Антонія, Лукіана, Исидора, Діона, Діодора, Кутонія.*
7	Ч.	п: Θомы маленна, Акакія. пм: Епиктета и Астіона. мц. Киріакіи. п. Евдокіи (Евфросиніи) вкг. моск. ик. БМ. Влахернской.
8	П.	явл. **Казан. ик. БМ.** вм. Прокопія. блж. **Прокопія** устюж. ик. БМ: **Устюж.** (Благ.), *Казан.:* Нижнел., Карп., Капл., Тобол., Вознес., Каташ., Пав.
9	С.	свм: Панкратія, Кирилла. пм: Патермуθія, Копрія. м. Александра. п. Θеодора. ик. БМ: **Колочской.** Кипрск.
10	**В.**	*Нед. 6-я.*—45 мч. въ Никополѣ арм: Леонтія, Маврикія, Даніила, Антонія, Александра и др. м: Віанора, Силуана, Аполлонія. п. **Антонія** печер. **Перен. ризы Хр-вой изъ Персіи въ Москву.** ик. БМ. **Коневск.**
11	П.	вкг Ольги (Елены). вмц. Евфиміи м. Киндея. ик. БМ: **Оковец.** (Ржевск.).
12	В.	м: Проклала, Иларія. п. Михаила. мц. Голиндухи (Маріи). м: Θеодора и Іоанна. *блж. Серапіона влад.* п: Арсенія новг. и Симона воломск. п: Іоанна и Гавріила. святог. ик. БМ. Троеручицы.
13	С.	Соборъ Архангела Гавріила. п. Стефана савваита. м: Серапіона, Маркіана. п. Іуліана, еп. кепом. ик. БМ. **Достойно есть.**
14	Ч.	Ап. Акилы. п: Онисима чуд., Стефана махрищ.
15	П.	равно-Ап. вкн. кіев. **Владиміра** (Василія). м: Кирика. Іулитты, Авудима.
16	С.	свм. Аθиногена. м: Павла и Антіоха. мц: Алевтины, Хіоніи и Іуліи. *Память 4-го Всел. Собора.* ик. ВМ. Черской (Псковской).
17	**В.**	*Нед. 7-я.*—вмц. Марины. пер. мощ. п. Лазаря. п. Принарха солов.
18	П.	м: Емиліана. Іакинθа. п: Памвы. Іоанна. *Леонтія.*
19	В.	п: Макрины, Лія, Романа кн. рязан. обр. мощ. п. Серафима сар. *блж. Стефана кн. серб. и матери его Милицы*
20	С.	**пр. Иліи.** п. Авраамія гал. обр. мощ. м. Аθанасія брест. ик. БМ: Чухломск.
21	Ч.	пр. Іезекіиля п: Симеона и Іоанна, Онуфрія.
22	П.	Мvроносицы равно-Апостольной **Маріи Магдалины.** пер. мощ. свм. Фоки.
23	С.	м: Трофима, Θеофила. свм. Аполлинарія.
24	**В.**	*Нед. 8-я.*—**благов. кн. Бориса и Глѣба** (Романа и Давида). мц. Христины. п. Поликарпа печер.
25	П.	прв. Анны мат. Пр. Б-цы. п: Олимпіады и Евпраксіи. *Пам. 5-го Всел. Соб.* п. **Макарія** унженск. *п. Христафора сольвыч.*
26	В.	свм: Ермолая, Ермиппа и Ермократа. п. Моисея угрина имц. Параскевы.
27	С.	вм. Пантелеймона. п. Анθисы. блж. Николая юрод. *п: Климента, Ангеляра, Горазда, Наума, Саввы серб.*
28	Ч.	Ап: Прохора, Никанора, Тимона и Пармена. м: Евстаθія, Акакія, Іуліана. ик. БМ: **Смоленской** (Одигитріи).
29	П.	м. Каллиника. мц: Θеодотіи, Серафимы дѣвы. п: Константина и Космы косинск. *пм. Михаила.* м. Евстафія мцхет.
30	С.	Ап: Силы, Силуана, Крискента, Епенета и Андроника свм. Валентина.
31	**В.**	*Нед. 9-я.*—прв. Евдокима. мц. Іулиты.

Стар. стиль.	Дни недѣли.	АВГУСТЪ.
1	П.	**Происхожденіе древъ Креста Господня.**—7 м: Маккавеевъ мат. ихъ Соломоніи и уч. Елеазара. м. Леонтія, Аттія, Александра, Киндея,
2	В.	пер мощ. архид. Стефана и обр. мощ. св: Никодима, Гамаліила и Авива. свм. Стефана папы. блж: **Василія**, юрод. моск. Василія.
3	С.	**п: Исаакія, Далмата. Фавста** п: Космы скоп., **Антонія** рим. свм. Раждена.
4	Ч.	7 отрок. иже въ Ефесѣ: Максимиліана, Ексакустодіана, Іамвлиха, Мартиніана, Діонисія, Іоанна, Антонина. м. Елевѳерія. пмц. Евдокіи (Іи).
5	П.	м. Евсигнія; п. Нонны. свм: Фавія и Анѳира папъ рим. м. Понтія римлян.
6	С.	**ПРЕОБРАЖЕНІЕ Г-НЕ** п. Іова ущельск.
7	В.	*Нед. 10-я.*—им. Дометія персян. м: Марина воина и Астерія. п: Пимена печ. Ора. *обрѣт. мощей святителя Митрофана.*
8	П.	п: Емиліана исп., Мирона еп. критск. м: Елевѳерія, Леонида. п: Григорія синаита. Григорія печер.—ик БМ. **Толгской.**
9	В.	**Ап. Матѳія.** м: Антонія, Іуліана, Маркіана, Іоанна, Іакова, Алексія, Димитрія, Фотія. Петра, Леонтія. мц. Маріи. п. Исоя. *п. Макарія оредеж.*
10	С.	м. Лаврентія. свм. Сикста папы. м: Феликиссима, Агапита. блж. Лаврентія калужскаго.
11	Ч.	м. Евпла діак. мц. Сосанны и съ нею свм. Гаія папы. м: Гавинія, Максима, Клавдія, Александра, Куфія и мц. Препедигны.
12	П.	м: Аникиты, Фотія, Капитона. свм. Александра, еп. коман.
13	С.	*Отд. Преобр.* п. Максима исков. м: Ипполита, Иринея и мц. Конкордіи. откр. мощ. свт. **Тихон. Задонск.** перен. ик. БМ. **Страстной** въ Москву.
14	В.	*Нед. 11-я.*—пр. Михея. свм. Маркелла. пер. мощ. п. Ѳеодосія печер. п. Аркадія. ик. БМ. Нарвской.
15	П.	**УСПЕНІЕ ПР. Б-ЦЫ.** ик. БМ: **Кіево-Печер.**, Овиновск., Семигород., Крымской, Псково-Печер., Гаенат., Чухлом, Ацкурск., Цикланск., Влад.-Рост.
16	В.	**Перенесеніе Нерукотвор. Образа Господня.** м. Діомида. п. Херимона. ик. БМ. **Ѳедоровской.** *п. Іакима бол.*
17	С.	м: Мирона, Стратона, Филиппа. Евтихіана, Кипріана, Ѳирса, Левкія, Короната, Павла, Патрокла и мц. Іуліаніи. п. Алипія печ. ик. БМ: **Арматійск.**, Свѣнск *п. Филиппа янков.*
18	Ч.	м: Флора и Лавра (п. в.), Ерма, Серапіона, Поліена. свм. Емиліана и съ нимъ м: Иларіона, Діонисія, Ермиппа.
19	П.	м: Андрея страт., Тимоѳея, Агапія и мц. Ѳеклы.—ик. БМ, **Донской.**
20	С.	пр. Самуила. м: Севира и Мемнона.
21	В.	*Нед. 12-я.* Ап. Ѳаддея. мц. Вассы и м: Ѳеогнія, Агапія, Писта. п: **Аврамія** смолен. Аврамія печерск. *Ефрема смолен., Корнилія и Авраамія палеостр.* м. Сармеана.
22	П.	м: Агаѳоника, Зотика, Ѳеопрепія (Боголѣпа), Акиндина, Северіана, п. Анѳусы. свм. Афанасія. м: Харисима, Неофита. мц. Евлаліи. ик. БМ. **Грузин.**
23	В.	*Отд. Успен.* м. Луппа. п: Евтихія, Флоренія. свм. Иринея, еп. ліонскаго п. Каллиника патр. царегр
24	С.	свм. Евтихія. м. Татіона. п. Георгія. мц. Сиры. пер. мощ. **Петра**. митр. кіевскаго. п. Арсенія комельскаго. ик. БМ. Петровской.
25	Ч.	пер. мощ Ап. Варѳоломея. Ап. Тита. п: Мины, патр. царегр. Варсиса и Евлогія еписк. едеск., Протогена еп. каррійскаго.
26	П.	м. Адріана, мц. Наталіи и др.—Срѣтеніе ик. БМ. **Владимірской.**
27	С.	п: Пимена Вел. Пимена палестин., Ливерія папы, Осіи, еп. кордувійскаго. свм. Кукши. п: Пимена постн. Саввы. мц. Анѳисы.
28	В.	*Нед. 13-я.*—п: Моисея мурина, Саввы псков. прц. Анны. Память св. 45 печ. угод., почив. въ дальн. Ѳеодос. пещ. мц. Шушаники.
29	П.	**Усѣкнов. главы прор. Предтечи и Крест. Г-ня Іоанна.** *м. Анастасія бол.*
30	В.	свт.: Александра, Іоанна, Павла патр. цар., пер. мощ. кн. **Александра невск.** п. **Александра свирск.**
31	С.	Полож. пояса Пр. Б-цы въ Халкопрат.—п. Геннадія, патр. царегр.

СЕНТЯБРЬ.

Стар. стиль.	Дни недѣли	
1	Ч.	п: Симеона столп., Марѳы. прв. Іисуса Навина. м: Аиѳала, Аммуна, Евода, Ермогена. мц. Калисты. ик. БМ: **Міасинской**, Алекс. и Геѳсиман.
2	П.	м: Маманта, Ѳеодота и мц. Руфины. свт. Іоанна пост. арх. царегр. ик. БМ. Калужской.
3	С.	свм. Анѳима, Аристіона. м: Ѳеофила, Дороѳея, мц: Домны. блж. Іоанна рост. ик. БМ. Писидійской.
4	**В.**	*Нед. 14-я.*— свм. Вавилы антіох. м: Урвана, мц. Христодулы. пр. Моисея. ик. БМ. **Неопалимой Купины**. п. Аѳанасія бр. Об. мощ. свт. Іосафа бѣл.
5	П.	прв: **Захаріи** и **Елисаветы**. м: Урвана, Ѳеодора, Медимна, Авдія (Авида), Ѳифаила, Сарвила, Іувентина, Максима. мц: Ѳивеи, Раисы. п. Петра.
6	В.	Чудо арх. Михаила въ Хонѣхъ. п: Архиппа, Давида. ик. БМ: Аравійской и Братской-Кіевской.
7	С.	м: Созонта, Евпсихія. Ап: Евода, Онисифора. п: Луки и **Іоанна**, арх. новг. пм. Макарія канев. п. Серапіона спасоелеаз.
8	**Ч.**	**РОЖДЕСТВО ПР. Б-ЦЫ.** ик. БМ: **Курской-Коренной**, Исааковской, Домницкой, Сямской, Почаевской. Софіи-Премудрости Божіей, Холмской.
9	П.	прв: Іоакима и Анны. обрѣт. и пер. мощ. свт. Ѳеодосія углиц., арх. чер. *Вос. 3-го Всел Соб.* м. Северіана п. **Іосифа** волоц. *п. Іоакима опочск.*
10	С.	мц: Минодоры, Митродоры, Нимфодоры. св. Пульхеріи цар. греч. м. Варипсава. Ап: Лукія, Апеллія, Климента. п: Петра и Павла.
11	**В.**	*Нед. 15-я, предъ Воздвиж.*—п. Ѳеодоры, Евфросина. мц. Іи. м: Діодора, Дидима, Димитрія, Димитріана, мц. Еванѳіи. пер. мощ. п: Сергія и Германа валам. чудотв. ик. БМ. Каплуновской.
12	П.	*Отд. Рожд. Б-цы.* свм: Автонома, Корнута. м: Іуліана, Ѳеодора. п. Вассіана тиксен. пер. мощ. прв. Симеона верхотурскаго.
13	В.	Обновленіе храма въ Іерусалимѣ (на Голгоѳѣ) въ 335 г.—свм: Корнилія сотн., Іуліана. п. Петра. м: Валеріана. вмц. Кетевани, царицы кахет.
14	**С.**	**ВОЗДВИЖЕНІЕ КРЕСТА Г-НЯ.**—свт. Іоанна Златоуста. м. Папы. пм. Макарія солунскаго. ик. БМ: Лорецкой, Лѣснинской.
15	Ч.	вм. Никиты. п. Филоѳея. м. Порфирія. обр. мощ: первм. Стефана и п. Акакія. м: Ѳеодота, Максима и мц. Асклiады. п. Іосифа, еп. алаверд.
16	П.	вмц. Евфиміи. мц: Севастіаны, Мелитины и Людмилы. п. Дороѳея. м: Виктора, Сосѳена п. Кипріана, мнур. кіев. м: Исаака и Іосифа.
17	С.	мц: Софіи, Вѣры, Надежды, Любви, Агаѳокліи, Ѳеодотіи. м: Пеліи, Нила, Зинона, Патермуфія, Иліи ик. БМ: Цареградской, Макарьевской.
18	**В.**	*Нед. 16-я, по Воздвиженіи.*—п. Евменія. м. Кастора. мц: Аріадны, Софіи, Ирины. п. Аркадія, еп. новг. ик. БМ. Цѣлительницы.
19	П.	м: Трофима, Савватія, Доримедонта, кн: **Ѳеодора, Давида** и **Константина**.
20	В.	м: **Михаила** кн. и Ѳеодора черниг. вм: Евстафія плакиды. м. Агапія.
21	С.	*Отд. Воздвиж.*—обр. мощ. св. Димитрія, митр. рост. Ап. Кадрата. свм: Ипатія, Андрея. п. Исаакія, Мелетія. п. Іосифа заон. Даніила шужг.
22	Ч.	свм. Фоки, еп. синоп. пр. Іоны Іоны яшез.
23	П.	Зачатіе Іоанна Кр. м: Андрея, Іоанна, Петра, Антонина. мц. Ираиды. п: Поликсеніи: ик. БМ: Словенской.
24	С.	првмц. р-н. Ѳеклы. п: Копрія, Никандра иск. *п: Авраамія мирож.* Галактіона волог. *св: Симона (Стефана), Давида и Владисл. серб.*
25	**В.**	*Нед. 17-я.* п. **Сергія Радон.** пм. Пафнутія. п: Евфросиніи алекс. и Евфросиніи сузд. пер. мощ. Германа арх. казан.
26	П.	**Представленіе св. Ап. и Еванг. Іоанна Богослова.** п. Ефрема.
27	В.	п. **Савватія** солов. м. Калистрата. п. Игнатія глубокск. Ап: Марка, Аристарха. Память св. печер. угодн., почив. въ Кіевѣ, въ Антон. пещ.
28	С.	п. **Харитона** испов. пр. Варуха. м: Александра, Алфея, Зосимы, Иліодора. св. Вячеслава, кн. чеш. п: Иродіона плоез., Харитона.
29	Ч.	п: Киріака, Ѳеофана. м: Дады.
30	С.	свм. Григорія арм. п: Григорія, Михаила. вкн. Мих. тв. ик. БМ Озерянс.

Стар. стиль.	Дни недѣли.	ОКТЯБРЬ.
1	С.	**Покровъ Пр. Богородицы.** Ап. Ананіи. пм. Михаила. п: Романа, **Саввы** вишер. м. Домнина. явл. св. Столпа въ Мцхетѣ.
2	В.	*Нед. 18-я.*—свм. Кипріана. мц. Іустины. блж. Андрея. п. Кассіанна угл. м: кн. Давида и Константина араг.
3	П.	свм. Діонисія ареопагита и м: Рустика, Елевѳерія. п. Іоанна хозев., еп. кесар. блж. Психія.
4	В.	свм Іероѳея. п. Петра мц: Домнины. м. Давикта. обр. мощ. арх. **Гурія** каз. и **Варсонофія** еп. тв. кн. Владиміра и *кнг. Анны* новг.
5	С.	**свт: Петра, Алексія, Іоны и Филиппа,** митр. моск. мц: Харитины, Мамелхѳы, свм. Діонисія, п: Даміана, Іереміи и Матѳея, Григорія.
6	Ч.	**Ап. Ѳомы.**
7	П.	м: Сергія, Вакха, Іуліана, Кесарія, Полихронія и мц. Пелагіи. п: Сергія нуромск. обр. мощ. п. Мартиніана бѣлоез. ик. БМ: Псково-Печерск.
8	С.	п: Пелагіи, Таисіи. св. Пелагіи антіох. п: Трифона вятск. Досиѳея верх. *пм. Игнатія болг.*
9	В.	*Нед. 19-я.* св. **Ап. Іоакова** Алф. п: Андроника и Аѳанасіи, прв: Авраама и Лота. м. Максима. п. Петра *св. Стефана серб.* ик. БМ. Корсунск.
10	П.	м. Евламнія и мц. Евламніи. п. Ѳеофила, Феотекна м. Вассіана. блж. Андрея, свт. Амфилохія, ик. БМ. Акаѳистной.
11	В.	*Св. от. 7-го Всел. Соб.*—Ап. Филиппа, п. Ѳеофана, мц: Зинаиды, Филонилы. п. Ѳеофана печер. ик. БМ. Вододательницы.
12	С.	м: Прова, Андроника, п. Космы. мц. Домники, п. Мартина. **Перенес. въ Гатчину части древ. креста Г-ня, ик. БМ. Филермской** (писан. ев. Лукою) **и провой руки Іоанна Крестителя.**—ик. БМ. **Іерусалимской.**
13	Ч.	м: Карпа, Папилы, Агаѳодора, Флорентія. Веніамина. мц. Агаѳоники. п. Никиты исп. ик. БМ: **Иверской,** Седміезерской.
14	П.	**п. Параскевы.** м: Назарія, Гервасія, Протасія, Келсія, Силвана, п. кн. Николы, ик. БМ. Яхромской.
15	С.	п: Евѳимія, Савина, пм. Лукіана, м. Сарвила, п. Іоанна.
16	В.	*Нед. 20-я.*—м. Лонгина сотника.
17	П.	пр. Осіи, пм. Андрея крит. пер. мощ. Лазаря чет. въ Царьградъ. м: Космы и Даміана без. м: Леонтія, Анѳима и Евтропія. *п. Антон. леох.*
18	В.	**Ап. и Евангел Луки.** м. Марина. п: Іуліана, *Давида серп.* Іосифа волоц.
19	С.	пр. Іоиля. м. Уара. блж: Клеопатры и Іоанна. свм. Садока, еп. перс. пер. мощ. п. **Іоанна** рыльск.
20	Ч.	вм. Артемія првд. Артемія веркол.
21	П.	п. Иларіона Вел. пер. мощ., п. **Иларіона,** еп. мегл. м: Дасія, Гаія, Зотика, п: Ѳеофила и Іакова омуч., Иларіона псковоезер.
22	С.	Празд. **Казанской ик. БМ.** ради изб. отъ ляховъ въ 1612 г. р.-Ап. Аверкія. м. Александра, мц: Анны, Елисаветы, Гликеріи. ик. БМ. Андроников.
23	В.	*Нед. 21-я.*—Ап. Іакова бр. Госп. п. Игнатія патр. цер. пер. мощ. правед. **Іоакова** боров.
24	П.	м. Ареѳы. мц. Синклитикіи. п: Аѳанасія патр. цар., Ареѳы, печ. ик. БМ. **Всѣхъ скорб. радости.**
25	В.	м: Маркіана, Мартирія и Анастасія.
26	С.	**вм. Димитрія** сел. п. Аѳанасія. Память земл. въ Цар. *п. Димитрія бас.*
27	Ч.	м. Нестора сол. мц. Капетолины, Еротіиды. м. Марка. обр. мощ. кн. Андрея смол. Нестора лѣтоп.
28	П.	м: Терентія, мц. Неопиллы. свм. Киріака. вмп. **Параскевы.** п: Стефана, Іоанна, **Арсенія** серб. св. Дмитрія митр. рост. п. Іова почаевск.
29	С.	пмц. Анастасіи римл. п. Аврамія затв. и блж. Маріи. п. Анны. мц. Ѳеопилы. **п. Авраамія** рост. чудотв.
30	В.	*Нед. 22-я.*—свм. Зиновія, еп. егейск. мц. Зиновіи. Ап: Тертія, Марка, Іуста и Артемы. *св: Стефана, Драгутина и Елены серб.* ик. БМ. Численск.
31	П.	Ап: Стахія, Амплія, Урвана, Наркиса, Апеллія и Аристовула.

Стар. стиль.	Дни недѣли.	НОЯБРЬ.
1	В.	св. безсребр. Космы и Даміана. п. Θеодотіи. мц: Киріены, Іуліаніи. м: Ерминингельда, Кесарія и Дасія. свм: Іоанна и Іакова.
2	С.	м: Акиндина, Пегасія, Афθонія, Елпидифора, Анемподиста.
3	Ч.	Обновл. хр. вм. Георгія въ Лиддѣ. м: Акопсима, Аиθала. п: Снандуліи.
4	П.	п. Іоанникія Вел. м: Никандра, Ермея.
5	С.	м. Галактіона и мц. Епистимы. Ап: Патрова, Ерма, Лина, Гаія и Филолога. свт: Григорія, еп. александр., **Іоны**, еп. новг.
6	**В.**	*Нед. 23-я.*—п: Павла исповѣд.; Луки печер. мц: Текусы, Александры, Клавдіи, Полактіи, Евфросиніи, Аθанасіи, Матроны. п. **Варлаама хут.**
7	П.	м: Іерона и двужины его: Психія, Никандра, Аθанасія, Маманта, Варахія, Каллинника и проч., м: Мелассина, Антонина, Авкта, Тавріона.
8	**В.**	**Соборъ Архистратига Михаила** и пр. силъ безплотныхъ (Уріилъ, Рафаилъ и др.).
9	С.	м. Онисифора, Порфирія, Антонія, Александра, п: Матроны, Θеоктисты, Евстоліи, Сосипатры, Іоанна, ик. БМ. Скоропослуш.
10	Ч.	Ап: Олимпа, Родіона, Сосипатра, Ераста, Куарта, Тертія. м. Ореста. п. Θеостирикта, свм. Милія еп. перс. м. кн. Константина и вм. Георгія.
11	П.	вм. Мины. м. Виктора. мц. Стефаниды. м. Викентія. п. Θеодора студита. **блж. Максима** москов. чудот. п: Мартирія зелен., *Стефана дечанск.*
12	С.	свт. Іоанна милост. п. Нила постн. пр. Ахіи. св. Іоанна рост. ик. БМ. Кикской (Милост.).
13	**В.**	*Нед. 24-я.*—**свт. Іоанна Златоустаго.** м: Антонина, Никифора, Германа. мц. Манеθы.
14	П.	**Ап. Филиппа.** св. Григорія Паламы. цар: Іустиніана и Θеодоры.
15	В.	м: Гурія, Самона и Авива, Елпидія, Маркела, Евстохія, Димитрія. ик. БМ: Ипотменск., Купятицк. и Благоухан. цвѣтъ.
16	С.	**Апост. и Евангел. Матθея.** кн. Фулвіана (Матθея). *п. Сергія малопинеж.*
17	Ч.	свт. Григорія неокесар. п: Лазаря, **Никона** род. м. Гоброна и 133 воин.
18	П.	м: Платона, Закхея діакона, Алфея, Романа и Варула отрока.
19	С.	пр. Авдія. м: Варлаама, Азы, Иліодора, Романа. п: **Варлаама** и **Іосафа**, царев. индійск. и **Авенира**. п. Варлаама печ. п. Иларіона чудотв. ик. БМ. Утѣшеніе въ скорбѣхъ.
20	**В.**	*Нед. 25-я.*—п: Григорія декаполита. Прокла, арх. конст. м: Дасія, Евстаθія, Θеспесія, Анатолія. свм. Нирсы, Іосифа, Іоанна, Саверія, Исакія, Ипатія. м: Азата, Сасонія. мц: Θеклы и Анины.
21	**П.**	**ВВЕДЕНІЕ ВО ХРАМЪ ПРЕСВЯТЫЯ БОГОРОДИЦЫ.**
22	В.	Ап: Филимона, Архиппа и мц. Анфіи. мц. Кикиліи (Цициліи). м: Валеріана, Максима, Тивуртія, Прокопія, Менигна. п. Агаввы. пр. Михаила бол. вкн. **Михаила** тв. благ. кн. Ярополка (Петра) Изяславича.
23	С.	вкн. **Александра** (Алексія) нев. свт. еп: Амфилохія, Григорія. м: Сисинія, Θеодора. свт. **Митрофана** (Макарія), еп. воронеж.
24	Ч.	вмц. Екатерины и мц. Августы (Василисы). м. Порфирія. вм. Меркурія. м. **Меркурія** смоленск.
25	П.	*Отд. Веден.*—свм: Клемента (Климa) папы, Петра алек. п. Петра молч.
26	С.	**Освящ. хр. вм. Георгія въ Кіевѣ.** п: Алипія, Іакова. свт. **Иннокентія** еп. пр.
27	**В.**	*Нед. 26-я.*—вм. Іакова перс. п: Романа. Палладія. обр. мощ. кн. Всеволода (Гавіила). п. **Іоакова** еп. ростов. *Воспомин. Знаменія отъ ик. БМ., бывш. въ Новгородѣ въ 1170 г. 25 февр.* ик. БМ: **Знаменіе**—Новгородской и **Курской-Коренной** (Знаменіе), Абалацк. и Павловск.
28	П.	пм: Стефана. м: Василія, Стефана новаго, двухъ Григоріевъ, Іоанна, Иринарха.
29	В.	м: Парамона и 370-ти, Филумена. п: Акакія синайск. Нектарія печ. свм. Авива, еп. некресск.
30	С.	Ап. **Андрея** первозваннаго. п. Фрументія, архіеп. инд.

Стар. стиль.	Дни недѣли.	ДЕКАБРЬ.
1	Ч.	пр. Наума. м. Ананіи перс. прв. Филарета милостиваго.
2	П.	пр. Аввакума. п: Іоанна, Праклемона, Андрея, Θеофила. мц. Миропіи. п. Аθанасія печ. *Соломона арх. ефес. св. Стефана—Уроша серб.*
3	С.	пр. Софоніи свм. Θеодора, архіеписк александрійск. п. Θеодула, Іоанна молч. **Саввы** звенигородск. ик. БМ. Пахромской.
4	В.	*Нед. 27-я.*—вмц. Варвары и мц. Іуліаніи. п: Іоанна Дамаскина. Іоанна. *Геннадія и Іоанна, арх. новгорск.* ик. БМ. Дамаскинской.
5	П.	п. **Саввы** освящ. м. Анастасія. п: Каріона и Захаріи. свт. Гурія, арх. каз.
6	В.	**Свт. Николая Мѵръ ликійскихъ чудотворца.** *блж. Максима. митроп.*
7	С.	свт. Амвросія, еп. медіолонск. м. Аθинодора. п: Павла, Іоанна пост. (въ лаврѣ св. Саввы), **Антонія** сійск., **Нила** столоб. ик. БМ. Селигерской.
8	Ч.	п. Патапія. Ап: Сосθена, Аполлоса, Кифы, Тихика, Епафродита, Кесаря и Онисифора. п. Кирилла челмскаго.
9	П.	Зачат. св. Анною Пр. Богород. прц. Анны. п: Стефана царегр., Софронія арх. кипр. ик. БМ. Нечаянная радость.
10	С.	м: Мины, Ермогена и Евграфа, Гемелла многост. п. Θомы. *блж. Іоанна, Стефана и Ангелины Бранковичей серб.* свт. Іоасафа бѣлгор.
11	В.	*Нед. 28-я., свв. Праотецъ.*—п: Даніила и Луки, Никона печ. м: Акепсія, Аиθала, Миракса.
12	П.	свт. Спиридона и свм. Александра, еп. іерус. м. Разумника. п. Θерапонта мозенск.
13	В.	м: **Евстратія**, Авксентія, Евгенія, Мардарія и Ореста. мц. Лукіи. п: Арсенія. Аркадія.
14	С.	м: Θирса, Левкія, Каллиника. м: Филимона, Аріана, Θеотиха и Аполлон.
15	Ч.	свм. Елевθерія и мц. Анθіи. м. Алевθерія. п: Павла латрс., Парда, **Стефана** сурож. Трифона кольск.
16	П.	пр. Аггея. м. Марина. блж. Θеофаніи царицы. *п. кнг. Софіи.*
17	С.	прор. Даніила и трехъ отроковъ: Ананіи, Азаріи и Мисаила.
18	В.	*Нед. 29-я, свв. Отецъ.*—м: Севастіана, Никострата, Касторіи, Транквиллина, Викторина, Тивуртія, Кастула, Маркеллина, Марка. Клавдія.
19	П.	м. Вонифатія. п. Вонифатія милост. м: Иліи, Прова и Ариса, Поліевкта и Тимоθея. п: Григорія, еп. омиритск.
20	В.	*Предпразд. Рож. Хр.*—свм. Игнатія богоносца и п. Филогонія еп. ант. *св. Даніила арх. серб.* ик. БМ: Новгородъ-Сѣверской, Новодворск.
21	С.	свт. **Петра** митр. мц. Іуліаніи м. Θемистоклея. блж. Прокопія. св. Іуліаніи кнг. вяземской.
22	Ч.	вмц. Анастасіи узорѣш. и съ нею м. Хрисогона, Евода, Евтихіана и мц. Θеодотіи.
23	П.	10-ти м. критскихъ: Θеодула, Саторнина Геласія, Зотика, Помпія, Евареста, Евпора, Евникіана, Агаθопуса, Василида. п: Павла и Нифонта.
24	С.	пмц. Евгеніи и съ нею м: Прота, Іакинфа и мц. Клавдіи п. Николая мон.
25	В.	*Нед. 30-я.*—**РОЖДЕСТВО ГОСП. НАШЕГО ІИСУСА ХРИСТА.**—*Воспоминіе избавленія церкви и державы россійск. отъ натест. француз.*
26	П.	Соборъ Пр. Богородицы. свм. Евθимія, еп. сардійск. п: Евареста и Константина синадск. ик. БМ: Барловской (Блаженное чрево), Кикской (Милостивой) Виленской (Остробрамской), Трехъ радост., Байбузской.
27	В.	Ап. и првм. Стефана архид. п: Θеодора начерт. Θеодора, арх. царегр.
28	С.	мм. 20.000 въ Никомидіи. м: Зинона, Дороθея, Гликерія, Θеофила, Петра, Мардонія, Мигдонія, Индиса, Горгонія, Евθимія, мц: Агаθіи, Домны, Θеофилы и др. Ап. Никанора. п. Игнатія ломск.
29	Ч.	14-ти тысячъ младен. въ Виθлеемѣ избіенныхъ. п: Меркелла игумена, Θаддея исповѣд., Марка пещерника, Іоанна печ. п. Θеофила омучск.
30	П.	мц. Анисіи солун. м. Зотика сиропитат. Ап. Тимона. п: Θеодоры царег. и Θеодоры кесарс. м. Филетера никод.
31	С.	п. Меланіи рим.

Неприсутственные дни.

м-цъ	число
январь	1. Новый годъ (Птн.). 6. Богоявленіе (Срд.).
февраль	2. Срѣтеніе Господне (Втр.). 19—20. Птн. и Сбт. Масленицы.
мартъ	25. Благовѣщеніе (Птн.).
апрѣль	3. Входъ Господень въ Іерусалимъ (Вскр.).
„	7—9. Четвергъ, Пятница и Суббота Страстной седмицы.
„	10 Пасха Господня (Вскр.).
„	10—16. Свѣтлая седмица.
„	23. Тезоименитство ГОСУДАРЫНИ ИМПЕРАТРИЦЫ (Сбт.).
май	6. Рожденіе ГОСУДАРЯ ИМПЕРАТОРА (Птн.).
„	9. Святителя Николая (Пнд.).
„	14. Коронованіе ИХЪ ИМПЕРАТОРСКИХЪ ВЕЛИЧЕСТВЪ (Сбт.).
„	19. Вознесеніе Господне (Чтв.).
„	25. Рожденіе ГОСУДАРЫНИ ИМПЕРАТРИЦЫ (Срд.).
„	29. День Св. Троицы (Вскр.).
„	30. День Св. Духа (Пнд).
іюня	29. Свв. Апп. Петра и Павла (Срд.).
іюля	22. Тезоим. Вдовст. ГОСУДАРЫНИ ИМПЕРАТРИЦЫ (Птн.).
„	30. Рожденіе НАСЛѢДНИКА ЦЕСАРЕВИЧА (Сбт).
августа	6. Преображеніе Господне (Сбт.).
„	16. Успеніе Пресв. Богородицы (Пнд.).
„	29. Усѣкновеніе главы Іоанна Предтечи (Пнд.).
„	30. Благовѣрнаго кн. Александра Невскаго (Втр.).

сентября	8.	Рождество Пресвятыя Богородицы (Чтв.).
„	14.	Воздвиженіе Креста Господня (Срд.).
„	26.	Апостола и Евангелиста Іоанна Богослова (Пнд.).
октября	1.	Покровъ Пресвятыя Богородицы (Сбт.).
„	5.	Тезоименитство НАСЛѢДНИКА ЦЕСАРЕВИЧА (Срд.).
„	21.	Восш. на престолъ ГОСУДАРЯ ИМПЕРАТОРА (Пнд.).
„	22.	Казанской иконы БМ. (Сбт.).
ноября	14.	Рожденіе Вдовст. ГОСУДАРЫНИ ИМПЕРАТРИЦЫ (Пнд.).
„	21.	Введеніе во храмъ Пресвятыя Богородицы (Пнд.).
декабря	6.	Тезоименитство ГОСУДАРЯ ИМПЕРАТОРА (Втр.).
„	25—27.	Празднованіе Рождества Христова (Вск.—Втр.).

Кавалерскіе праздники.

февраля	3.	Праздникъ ордена святой Анны.
августа	30.	Праздникъ ордена Александра Невскаго.
сентября	22.	Праздникъ ордена Равноапостольнаго князя Владиміра.
ноября	8.	Праздникъ всѣхъ русскихъ орденовъ.
„	24.	Праздникъ ордена святой великомученицы Екатерины.
„	26.	Праздникъ ордена святого великомученика ГЕОРГІЯ.
„	30.	Праздникъ ордена Андрея Первозваннаго.

Исчисленіе времени отъ нѣкоторыхъ важнѣйшихъ событій русской исторіи.

Отъ основанія Русскаго Государства 1054

Отъ введенія христіанства въ Россіи 928

Отъ изданія первыхъ письменныхъ законовъ „Русская Правда“ (Ярославъ Мудрый) 888

Отъ 1-го нашествія татаръ (битва при р. Калкѣ) . . 692

Отъ 1-й на Руси переписи (татарской) 659

Отъ Куликовской битвы или начала освобожденія отъ татарскаго ига. 536

Отъ окончательнаго освобожденія отъ татарскаго ига 436

Отъ завоеванія Казанскаго царства 364

Отъ завоеванія Сибирскаго царства 334

Отъ I-го указа о крѣпостномъ правѣ 319

Отъ смутнаго времени на Руси (1605—1613). . . . 311

Отъ избранія на царство дома бояръ Романовыхъ (1613) 303

Отъ соборнаго (земскаго) уложенія законовъ . . . 267

Отъ присоединенія Малороссіи 262

Отъ преобразованія Петра Великаго (1689—1725) . 227

Отъ уничтоженія Запорожской сѣчи 121

Отъ дарованіи Прикубанскихъ земель Черноморцамъ 122

Хронологическія свѣдѣнія о правителяхъ русскаго государства.

Великіе князья.

		годъ рожденія	годъ вступленія на престолъ	годъ кончины
Новгород.	Рюрикъ	—	862	879
Кіевскіе:	Олегъ	—	879	912
	Олегъ	—	882	912
	Игорь	—	912	945
	Святославъ	930	957	972
	Ярополкъ Святосл. .	952	972	980
	Владиміръ I Святосл.	953	980	1015
	Святополкъ I	981	1015	1019
	Ярославъ Владим. I .	987	1019	1054
	Святославъ II . . .	1027	1073	1076
	Изяславъ III	—	1077	1078
	Всеволодъ I	1030	1078	1093
	Святополкъ II	1050	1093	1113
	Владиміръ II	1053	1113	1125
	Мстиславъ II	1076	1126	1132
	Ярополкъ II	1078	1132	1139
	Всеволодъ II	1090	1139	1146
	Игоръ II Олеговичъ .	1097	1146	1147
	Изяславъ	1096	1146	1153
	Изяславъ Мстислав. .	—	1151	1153
	Юрій Долгорукій . .	1080	1154	1157
	Юрій II Владиміров. .	—	1155	1157
	Ростиславъ	1100	1160	1168
Владимир:	Андрей Боголюбск. .	1109	1157	1174
	Михаилъ II	1134	1174	1176
	Всеводъ III	1154	1176	1212
	Георгій II	1187	1212	1238
	Константинъ Всев. .	1185	1216	1219
	Георгій Всев.	—	1219	1238
	Ярославъ II	1191	1238	1246
	Святославъ III . . .	1196	1246	1253
	Андрей Ярослав. . .	1222	1249	1264
	Александръ Ярославовичъ Невскій .	1220	1252	1263
	Рославъ III	1239	1263	1272

Костром.:	Василій Ярославовичъ.	1241	1272	1276
Владимір.:	Дмитрій Александров.	1253	1276	1294
	Андрей Александров.	1255	1282	1304
	Дмитрій Алексан. II.	—	1283	1293
	Андрей Александров.	—	1293	1304
Тверской:	Михаилъ Ярославов.	1272	1304	1319
Владимир.:	Юрій Даниловичъ .	1280	1319	1325
Тверскіе:	Дмитрій Михайловичъ	1291	1322	1226
	Александръ Михайлов.	1301	1326	1336
Московск.:	Іоаннъ Даниловичъ Калита	—	1328	1340
	Семенъ Ивановичъ .	1317	1340	1353
	Иванъ Ивановичъ . .	1326	1353	1359
Владимір.:	Дмитрій Константинов.	—	1359	1363
Московск.:	Дмитрій Ивановичъ Донской . . .	—	1363	1389
	Василій Дмитріевичъ .	1371	1389	1425
	Василій Васильевичъ Темный . . .	—	1425	1462
	Юрій Дмитріевичъ .	1374	1433	1434
	Василій Васильевичъ	—	1446	1462
	Дмитрій Юрьевичъ Шемяка . . .	—	1444	1453
	Василій Васильевичъ .	—	1447	1462
	Іоаннъ III Васильевичъ	—	1462	1505

Цари Московскіе.

Василій Іоанновичъ .	1479	1505	1533
Іоаннъ IV Васильевичъ Грозный . . .	1530	1533	1584
Ѳедоръ Іоанновичъ .	1557	1584	1598
Борисъ Годуновъ . .	1552	1598	1605
Ѳедоръ Борисовичъ .	1588	1605	1605
Василій Шуйскій . .	1552	1606	1612
Михилъ Ѳедоровичъ Романовъ . .	1596	1613	1645
Алексѣй Михайловичъ	1629	1645	1676
Ѳедоръ Алексѣевичъ .	1651	1676	1682
Петръ I Алексѣевичъ.	1672	1682	1725

Императоры Всероссійскіе.

Петръ I Алексѣевичъ.	1672	1721	1725
Екатерина I Алексѣев.	1684	1725	1727
Петръ II Алексѣевичъ	1715	1727	1730
Анна Іоанновна . .	1694	1730	1740
Іоаннъ Антоновичъ .	1740	1740	1741
Елизавета Петровна .	1709	1741	1761
Петръ III Ѳедоровичъ	1728	1761	1762
Екатерина II Алексѣев.	1729	1762	1796
Павелъ I Петровичъ .	1754	1796	1801
Александръ I Павлович.	1777	1801	1825
Николай I Павловичъ.	1796	1825	1855
Александръ II Никол.	1818	1855	1881
Александръ III Алекс.	1845	1881	1894
Николай II Александр.	1868	1894	—

Статистика Россіи.

(По даннымъ Статистич. Ежегодника за 1913 годъ, изд. Центральн. Статистич. Комит. Мин. Внутр. Дѣлъ, Петроградъ, 1914 г.).

Преобладающія народности въ губерніяхъ и областяхъ:

На каждые 10,000 жител. Россіи кромѣ Финляндіи, приходится Русскихъ 6,679 чел. (въ томъ числѣ: Великоруссовъ—4,430 чел., Малоруссовъ—1,781 чел. и Бѣлорусовъ—468 чел.

Преобладающія народности:

Великорусская	въ	28	г.	Евр.	Россіи	1	г.	Кавк.	6	г.	Аз.	Росс.,	а всего	35	губ.
Малорусская	„	8	„	„	„	—	„	„	—	„	„	„	„	8	„
Бѣлорусская	„	4	„	„	„	—	„	„	—	„	„	„	„	4	„
Польская .	„	9	„	„	„	—	„	„	—	„	„	„	„	9	„
Литовская .	„	3	„	„	„	—	„	„	—	„	„	„	„	3	„
Финскія . .	„	9	„	„	„	—	„	„	—	„	„	„	„	9	„
Турецко-татарскія		2	„	„	„	2	„	„	10	„	„	„	„	14	„
Горскія . .	„	—	„	„	„	1	„	„	—	„	„	„	„	1	„
Картвельскія	„	—	„	„	„	1	„	„	—	„	„	„	„	1	„
Армянская .	„	—	„	„	„	1	„	„	—	„	„	„	„	1	„
Прочія . . .		1	„	„	„	1	„	„	—	„	„	„	„	2	„

Сплошной материкъ, занимаемый РОССІЙСКОЙ ИМПЕРІЕЙ въ Европѣ и Азіи лежитъ, между 35° 38′ 17″ и 77° 36′ 40″ сѣв. шир. и между 17° 38′ вост. долг. и 169° 44′ запад. долг. отъ Гринвича, или 12° 41′ 8″ и 159° запад. долг. и 159° 56′ вост. долг. отъ Пулкова. Наибольшее протяж. Россійской Имперіи съ сѣвера на югъ 42°, или 4,410 верстъ, а съ вост. на западъ—около 168°, или 10,060 вер.

ЕВРОПЕЙСКАЯ РОССІЯ лежитъ между 43° 21′ и 69° 57′ сѣв. шир. и между 35° 17′ и 83° 48′ вост. долг. отъ Ферро. Наибольшее же протяж. европ. влад. Россіи съ сѣвера на югъ 27°, или 2,835 верстъ, а съ вост. на зап. 46° 31′, или 2,874 версты.

Протяжен. пограничной линіи Европ. Россіи заключаетъ ок. 29,583 в. изъ которыхъ на долю океановъ и морей приходится ок. 19,990 в., а именно: для Сѣвер. Ледовитаго океана съ Бѣлымъ моремъ ок. 8,520 в.; для Каспійскаго моря ок. 3,170 в.; для Чернаго моря ок. 1,900 в. и для Балтійскаго—ок. 6,400 в.

На долю сухопутн. границы приход. 9,593 в., а именно: со стороны Румыніи 750 в, со стороны Австро-Венгріи 1,500 в., со стороны Германіи 1,110 в., со стороны Швеціи 500 в., со стороны Норвегіи 720 в., со стороны азіатскихъ владѣній Россіи 5,363 версты.

Владѣнія Россійской Имперіи въ полномъ ихъ составѣ обнимаютъ болѣе $^1/_{22}$ части земного шара и ок. $^1/_6$ части поверхности суши и почти въ $2^1/_2$ раза болѣе материка, занимаемаго цѣлой Европой.

Владѣнія Россійской Имперіи раздѣляются на 101 административн. часть, а именно: на 21 область, 78 губ., 2 округа. Губерніи и области раздѣляются на 777 уѣздовъ и округовъ и 51 приходъ въ Финляндіи. Въ мѣстностяхъ, гдѣ по особымъ условіямъ необходима усиленная правительственная правительственная дѣятельность, существуютъ генералъ-губернаторства, въ составъ которыхъ входитъ нѣсколько губерній и областей. Генералъ-губернаторствъ во всѣхъ владѣніяхъ Россіи 7 (кіевское генералъ-губернаторство, согласно Указу отъ 10 окт. 1914 года, упразднено), одно кронштадтское военное губернаторство, одно кавказское намѣстничество и 8 градоначальствъ.

Въ военно-административномъ отношеніи всѣ владѣнія Россіи раздѣляются на 13 военныхъ округовъ.

Далѣе Россія дѣлится на 14 судебныхъ округовъ, 15 учебныхъ округовъ, 30 почтово-телеграфныхъ, 9 округовъ Министерства Путей Сообщенія и 9 таможенныхъ округовъ.

По даннымъ переписи, произведенной 29 января 1897 года, общая численность населенія Россійской Имперіи опредѣлилась въ 128,195,600 человѣкъ.

Къ 1 января 1913 года численность населенія Россіи вмѣстѣ съ финлядскими губерніями, по даннымъ Центральнаго Статистическаго Комитета за 1913 годъ, опредѣлилась въ 174,099,600 душъ обоего пола. Такимъ образомъ, со времени переписи въ 1897 году населеніе Имперіи увеличилось на 45,904,000 лицъ, что составляетъ 35,8%. Общая численность населенія къ 1-му января 1913 года распредѣляется по отдѣльнымъ частямъ Имперіи слѣдующимъ образомъ:

Общая численность населенія Россійской Имперіи.	Квадратн. верстъ.	Всего населенія въ тысяч. Мужского пола.	Женскаго пола.	Обоего пола.	Жител. на кв. верст.
Европейская Россія (51 губ.)	4,250,574,8	62,178,0	63,505,8	125,683,8	31,6
Привислинскія губ. (9 губ)	99,691,1	6,009,8	5,950,7	11,960,5	29,6
Кавказскія губ. и обл. (7 губ., 5 обл. и 2 окр.)	412,310,8	6,556,9	5,955,9	12,512,8	30,3
Сибирскія губ. (5 губ. 5 обл.)	10,996,345,8	5,035,3	4,753,1	9,788,4	0,9
Средняя Азія (9 обл.)	3,110,623,7	5,856,4	5,101,0	10,957,4	3,5
Вел. Кн. Финляндское (8 губ.)	286,041,8	1,594,0	1,602,7	3,196,7*)	11,2
Всего . . .	19,155,587,8	87,230,4	86,869,2	174,099,6	9,1

Населенныхъ мѣстъ въ Россіи: город. 986 (въ томъ числѣ 55 посадовъ), мѣстечекъ, селъ и деревень—599,281. Городского населенія 24,648,400 лицъ.

Составъ населенія въ Россіи: По сословіямъ—на 1,000 человѣкъ: дворянъ и чиновниковъ—15, духовенства—5, почетныхъ гражданъ и купцовъ—5, мѣщанъ—107, крестьянъ—771, казаковъ—23, инородцевъ—66 и прочихъ—8.

По роду занятій—на 1,000 человѣкъ: сельскихъ хозяевъ—746, промышленниковъ—96, служащихъ—46, торгов-

*) Сюда входятъ 65,5% русскихъ.

цевъ—38 и т. д. Основной дѣятельностью населенія въ Россіи служитъ так. образ. сельское хозяйство, которымъ занято около $^3/_4$ жителей.

По вѣроисповѣданію въ $^0/_0$: православ. съ единовѣрцами и старообрядцами 69,90; магометанъ—10,88; католиковъ—8,91; протестантовъ—4,85; іудеевъ—4,05; прочихъ христіанъ—0,96 и проч. нехристіанъ—0,50.

По народностямъ и племенамъ въ $^0/_0$: русскихъ—65,5, турко-татаръ—10,6; поляковъ—6,2; финновъ—4,50; евреевъ—3,9; литовцевъ—2,4; германцевъ—1,6; картвельцевъ—1,1; горцевъ—0,9; армянъ—0,9; монголовъ—0,4 и прочихъ—2%.

Въ церковномъ отношеніи Россія разд. на 3 митропол., 68 епархій, управляем. архіепископ. и епископ. При нихъ 60 викар.

Грамотныхъ на 1,000 душъ населенія приходится лишь 211, или 21%.

МѢРЫ и ВѢСЪ.

Русскіе.

Мѣры линейныя и путевыя. Миля=7 верст.=3,500 саж. Сажень=7 фут.=840 линіямъ=84 дюйм.=3 арш.=48 вершк. =2 метрамъ 13,36 сантиметр. Футъ=6,86 верш.=30,48 сант. Вершокъ=$1^3/_4$ дюйма=4,4 сантим. Дюймъ=$^4/_7$ верш.=$2^1/_2$ сантиметра. Верста=1 километру 67 метрамъ. Миля морская (узелъ)=10 кабельтовамъ=1,000 морск. саж.=1 верстѣ 370 саж. Кабельтовъ=100 морск. саж.=85 обыкн. саж. и 5 фут.

Мѣры квадратныя и поземельныя. Квадр. сажень=49 кв. фут.=7,056 кв. дюйм.=9 кв. арш.=2,304 кв. вершк.= 4,55 кв. метр. Квадр. арш.=256 кв. вершк.=$5^4/_6$ кв. фут.= 384 кв. дюйм.=$^1/_2$ кв. метра. Кв. футъ=144 кв. дюйм.=47 кв. верш.=$^1/_{10}$ кв. метра. Кв. верста=250,000 кв. с.=1,041,16 десят.,=1,14 кв. километра. Десятина казенная=2,400 кв. саж.=21,600 кв. арш.=117,600 кв. фут.=1,09 гектара. (Десятина экономич.=3,200 кв. саж.). Моргъ польскій=1,230 кв. саж.

Мѣры жидкихъ тѣлъ. Ведро (30 фунт. перегнанной воды)=10 штофамъ=20 бутылкамъ (водочнымъ, пивнымъ)=100 чаркамъ=12,30 литрамъ. Бутылка винная=$^1/_{16}$ ведра. Бочка=40 ведр.

Мѣры сыпучихъ тѣлъ. Четвирикъ (мѣра)=8 гарцамъ=2,13 ведр.=26$^1/_4$ литр.=64 фунт. перегнанной воды. Четверть=8 четверикамъ=210 литр. Ластъ 12 четвертей=123 пуд. (при нагрузкѣ судовъ)=2 тонъ.

Вѣсъ. Фунтъ=32 лот.=96 зол.=9216 дол.=0,41 килограмма. Золотникъ=4,26 грамм. Пудъ=40 фунт.=16,58 килогр. Берковецъ=10 п. Тонна рус. 61 п. 20 ф.

Мѣры драгоцѣнныхъ камней. Каратъ (рус.)=4 гранамъ=$^1/_4$ грамма=$^1/_{16}$ золотника=6 долямъ.

ИНОСТРАННЫЕ.

Мѣры линейныя и путевыя.

Англія и Соедин. Штаты: футъ=12 дюйм.=144 линіямъ рус. футу. Ярдъ—36 дюйм.=1 арш. 4$^1/_2$ верш. Фатомъ=2 ярда. Миля=1760 ярд.=1 верстѣ 256 саж.

Австрія: мѣры французскія (съ 1 янв. 1878 г.). *Германія*: мѣры метрическія. *Франція*: (см. метрическія). Лье=4 верст. 86$^1/_2$ саж. *Швеція*: Миля=10 верст. *Швейцарія*: Уръ (час.)=4$^1/_2$ верст.

Мѣры поземельныя.

Англія: Акръ=4840 кв. ярдамъ=890 кв. саж.=0,37 десятины. *Австрія:* Іохъ=1250 кв. саж.=0,53 десятины. *Германія*: Моргенъ=553 кв. саж.=0,23 десятины. *Норвегія, Данія Швеція*: система мѣръ метрическая.

Мѣры жидкихъ тѣлъ.

Англія: Галлонъ=4 квартерамъ=8 пинтамъ=7,4 бутылки=0,37 ведра. Пинта=0,93 бутылки. *Австрія*: Эймеръ=4 ведр. 12 бут. *Германія*: мѣры метрическія.

Мѣры сыпучихъ тѣлъ.

Англія: Галлонъ (10 фунт. перегн. воды=4 кварт.=8 пинтамъ)=$^1/_8$ гарнца. Бушель=8 галлонамъ=1 четверик. 3 гарнцамъ. Квартеръ=8 бушелямъ=1 четверти 3 четверика. *Германія и Австрія*: мѣры метрическія.

Вѣсъ.

Англія: фунтъ (16 унц.)=1 рус. фунту $10^1/_2$ зол. Центнеръ=112 фунтамъ. Тонна=62 пуд. $1^1/_4$ фунт.=20 центнерамъ. *Австрія*: вѣсъ французскій (съ 1 января 1878 года). *Германія*: фунтъ ($^1/_2$ килогр.)=1 ф. 21,1 зол.

Монеты.

Англія: фунтъ стерлинговъ, соверенъ (&)=20 шиллингамъ=240 пенсамъ—9 р. 45,76 коп. Пенсъ=3,94 к. Въ рублѣ: 2 шилл. и 1,37 пенсъ. *Германія*: марка=100 пфенигамъ=$46^1/_3$ коп. Въ рублѣ: 2 марки 16 пфен. *Франція, Швейцарія и Бельгія*: франкъ=100 сантим.=$37^1/_2$ коп. *Италія:* лира (франкъ), чентезимъ (сантимъ). *Испанія*: пезета (франкъ), сантимъ. *Греція:* драхма (франкъ), лепта (сантимъ). *Болгарія*: левъ (франкъ)=100 стотинкамъ=$37^1/_2$ коп. *Румынія*: левъ (франкъ), сантимъ. *Финляндія*: марка (франкъ), пенни (сантимъ). *Голландія*: гульденъ (флоринъ)=100 центамъ=78,1 к. Въ рублѣ: 1 гульд. 28 цент. *Австрія*: крона=100 геллерамъ=39,37 к. Въ рублѣ: 2 кроны 53,95 геллеровъ. Старая система: гульденъ=100 крейц.=ок. 79 коп. *Данія, Швеція и Норвегія:* крона=100 или ёрё или орамъ=52,1 коп., ёрё=0,52 коп. Въ рублѣ: 1 крона 92 ёрё. *Португалія:* крона (золотая)=10 мильрейсамъ; мильрейсъ=1000 рейсамъ=2 р. 10 коп. *Турція*: лира (золот.)=10 меджидіе=100 піастрамъ=8 р 53,7 к. піастръ=40 парамъ=8,54 к. пара=$^1/_5$ к. *Съв. Америк. Штаты*: долларъ=100 центамъ=1 р. 94,34 к.; центъ=1,94 к. *Мексика:* пезо или мексик. долларъ=1 р. 37 коп. металл. *Персія*: таманъ=10 кранамъ=1000 динарамъ; кранъ=$37^1/_2$ к. *Японія*: іенъ=100 сенъ=96,87 коп. *Китай:* таэль (ланъ)=100 фанамъ=1000 чохамъ=2 руб. 24 коп.: Чохъ=0,22 коп.

Расписаніе сортовъ гербовой бумаги.

Актовой.

Цѣна листа.	На сумму акта (въ рубл.), подлеж. герб. сбору.			
Руб. Коп.	Высш. оклада.		Низш. оклада.	
— 50	Свыше. до	50 100	Свыше „	400 500
1 —	„	200	„	1.000
1 50	„	300	„	1.500
2 —	„	400	„	2.000
2 50	„	500	„	2.500
3 —	„	600	„	3.000
3 50	„	700	„	3.500
4 —	„	800	„	4.000
4 50	„	900	„	4.500
5 —	„	1.000	„	5.000
10 —	„	2.000	„	10.000
15 —	„	3.000	„	15.000
20 —	„	4.000	„	20.000
25 —	„	5.000	„	25.000
30 —	„	6.000	„	30.000
35 —	„	7.000	„	35.000
40 —	„	8.000	„	40.000
45 —	„	9.000	„	45.000
50 —	„	10.000	„	50.000
100 —	„	20.000	„	100.000
150 —	„	30.000	„	150.000
200 —	„	40.000	„	200.000
250 —	„	50.000	„	250.000
500 —	„	100.000	„	500.000
1000 —	„	200.000	„	1.000.000
1500 —	„	300.000	„	1.500.000
2500 —		500.000	„	2.500.000

Вексельной.

Цѣна листа.	На сумму акта
Руб. Коп.	въ рубл.
— 10	до 50
— 20	„ 100
— 40	„ 200
— 60	„ 300
— 80	„ 400
1 —	„ 500
1 20	„ 600
1 40	„ 700
1 60	„ 800
1 80	„ 900
2 —	„ 1.000
3 —	„ 1.500
4 —	„ 2.000
6 —	„ 3.000
8 —	„ 4.000
10 —	„ 5.000
12 —	„ 6.000
14 —	„ 7.000
16 —	„ 8.000
18 —	„ 9.000
20 —	„ 10.000
40 —	„ 20.000
60 —	„ 30.000
80 —	„ 40.000
100 —	„ 50.000
— —	„ —
— —	„ —

ГОСУДАРСТВА ЗЕМНОГО ШАРА, ГОСУДАРИ и ПРАВИТЕЛИ.

(По свѣдѣніямъ 1915 года).

Страны	Государи и правители.	Простр. въ квадр. килом.	Насел. жител. въ тыс.	Столичный городъ.
	ЕВРОПА.			
Албанія . . .	. . . . .	28,000	850	Дураццо.
Андорра респ. .	Генеральн. сов. (24 член.). . .	452	5	Андорра.
Австро-Венгрія.	Францъ-Іосифъ I, императ. . .	676,616	51,390	Вѣна, Будапешт.
Бельгія . . .	Альбертъ I, король.	29,451	7,423	Брюссель.
Болгарія . . .	Фердинандъ I, царь	114,000	4,742	Софія.
Великобританія (съ колон.). .	Георгъ V, кор., имп. Индіи . .	29,818,200	423,373	Лондонъ.
Германія (съ колон.). . .	Вильгельмъ II, императоръ . .	3,493,758	77,284	Берлинъ.
„ Пруссія . . .	„ „ король . . .	348,780	40,165	„
„ Баварія . . .	Людвигъ III, король	75,870	6,887	Мюнхенъ.
„ Саксонія . .	Фридрихъ-Августъ III, кор. . .	14,993	4,807	Дрезденъ.
„ Вюртембергъ .	Вильгельмъ II, король	19,507	2,438	Штутгартъ.
„ Баденъ . . .	Фридрихъ II, вел. герцогъ . .	15,070	2,143	Карльсруэ.
„ Гессенъ . . .	Эрнестъ-Людвигъ, в. гер. . .	7,688	1,282	Дармштадтъ.
„ Мекленбургъ-Шверингъ .	Фридрихъ-Францъ IV, в. гер. .	13,127	640	Шверинъ.
„ Мекленбургъ-Стрелицкъ .	Адольфъ-Фридрихъ V, в. гер. .	2,930	106	Ней-Стрел.
„ Саксенъ. Веймаръ .	Вильгельмъ-Эрнстъ, в. гер. . .	3,610	418	Веймаръ.
„ Ольденбургъ .	Фридрихъ-Августъ, в. гер. . .	6,429	483	Ольденбур.
„ Брауншвейгъ.	Эрнстъ-Августъ герцогъ . . .	3,672	494	Брауншвейгъ
„ Саксенъ-Мейнингенъ.	Бернардъ герцогъ	2,468	278	Мейнингенъ
„ Сексенъ-Альтенбугъ .	Эрнестъ II, герцогъ	1,324	216	Альтенбург.
„ Саксенъ-Кобургъ-Гот. .	Карлъ-Эдуардъ, герцогъ . . .	1,977	257	Гота.
„ Ангальтъ . .	Фридрахъ II, герцогъ	2,299	331	Дессау.
„ Шварц.-Рудольштадтъ .	Гонтье, князь	941	101	Рудольштад.
„ Шв.-Зондерсгаузенъ . .	Гонтье, князь	862	90	Зондерсгауз
„ Вальдекъ . .	Фридрихъ, князь	1,121	62	Арольсенъ.
„ Рейсъ стар. лин. . . .	Генрихъ XXIV, князь	316	73	Грейцъ.

„ Реймсъ млад. лин. . . .	Генрихъ XVII, князь	327	153	Гера.
„ Шаумбургъ-Липпе . .	Адольфъ, князь	340	47	Бюкебургъ.
„ Липпе . . .	Леопольдъ IV, князь	1,215	151	Детмольдъ.
„ Эльзасъ-Лотарин. . . .	Гр. Ведель, намѣстникъ . . .	14,522	1,874	Страсбургъ.
„ Гамбургъ (воль	Предолъ, бургомистръ	415	1,015	Гамбургъ.
„ Бременъ. (ные	Штадлендеръ, бургомистръ . .	256	300	Бременъ.
„ Любекъ . (гор.	Ешенбургъ, бург.-презинд. . .	297	117	Любекъ.
Греція	Константинъ I, король . . .	115,975	4,662	Аѳины.
Данія съ Исландіей, Гренландіей и пр. . .	Христіанинъ X, король . . .	233,612	2,901	Копенгаген.
Испанія (съ кол.)	Альфонсъ XIII, король . . .	876,247	20,989	Мадридъ.
Италія (съ кол.).	Викторъ-Эммануилъ III, кор. .	1,762,342	36,978	Римъ.
Лихтенштейнъ .	Іоаннъ II, князь	159	11	Вадуцъ.
Люксембургъ .	Марія-Аделаида, вел. герц. . .	2,586	260	Люксембур.
Монако . . .	Альбертъ князь	1,5	19	Монако.
Санъ-Марино .	Амати и Стахени, реген. . . .	61	11	Сан-Марино
Нидерланды (Голландія) съ колон. . . .	Вильгельмина, королева . . .	2,079,833	44,320	Амстердамъ.
Норвегія . . .	Гааконъ VII, король	322,909	2,439	Христіанія.
Португаллія (съ кол.). . . .	Арріага, президентъ респ. . .	2,184,943	15,170	Лиссабонъ.
Россія (съ Финд.)	**Николай II, Императоръ**. . .	22,566,520	171,059	Петроградъ. Москва.
Румынія . . .	Фердинандъ I, король	137,902	7,508	Бухарестъ.
Сербія	Петръ I, Карагеорг., кор. . .	87,300	4,624	Бѣлградъ.
Турція	Магоментъ V, султанъ	1,792,900	20,600	Константин.
Франція (съ кол.). . . .	Пуанкаре, презин. республ. .	12,927,364	85,389	Парижъ.
Черногорія . .	Николай I, король (констит.). .	14,180	435	Цетинье.
Швейцарія . .	Мотта, президентъ республ. .	41,324	3,765	Бернъ.
Швеція	Густавъ V, король.	448,091	5,638	Стокгольмъ.

А З І Я.

Афганистанъ .	Хабибъ-Уллахъ-Ханъ, эмиръ .	558,000	5,000	Кабулъ.
Бухара	Сеидъ-Миръ-Алимъ Ханъ эмиръ.	203,430	1,500	Бухара.
Китай	Юаньшикай, президентъ республики	11,138,600	329,600	Пекинъ.
Оманъ (Маскатъ).	Сеидъ-Тимуръ Фейсаръ, сул. -	194,200	500	Маскатъ.
Непалъ	Трибубана Биръ Бикрамъ магараджа	140,000	5,640	Котманду.
Бутанъ	Вангчукъ князь	51,800	300	Панакха.
Персія	Ахметъ-Мирза, шахъ	1,645,000	9,000	Тегеранъ.
Сіамъ	Мага Вайраудъ, король . . .	600,000	8,149	Бангкокъ.
Хива	Сеидъ Асфендіаръ, ханъ . . .	67,430	800	Хива.
Японія (съ кол.)	Іосихито императ. констит. (микадо)	673,681	72,206	Токіо (Іеддо)

АФРИКА.

Абиссинія . . .	Лиджъ Жасю, негусъ	1,120,400	8,000	Аддис-Абеб.
Египетъ и Суданъ	Гуссейнъ-Кемаль, султанъ . .	3,543,800	14,758	Каиръ.
Конго	Альбертъ, кор. Бельгіи . . .	2,365,000	15,000	Бома.
Либерія, респ. .	Говаръ, президентъ	95,400	1,500	Монровія.
Марокко . . .	Юсефъ Мулай, султанъ . . .	439,200	3,464	Фецъ.

АМЕРИКА.

Аргентина . .	. . . . . президент.	2,789,462	8,700	Буэнос-Айр.
Боливія . . .	Измаэлъ Монтесъ, президент. . .	1,323,050	2,088	Ла-Пасъ.
Бразилія, С. Шт.	Брацъ Перейра Гомесъ през. .	8,497,540	24,308	Ріо-Жанейр.
Венецуэла . .	Бюстилосъ, президентъ . . .	1,020,400	2,756	Каракасъ.
Гаити	Орестъ Заморъ, президент. . .	28,676	2,500	Прт.-о-Прен.
Гватемала . . .	Эстрада Кабрера, президент. . .	113,030	1,842	Гватемала.
Гондурасъ . .	Бертранъ президентъ	114,670	556	Тегусигал.
Колумбія . . .	Конха, президентъ	1,206,200	5,073	Богота.
Костарика . .	Гонсалесъ президентъ	48,410	411	Санъ-Хозе.
Куба	Менокаль, президентъ	166,122	2,470	Гаванна.
Мексика . . .	Кардахаль, президентъ. . . .	1,987,201	15,502	Мексика.
Никарагуа . .	Діацъ, президентъ	128,340	600	Манагуа.
Панама . . .	Поррасъ, президентъ	87,480	387	Панама.
Парагвай . . .	Шереръ, президентъ	253,100	1,000	Асунсіонъ.
Перу	Бенавидесъ, президентъ . . .	1,833,916	5,800	Лима.
Сальвадоръ . .	Куинонесъ, президентъ . . .	34,126	1,200	С.-Сальвад.
Санъ-Доминго .	Романъ Баецъ, президент. . . .	48,577	725	С.-Доминго.
С.-Амер. Соедин. Штаты (съ кол.).	Вильсонъ президент.	9,693,580	106,722	Вашингтон. Нью-Іоркъ.
Уругвай . . .	Батль Ордонезъ, президент. . . .	186,925	1,226	Монтевидео.
Чили	Луко, президентъ	757,366	3,505	Сантъ-Яго.
Экуадоръ . . .	Плаза, президентъ	307,243	1,500	Квито.

АВСТРАЛІЯ (Океанія).

Тонга	Георгъ II, король	1,010	23	Никуалафа.

ЧИНЫ и ТИТУЛЫ.

Высокопревосходительство: 1-класса: Генералъ-Фельдмаршалъ, Генералъ-Адмиралъ, Государственный канцлеръ, *II кл.*: Генералъ-отъ-Инфантеріи, Кавалеріи, Артиллер., Инженеръ-Генералъ, Полный Генералъ; Адмиралъ: Дѣйствительный Тайный Совѣтникъ.—*Превосходительство*: *III клас.*: Генералъ-Лейтенантъ, Вице-Адмиралъ: Тайный Совѣтникъ, *IV кл.*: Генералъ-Маіоръ, Контръ-Адмиралъ, Дѣйствительный Статскій Совѣтникъ (*потомственное дворянство*).—*Высокородіе*: *V кл.*: Статскій Совѣтникъ.—*Высокоблагородіе*: *VI кл.*: Полковникъ, Капитанъ 1-го ранга, Коллежскій Совѣтникъ, *VII кл.*: Подполковникъ, Войск. Старш., Капитанъ 2-го ранга, Надворный Совѣтникъ, *VIII кл.*: Капитанъ, Ротмистръ, Есаулъ, Капитанъ-Лейтенантъ; Коллежскій Ассесоръ. — *Благородіе*: *IX клас.*: Штабсъ-Капит., Штабсъ-Ротмистръ, Подъесаулъ, Лейтенантъ; Титулярный Совѣтникъ (*личное дворянство*), *X кл.*: Поручикъ, Сотникъ, Мичманъ, Коллежск. Секретарь, *XII кл.*: Подпоручикъ, Корнетъ, Хорунжій; Губерн. Секретарь, *XIV кл.*: Коллежскій Регистраторъ (*личное почетное гражданство*), Прапорщикъ (для мирнаго времени отмѣненъ).

Духовенство: (*монашествующее*)—*Высокопреосвященство*: Митрополитъ, Архіепископъ; *Преосвященство*: Епископъ; *Высокопреподобіе*: Архимандритъ, Игуменъ, Іеромонахъ (*Бѣлое духовенство*); *Высокоблагословеніе*: Протоіерей; *Благословеніе*: Іерей или священникъ.

Россійскіе ордена.

а) *Св. Андрея Первозваннаго*, учр. 30 ноября 1698 года Петромъ I. 1 степень: лента голубая черезъ правое плечо; девизъ: „*за вѣру и вѣрность*“, при пожалованіи взимается 500 руб. б) *Св. Великомучен. Екатерины*, учр. 24 ноября 1714 г. Петромъ I: 2 степени: лента красная съ серебряной каймой черезъ правое плечо; девизъ; „*за любовь и отече-*

ство“, дама, пожалованная орденомъ, вноситъ: по 1 ст. 400 р. и по 2 ст. 250 р.; в) *Св. Александра Невскаго*, учр. Петромъ I., началъ раздаваться съ 1725 г., I степень: лента красная черезъ лѣвое плечо; девизъ: *„за труды и отечество“*; взимается 400 р.; г.) *Св. Велик. и Побѣдон Георгія*, учр. 24 ноября 1769 г. Екатериною II, 4 степени; къ ордену причисляется *знакъ отличія военнаго ордена* для нижн. чиновъ; лента изъ 2 желтыхъ и 3 черныхъ полосъ; девизъ: *„за службу и храбрость“*; 3 ст. на шеѣ, 4 ст. въ петлицѣ; денежнаго взноса не положено; д) *Св. Владиміра*, учр. 22 сентября 1782 г. Екатериною II; 4 степени: лента изъ трехъ полосъ - красной и двухъ черныхъ; девизъ: *„польза, честь и слава“*; взимается: по 1 ст.—400 р., по 2-й—225 р., по 3-й—45 р. и по 4—40 р.; е) *Бѣлаго орла*, присоедин. къ числу Россійскихъ 17 ноября 1831 г., 1 степень: лента синяя черезъ лѣвое плечо; девизъ: *„за вѣрность короля и законъ“* денежный взносъ 300 руб.; ж) *Св. Анны*, присоедин. Павломъ I; 4 степени; лента красная съ желтыми каймами черезъ лѣвое плечо; девизъ: *„любящимъ справедливость, благочестіе, вѣрность“*; 2 ст. на шеѣ. 3 ст. въ петлицѣ. 4 на саблѣ или шпагѣ. Денежный взносъ: 150 р., 35 р., 20 р.; з) *Св. Станислава*, присоед. въ 1815 г., 3 степени; лента красная съ бѣлыми каймами черезъ правое плечо; девизъ: *„награждая побѣждаетъ“*. Денежный взносъ 120, 30 и 15 рубл.

Отдѣлъ II.

Мѣстныя учрежденія.

Его Императорское Высочество Государь Наслѣдникъ Цесаревичъ и Великій Князь **АЛЕКСѢЙ НИКОЛАЕВИЧЪ**, Августѣйшій Атаманъ всѣхъ казачьихъ войскъ.

Войсковой наказный атаманъ войска Донского, генералъ отъ кавалеріи **Василій Ивановичъ Покотило**.

Штабъ войскового наказнаго атамана.

По военной части. Генералъ для порученій, ген.-м. Никол. Павл. Ѳоминъ; адъютанты: (вакансіи); войсковые есаулы: полк. Владим. Анан. Карповъ, (вакансія).

По гражданской части. Состоящіе при войсковомъ наказномъ атаманѣ для порученій: гв. полк. Леонидъ Вас. Багаевсковъ, (вакансія).

Канцелярія войскового наказнаго атамана.

Управляющій канцеляріею, к. сов. Петръ Мих. Кузнецовъ; помощн. его, тит. сов. Викт. Ив. Фроловъ; столоначальники: н. сов.: Петръ Степ. Щекатуринъ, Харл. Матв. Чухраевъ, тит. сов. Ив. Евгр. Семилѣтовъ, к. секр. Ростиславъ Авдѣевъ; помощники столоначальниковъ: к. ас.: Илья Иван. Артемовъ, Никол. Тим. Багацкій, Ник. Мих. Павловъ, тит. сов. Ив. Ив. Шолоховъ; казначей (онъ же экзекуторъ), тит. сов. Алекс. Ст. Лазаревъ; журналистъ, к. р. Митр. Ст. Троицкій; переводчикъ иностранныхъ языковъ, тит. сов. Ник. Фед. Ардашевъ; канцелярскіе служители: к. р.: Власъ Матв. Уколовъ, Мих. Вас. Пухляковъ, неим. чина: Серг. Як. Сухаревъ, Митр. Петр. Самохинъ, Фед. Ив. Карасевъ, Вас. Гр. Тапилинъ.

а) Областное военное управленіе области войска Донского.

1. Войсковой штабъ.

И. д. начальника штаба, ген. шт. генералъ отъ кавалеріи Алекс. Алекс. Смагинъ; помощн. начальн. штаба, ген. шт.

полк. Ив. Трофим. Кострюковъ; помощн. начальн. штаба по завѣд. коневодствомъ, ген.-м. Петръ Ив. Яновъ; помощн. его, полк. Никол. Мих. Кунделековъ; штабъ-офицеры для порученій при войсковомъ штабѣ (вакансія); старшіе адъютанты: полк. Ив. Ив. Саломатинъ, в. старш.: Конст. Вас. Скопцовъ, Мих. Дм. Бондаревъ, ес. Алдр. Капит. Мягковъ; помощники старшихъ адъютантовъ: ес.: Ник. Ив. Зотовъ, Мих. Сем. Сучилинъ, Вас. Мих. Болдыревъ, Ник. Павл. Айвазовъ, подъес.: Георг. Петр. Щепкинъ, Андр. Андр. Себряковъ, Карпъ Як. Тимашевъ, Іоакимъ Максим. Трофимовъ; завѣд. суд. частью, ес. Алдр. Андр. Лукьяновъ; секретарь (онъ же казначей), ес. Ив. Вас. Парамоновъ (и. д.); бухгалтеръ, н. сов. Дм. Лук. Авчинниковъ; помощн. его, к. секр. Дм. Мих. Скрыпкинъ; журналистъ, к. ас. Влад. Тимоф. Туровѣровъ; дѣлопроизводитель по завѣд. коневодст., тит. сов. Фед. Вас. Смазновъ; старшій медицинскій врачъ, к. сов. Сифор. Констант. Каклюгинъ; старшій ветеринарный врачъ, н. сов. Констант. Алекс. Голосницкій; архиваріусъ (вакансія); классный медицинскій фельдшеръ, к. секр. Мих. Петр. Щекатуринъ.

2. Управленіе Донской артиллеріи.

Начальникъ артиллеріи, (вакансія); шт.-офиц. осматр. оружіе въ войскѣ Донскомъ, полк. Мих. Капит. Борисовъ; старшіе адъютанты: подъес.: Петръ Дм. Поповъ, Евген. Афанас. Федоровъ; помощн. ихъ, сотн. Никол. Ив. Золотаревъ; смотритель артиллерійскаго склада, подъес. Бор. Никол. Тропинъ; врачи: медицинскій—лек. Владим. Плат. Сахаровъ, ветеринарный—к. сов. Алдр. Емел. Тюрморѣзовъ.

3. Управленіе мѣстныхъ войскъ.

Начальникъ мѣстныхъ войскъ, начальникъ войскового штаба войска Донского; областной воинскій начальникъ войска Донского, полк. Дан. Гр. Сказкинъ; старшіе адъютанты: подъес. Влад. Алекс. Леоновъ, сот. Георг. Сем. Семеновъ.

4. Донское областное жандармское управленіе.

Начальникъ управленія, полк. Алдр. Вас. Штольценбургъ (кварт. въ г. Новочеркасскѣ, Соборная пл. № 10); адъютантъ управленія, (вакансія); помощники начальника: въ Ростовскомъ округѣ—подполк. Гр. Ив. Ивановъ (квартира въ г. Ро-

стовѣ на Дону); въ Таганрогскомъ округѣ—подполк. Георг. Никандр. Хохлачевъ (кварт. въ г. Таганрогѣ); въ Черкасскомъ и Донецкомъ округахъ—подполк. Леонъ Семенов. Сысоевъ (кварт. въ г. Новочеркасскѣ).

5. Управленіе войскового конскаго завода.

Управляющій заводомъ, в. старш. Степ. Леонид. Бобриковъ; помощ. его, (вакансія); ветеринарные врачи: старшій—н. сов. Влад. Алекс. Рытченковъ; младшій—к. ас. Серг. Георг. Корельскій; письмовд., к. ас. Як. Коз. Наумовъ.

6. Военно-учебныя заведенія области.

а) Донской Императора Александра III кадетскій корпусъ.

Директоръ корпуса, ген.-л. Пав. Никол. Лазаревъ-Станищевъ; инспекторъ классовъ, полк. Алдр. Никол. Антоновъ; помощ. инспектора, полк. Тим Авр. Семерниковъ; сотенные командиры: 1-й сотни—полк. Фед. Ив. Леонтьевъ, 2-й сотни—полк. Ив. Ив. Рыковскій, 3-й сотни—полк. Алдр. Ив. Васильевъ; воспитатели: в. старш.: Георг. Феогніев. Филинъ, Андріанъ Наум. Кирста, Леонидъ Мих. Кутыревъ, Пав. Алек. Артамоновъ, Алдр. Матв. Низовкинъ, Вас. Алек. Грековъ, Мих. Георг. Мацкевичъ, Конст. Алдр. Туровѣровъ, Виталій Никол. Кумшацкій, Алдр. Алдр. Арендтъ, Никол. Вас. Суровицкій, Вас. Никол. Биркинъ, Петр. Никол. Тусевичъ, ес. Георг. Андр. Артеменко, подъес.: Арт. Федор. Какуринъ, Бор. Вас. Суровецкій, Никол. Ив. Попковъ; прикомандир. сотн. Алекс. Ив. Наумовъ; настоятель корпусной церкви и законоучитель, прот. Тихонъ Алек. Донецкій; діаконъ, Іоаннъ Мих. Цукановъ; врачи: докт. медиц.: старшій—ст. сов. Алек. Ив. Полотебновъ, младшій—к. сов. Станисл. Федор. Кузмицкій; завѣдующій обмундированіемъ, ес. Ив. Дм. Болдыревъ; смотритель зданій, ес. Петръ Фед. Рыковскій; секретарь, н. сов. Ефим. Іосиф. Быкадоровъ; экономъ, к. секр. Дм. Ив. Поповъ; бухгалтеръ, н. сов. Ив. Вас. Васильевъ. Штатные преподаватели: русскаго яз.—к. сов. Викт. Алдр Смирновъ, Мит. Капит. Поповъ; математики—ст. сов. Ив. Никол. Лимаревъ, к. ас. Ст. Іос. Садчиковъ; физики—ст. сов. Леонидъ Павл. Гуковскій; франц. яз., к. сов. Фед. Павл. Ратмировъ, к. ас. Феликсъ Павл. Шмиттъ; пѣнія—ст. сов. Фед. Ив. Поповъ; нѣмецк. яз.—ст. сов. Федоръ Львов. Кауфманъ, н. сов. Ив. Карл. Рая; естеств. исторіи—не им. чина Евген. Ст. Про-

коповъ; чистописанія и рисованія—к. сов. Георг. Ив. Ушаковъ: исторіи, ст. сов. Алдр. Ив. Абрамцевъ; приватные преподаватели: закона Божія—свящ. Шапошниковъ; нѣмецк. яз.—ст. сов. Фед. Веніам. Мюллендорфъ; природовѣдѣнія—Ив. Ив. Секретевъ; математики—Ѳ. И. Май-Борода; географіи—Серг. Федор. Быковъ.

б) Приготовительный пансіонъ войска Донского.

Начальникъ, полк. Ив. Алекс. Свѣчниковъ; воспитатели: в. старш.: Мих. Никол. Мишустовъ, Алдр. Никол. Грековъ, Викт. Петр. Фицхелауровъ, Евгеній Андр. Волошиновъ, ес. Федоръ Федор. Секретевъ.

в) Новочеркасское казачье училище.

Начальникъ училища, ген.-м. Петръ Харит. Поповъ; инспекторъ классовъ, полк. Петръ Алкс. Цыганковъ; сотенные командиры: 1-й сотни, гв. ес. Пав. Мих. Емановъ, 2-й—гв. ес. Вас. Валент. Захаровъ; помощ. инспектора классовъ, полк. Никол. Ефим. Ерофеевъ; завѣд. хозяйствомъ, гв. ес. Никол. Ив. Тараринъ; адъютантъ и дѣлопроизвод. по хозяйств. части, ес. Никол. Алдр. Чумаковъ; казначей, подъес. Влад Мих. Павловъ; младшіе офицеры: ес. Влад. Ампліев. Полухинъ, подъес. Андр. Руф. Филипповъ; старшій врачъ, докторъ медицины, ст. сов. Ант. Зах. Цѣхановичъ (онъ же препод. гигіены); ветеринарный врачъ, к. сов. Триф. Феофил. Каргинъ (онъ же препод. иппологіи); свящ. Дм. Андр. Смирновъ (онъ же препод. закона Божія). Преподаватели: военныхъ наукъ—полк. Феликсъ Эдуард. Чарноцкій, подполк. Мих. Дементр. Райскій; артиллеріи и математики—полк. Пав. Влад. Подгорецкій; фортификаціи—полк. Петръ Игн. Сестренцевичъ-Кучукъ; законовѣдѣнія—в. старш. Мих. Викент. Зелинскій; русскаго яз.—ст. сов. Миронъ Афиногенъ. Горчуковъ.

г) Новочеркасская военно-фельдшерская школа.

Начальникъ и инспекторъ классовъ школы, докторъ медицины—ст. сов. Федоръ Сем. Ушаковъ; преподаватели-воспитатели школы: ст. сов. Сем. Фед. Дьяконовъ, сост. въ IX кл. Андр. Ив. Агѣевъ, сост. въ VIII кл. Серг. Львъ. Огарковъ. Преподаватели: прот. Зах. Лобовъ, докторъ медицины ст. сов. Андр. Петр. Поповъ, врачи лек: к. сов.: Ив. Семеновичъ Волошенко, Евген. Алдр. Четыркинъ, к. ас.: Макс. Мих.

Молчановъ, А. М. Стефановъ, сост. въ VIII кл. Ив Дм. Шереметинскій, н. сов. Алдр. Гр. Козорѣзовъ, Пав. Митр. Михайловъ; провизоры: к. сов.: Андр. Фед. Дьяконовъ, Алекс. Петр. Бѣляевъ, И. Н. Козорѣзовъ, В. Д. Филипповъ; учитиль, Мих. Сем. Хуриновъ.

д) Новочеркасская военно-ремесленная школа.

Начальникъ школы, ес. Мих, Фед. Поляковъ; помощн. его, хор. Ив. Ром. Бирюковъ; законоуч., свящ. Гр. Афан. Грачевъ; преподаватели-мастера: нестр. старш. разр.: кузнечно-ковочнаго—Тих. Давид. Рокачевъ, сѣдельнаго—Петръ Ив. Бородинъ, портняжно-шапочнаго—Ив. Прок. Чугуевъ, шорнаго—Ник. Ник. Панинъ, закройщики: портняжнаго—Федоръ Моис. Васильевъ, сѣдельнаго—Федос. Вас. Корбилецкій и шорнаго Пет. Гр. Лазаревъ.

е) Усть-Медвѣдицкая военно-ремесленная школа.

Начальникъ школы, ес. Алдр. Павл. Айвазовъ; помощн. его, сот. Степ. Алекс. Мельниковъ-Разведенковъ; законоуч., свящ. Маркіамъ Поповъ; преподаватели-мастера: нестр. старш. разр.: кузнечно-ковочнаго—Иванъ Ив. Ковалевъ, шорнаго—Алекс. Ив. Кубкинъ, сѣдельнаго—Алдр. Алдр. Поповъ, портняжнаго—Дм. Вас. Атаманчуковъ.

ж) Нижне-Чирская военно-ремесленная школа.

Начальникъ школы, подъес. Алекс. Ив. Текутовъ (и д.); помощн. его, (вакансія); законоуч., прот. Пав. Мих. Макаровъ; преподаватели-мастера: нестр. старш, разряда: кузнечно-ковочнаго—Ив. Фат. Макушкинъ, сѣдельнаго—Никол. Льв. Михайлушкинъ, портняжно-шапочнаго—Фед. Емел. Горинъ, шорнаго—Марк. Кузм. Стрѣльцовъ.

з) Урюпинская военно-ремесленная школа.

Начальникъ школы, ес. Вас. Матв. Андреевъ; помощн. его, (вакансія); законоуч., свящ. Алдр. Семеновъ; преподаватели-мастера: нестр. старш. разр.: кузнечно-ковочнаго - Зиновій Петр. Апаршинъ, сѣдельнаго—Ив. Зах. Пикулевъ, портняжно-шапочнаго—Ив. Андр. Волошинъ, шорнаго—Георг. Алекс. Спиридоновъ.

и) Каменская военно-ремесленная школа.

Начальникъ школы, в. старш. Матв. Андр. Ермиловъ; помощн. его, подъес. Артем. Іосиф. Лыткинъ; законоучит., прот. Пав. Успенскій; преподаватели-мастера: нестр. старш. разр.: шорнаго—Петръ Фат. Карповъ, кузнечно-ковочнаго—Карпъ Ст. Сальниковъ, сѣдельнаго—ур. Вас. Вас. Улиткинъ, портняжно-шапочнаго—каз. Петръ Алекс. Камбуловъ.

і) Константиновская военно-ремесленная школа.

И. д. начальника школы, подъес. Серг. Мих. Форапоновъ; помощн. его, прапор. Пав. Петр. Могучевъ; преподаватели-мастера: нестр. старш. разр.: шорнаго—Іосифъ Вас. Васильевъ, портняжно-шапочнаго—Андр. Стеф. Кирсановъ, сѣдельнаго—Фед. Перфил. Кленкинъ, кузнечно-ковочнаго—Вас. Матв. Литвиновъ.

к) Великокняжеская военно-ремесленная школа.

Начальникъ школы, в. старш. Стеф. Мих. Поповъ; помощн. его, (вакансія); законоучит., свящ. Влад. Проскуряковъ; преподаватели-мастера: нестр. старш. разр.: сѣдельнаго (вакансія), портняжно-шапочнаго—Илья Гавр. Пикулевъ, кузнечно-ковочнаго—Потапъ Мих. Пономаревъ, шорнаго—Кондр. Фат. Карповъ.

7. Казачьи дивизіи, бригады, полки, батареи и команды.

На службѣ внѣ войска.

1-я Донская казачья дивизія. Начальникъ дивизіи, ген.-л. Гр. Ив. Чоглоковъ.

1-я бригада. Каманд., ген.-м. Еф. Федор. Кунаковъ.

2-я бригада. Команд., ген.-м. Петръ Ив. Грековъ.

2-я казачья сводная дивизія. Командующій, ген.-м. Петръ Никол. Красновъ.

1-я бригада, 2-й казачьей сводной дивизіи. Команд., ген.-м. Петръ Лук. Гуславскій.

Л.-гв. казачій Его Величества полкъ. Команд., ген.-м. Ив. Давид. Орловъ.

Л.-гв. Атаманскій Его Императорскаго Высочества Государя Наслѣдника Цесаревича полкъ. Команд., ген.-м. Дм. Петр. Сазоновъ.

1-й Донской казач. генералис. кн. Суворова полкъ. Команд., ген.-м. Желтухинъ.

2-й Донской каз. генерала Сысоева полкъ. Команд., полк. Никол. Алекс. Леоновъ.

3-й Донской каз. Ермака Тимофеева полкъ. Команд., полк. Разгоновъ.

4-й Донской каз. графа Платова полкъ. Команд., полк. Ив. Ив. Крюковъ.

5-й Донской каз. войскового атамана Власова полкъ. Команд., полк. Влад. Ник. Поповъ.

6-й Донской каз. генерала Краснощекова полкъ. Команд., полк. Конст. Конст. Мамонтовъ.

7-й Донской каз. войскового атамана Денисова полкъ. Команд., полк. Ив. Андр. Васильевъ.

8-й Донской каз. генерала Иловайскаго 12 полкъ. Команд., полк. Илья Вас. Сариновъ.

9-й Донской каз. генералъ-адъютанта графа Орлова-Денисова полкъ. Команд., полк. Ив. Дан. Поповъ.

10-й Донской каз. генерала Луковкина полкъ. Команд., полк. Ив. Никол. Форафоновъ.

11-й Донской каз. генерала отъ кавалеріи графа Денисова полкъ. Команд., полк. Ушаковъ.

12-й Донской каз. генералъ-фельдмаршала князя Потемкина-Таврическаго полкъ. Команд., полк. Влад. Петр. Поповъ.

13-й Донской каз. генералъ-фельдмаршала князя Кутузова Смоленскаго полкъ. Команд., полк. Алдр. Никол. Каргальсковъ.

14-й Донской каз. войскового атамана Ефремова полкъ. Команд., полк. Алдр. Алекс. Карнѣевъ.

15-й Донской каз. генерала Красного 1-го полкъ. Команд., полк. Ив. Ив. Фарафоновъ.

16-й Донской каз. генерала Грекова 8-го полкъ Команд., полк. Дем. Ив. Юдинъ.

17-й Донской каз. генерала Бакланова полкъ. Команд., полк. Маркозовъ.

6-я Донская каз. отдѣльная сотня. Команд., ес. Ив. Ив. Байдалаковъ.

Донскіе казачьи артиллерійскіе дивизіоны.

1-й Донской каз. артиллерійскій дивизіонъ. Коман., полк. Петръ Алек. Марковъ.

2-й Донской каз. артиллерійскій дивизіонъ. Команд., полк. Як. Петр. Антоновъ.

3-й Донской каз. артиллерійскій дивизіонъ. Команд., полк. Мих. Вас. Лекаревъ.

Донскія казачьи батареи.

6-я л.-гв. Донская Его Величества батарея. Команд., полк. нат. Вас. Упорниковъ.

№ 1. Команд., полк. Влад. Ив. Антоновъ.

№ 2. Команд., ес. Вас. Ив. Ретивовъ.

№ 3. Команд., ес. Алдр. Ник. Ильинъ.

№ 4. Команд., в. старш, Леон. Маркіан. Крюковъ.

№ 5. Команд., в. старш. Илья Гр. Сѣдовъ.

№ 6. Команд., полк. Алдр. Ив. Поляковъ.

№ 7. Команд., полк. Матв. Матв. Ивановъ.

№ 8. Команд., в. старш. Сем. Андр. Лукьяновъ.

№ 9. Команд., полк. Алдр. Петр. Денисовъ.

№ 10. Команд., в. старш. Конст. Федор. Гороховъ.

№ 11. Команд., в. старш. Фед. Фед. Югановъ.

№ 12. Команд., в. старш. Алекс. Серапіон. Князевъ.

№ 13. Команд., в. старш. Алдр. Алдр. Кирьяновъ.

№ 14. Команд., ес. Илья Федор. Филипповъ.

№ 15. Команд., в. старш. Никол. Алекс. Кучеровъ.

№ 16. Команд., ес. Владим. Мих. Марковъ.

№ 17. Команд., ес. Владим. Ив. Абрамовъ.

№ 18. Команд., полк. Алдр. Вас. Нефедовъ.

№ 19. Команд., полк. Ив. Ив. Золотаревъ.

№ 20. Команд., ес. Капит. Алдр. Измайловъ.

№ 21. Команд., в. старш. Павл. Ив. Поповъ.

Запасная. Команд., ес. Владим. Вас. Фроловъ.

Донскія казачьи отдѣльныя сотни.

1-я—Команд., подъес. Арк. Ив. Шабановъ.

2-я—Команд., ес. Мих. Никол. Поповъ.

3-я—Команд., в. старш. Ив. Ив. Глѣбовъ.

4-я—Команд., ес. Мих. Мих. Косоротовъ.

5-я—Команд., подъес. Еф. Каз. Канунниковъ.

Мѣстныя команды.

Новочеркасская. Начальн. команд., полк. Дм. Михеев. Брызгалинъ; команд. сотен.: ес.: Георг. Сем. Щербаковъ, Пав. Ив. Зотовъ, Алдр. Фаддѣев. Аврамовъ; младшіе офицеры: подъес.: Алек. Влад. Кравцовъ, Никол. Ив. Розинъ, Вас. Дм. Филипповъ, сот. Вас. Алек. Аврамовъ; врачъ, ст. сов. Поповъ.

Константиновская. Начальн. команд., в. старш. Ив. Як. Тарасовъ (и. д.).

Нижне-Чирская. Начальн. команд., в. старш. Ив. Алдр. Дубовсковъ.

Усть-Медвѣдицкая. Начальн. команд., ес. Петръ Іосиф. Скачковъ (и. д.); младш. офицеры: сотн.: Никол. Петр. Кузнецовъ, Никол. Вас. Даниловъ.

Урюпинская. Начальн. команд., в. старш. Мих. Андр. Поповъ; млад. офицеръ, хор. Ив. Алекс. Сухоруковъ.

Каменская. Начальн. команд., в. старш. Алдр. Алдр. Астаховъ (и. д.).

Великокняжеская. Начальн. команд., ес. Ник. Бор. Грековъ (и. д.).

Таганрогская. Начальн. коман., полк. Тим. Степ. Гуревинъ; младш. офицеры: подъес.: Петръ Никол. Карповъ, Ник. Ник. Пимоновъ, сот. Ив. Андр. Аникѣевъ.

Ростовская. Начальн. коман., в. старш. Ив. Дм. Войновъ (и. д.); млад. офицеры: подъес.: Алек. Потап. Дербенцевъ, Влад. Матв. Назаровъ, Ник. Аф. Зубовъ, сот. Викт. Мир. Чернышовъ.

б) Областное гражданское управленіе области войска Донского.

Старшій помощникъ войскового наказнаго атамана по гражданской части, ген.-м. Мих. Алдр. Туровѣровъ; младшій помощникъ войскового наказнаго атамана по гражданской части, полк. Як. Петр. Араканцевъ.

1. Областное правленіе войска Донского.

Канцелярія: Секретарь, к. ас. Эман. Павл. Ѳоминъ; помощ. его, к. ас. Алдр. Вас. Дувакинъ; экзекуторъ (онъ же приходорасходчикъ), н. сов. Сем. Сем. Зарубинъ; помощ. его, не им. чина Еф. Іосиф. Кудиновъ; регистраторъ, тит. сов. Матв. Сем. Сережниковъ; помощ. его, г. секр. Влад. Петр. Мисинъ; управляющій областною типографіею (онъ же редакторъ офиціальной части „Донскихъ областныхъ вѣдомостей"), н. сов. Петръ Ив. Севастьяновъ; помощ. его, к. сек. Пав. Петр. Панфиловъ; архиваріусъ, подъес. Владимиръ Алекс. Кравцовъ; помощ. его, к. секр. Несторъ Гр. Цѣпляевъ; чиновники для порученій: старшій—(вакансія); младшіе: н. сов. Афан. Ив. Сюсюкинъ, к. ас. Андр. Андр. Кутыревъ; смотритель зданій областныхъ присутственныхъ мѣстъ, к. ас. Фед. Вас. Панфиловъ; дѣлопроизводитель, завѣд. столомъ по квартирному довольствію войскъ, н. сов. Гр. Петр. Платовъ.

Первое распорядительное отдѣленіе.

Совѣтникъ, ст. сов. Никол. Дм. Дувакинъ; дѣлопроизводители: н. сов.: Пав. Алекс. Поповъ, Фед. Мих. Ивановъ, тит. сов. Пант. Мих. Абрамовъ; помощники дѣлопр.: тит. сов. Андр. Павл. Черемисовъ, к. секр. Петръ Ром. Сычевъ.

Второе распорядительное отдѣленіе.

Совѣтникъ, н. сов. Ив. Ив. Дмитріевъ; дѣлопроизводители: к. ас.: Пав. Алдр. Цѣпляевъ, Фед. Троф. Петровъ,

к. секр. Ив. Ив. Осиповъ, г. секр. Ст. Ст. Пономаревъ; помощники дѣлопроизвод.; к. ас.: Пант. Ив. Кіевскій, Алекс. Емел. Сутуловъ, тит. сов.: Степ. Мих. Руденковъ, Григ. Фед. Рыковскій.

Хозяйственное отдѣленіе.

Совѣтникъ, к. ас. Сем. Ант. Любимовъ; бухгалтеръ, г. секр. Ник. Ром. Каревъ; дѣлопроизводители: к. ас.: Никол. Алекс. Котовъ, М. Н. Захаровъ, Никол. Антон. Силкинъ; помощники дѣлопроизвод.: тит. сов. Мих. Вакх. Фроловъ, г. секр. Пав. Зинов. Калининъ, к. р. Никол. Смирновъ (и. д.).

Счетное отдѣленіе.

Совѣтникъ, н. сов. Никиф. Макс. Босовъ; бухгалтеры: н. сов.: Петръ Ив. Ильинъ, Филип. Филип. Абуховъ, Ив. Ив. Севастьяновъ, г. секр. Алекс. Вас. Бѣденковъ; помощн. бухгалтеровъ: к. ас. Дм. Дм. Криковъ, тит. сов.: Вас. Алекс. Дмитріевъ, Ив. Ив. Сюсюкинъ, к. секр.: Вас. Зах. Подрѣзовъ, Сем. Петр. Нефедовъ, Мих. Як. Ткачевъ, г. секр. Алд. Фед. Миллеръ, к. р. Гавр. Никол. Григорьевъ; сверхштатный помощн. бухгалтера, к. р. Алдр. Никол. Помазковъ.

Особое отдѣленіе по завѣдыванію общественнымъ управленіемъ въ станицахъ.

Совѣтникъ, ст. сов. Филип. Фед. Карташевъ; дѣлопроизводители: н. сов.: Андр. Сем. Денежниковъ, Аркад. Вас. Ефимьевъ, тит. сов. Мих. Андр. Казьминъ; помощники дѣлопроизводит.: тит. сов.: Федоръ Ив. Ересенковъ, Авраам. Ст. Исаевъ, не им. чина Петръ Лук. Алексѣевъ (и. д.).

Строительное отдѣленіе.

Областной инженеръ-архитекторъ, ст. сов. Влад. Авенир. Властовъ; инженеры: старшіе – к. сов.: Никол. Ив. Роллеръ, Серг. Ив. Болдыревъ; младшіе – н. сов. Алдр. Ром. Федоровъ, к. ас. Ив. Ник. Зиновьевъ; прикомандированные къ отдѣленію: инженеръ-механ. Ник. Ник. Дьяковъ, инженеръ технологъ Бор. Ник. Трифоновъ, г. секр. Афан. Петр. Ермиловъ; дѣлопроизвод., к. ас. Ив. Карп. Багаевскій; помощн. его, к. р. Капит. Ив. Ткачевъ.

Лѣсное отдѣленіе.

Начальникъ отдѣленія, областной лѣсничій, ст. сов. Сем. Яков. Семизоровъ; дѣлопроизводители: к. р. Вас. Ив. Ногинъ, к. секр. Ив. Андр. Леоновъ; помощн. дѣлопроизв.: тит. сов. Алекс. Марк. Карташевъ, к. секр. Алдр. Ив. Косовъ; лѣсные ревизоры: ст. сов. Ст. Ст. Мыльниковъ, н. сов. Петръ Мих. Сальниковъ; завѣд. лѣсничествами: Атаманскимъ—ст. сов. Дм. Кап. Домашевскій, Донецкимъ—к. сов. Илья Петр. Антоновъ, Донскимъ—к. секр. Ив. Андр. Бойченко, Александровско-Дубровскимъ—н. сов. Мих. Алдр. Зотовъ, Вежинско-Журавскимъ—к. ас. Ив. Ив. Елкинъ, Хоперскимъ—к. ас. Алдр. Андр. Ходинъ, Арчадинско-Рахинскимъ—к. сов. Мих. Сем. Пухляковъ, Быстрянскимъ—к. сов. Вячесл. Ив. Краснянскій, Манычскимъ—тит. сов. Петръ Ст. Мѣшковъ, Орѣховскимъ—тит. сов. Гл. Ив. Голяко-Захаржевскій, Сальскимъ—(вакансія), Городищенскимъ—н. сов. Конст. Степ. Туровѣровъ, Голубинскимъ—г. секр. Влад. Карп. Ярховъ, Чернышевскимъ—к. сов. Фед. Алдр. Шебановъ, Калитвенскимъ—г. секр. Мих. Мих. Петунихъ; старшій таксаторъ, н. сов. Влад. Мих. Ушаковъ: младшіе таксаторы: г. секр.: Конст. Конст. Никулинъ, Андр. Ив. Дьяконовъ.

Врачебное отдѣленіе.

Областной врачебный инспекторъ, д. ст. сов. Влад. Ст. Клименко; помощн. его, д. ст. сов. Артуръ Фед. Вейсъ; фармацевтъ врачебнаго отдѣленія, к. секр. Илья Никол. Козорѣзовъ; и. д. старшаго дѣлопроизводителя изъ врачей, к. сов. Ив. Сем. Волошенко; дѣлопроизводитель изъ фармацевтовъ, н сов. Конст. Ив. Акинфіевъ; помощн. дѣлопроизвод., к. секр. И. Д. Королевъ; классные фельдшера: к. секр.: Ант. Петр. Макаровъ, Мих. Емельян. Зубовъ, Мих. Фир. Гудковъ, Дм. Як. Пономаревъ; и. д. смотрителя Вагнеровской Манычско-Грузской санитарной станціи, г. секр. Мих. Денис. Горбачевъ.

Ветеринарное отдѣленіе.

Областной ветеринарный инспекторъ, д. ст. сов. Митроф. Алекс. Галкинъ; помощн. его, к. сов. Арист. Як. Субботинъ; дѣлопроизвод., к. сов. Сем. Ив. Минервинъ; ветеринары для командировъ: к. ас. Евг. Алекс. Альбицкій, Фед. Ив. Чекановъ.

Областная чертежная.

Областной землемѣръ, ст. сов. Мих. Никол. Груздевъ; помощники его: инженеръ к. сов. Нилъ Гр. Діевскій, тит. сов. Вас. Ив. Рудовъ; окружные землемѣры: Черкасскаго округа—(вакансія); Таганрогскаго—(вакансія); Донецкаго—г. секр. Юліан. Юліан. Цемнолонскій; 1-го Донского—н. сов. Ив. Ив. Поповъ; 2-го Донского—н. сов. Конст. Алекс. Карнѣевъ; Сальскаго—тит. сов. Никол. Леонт. Кабановъ; Усть-Медвѣдицкаго—к. секр. Леонт. Мих. Ульяновъ; Хоперскаго—к. секр. Влад. Казимир. Лубны-Герцыкъ; Ростовскаго—к. ас. Як. Як. Кучеренко; младшіе землемѣры: к. ас. Алекс. Серг. Романовъ, тит. сов. Алдр. Діев. Аносовъ, г. секр.: Пав. Павл. Чертковъ, Алекс. Игн. Давиденко; землемѣрные помощники: г. секр.: Никол. Мих. Лебедевъ, Петръ Ал. Шляхтинъ, И. Г. Королевъ, к. р.: Георг. Дм. Базановъ, Алдр. Ив. Зиновьевъ, Як. Ив. Шпилевой, не им. чина: Дм. Вас. Засядковъ, Зрянинъ, Влас. Прок. Фоминъ. Дѣлопроизводители: к. ас. Мих. Ар. Кураповъ, г. секр. Мих. Петр. Семеновъ; помощники ихъ: к. р. Петръ Ник. Трофимовъ, не им. чина Ив. Ник. Рѣшетовскій.

Особый отдѣлъ областной чертежной.

Помощникъ областного землемѣра, инженеръ ст. сов. Андр. Георг. Пемовъ; межевой ревизоръ, тит. сов. Ив. Петр. Соколовъ; старшіе землемѣры: н. сов. Никол. Ив. Болдыревъ, к. ас.: Петръ Сем. Поповъ, Іос. Франц. Гоувальтъ, к. секр.: Андр. Ив. Озолинъ, Степ. Фед. Лялинъ, Ст. Алекс. Нестеровъ; младшіе землемѣры: тит. сов. Ив. Мих. Кругловъ, к. секр. Іосифъ Алдр. Хиневичъ, г. секр. Влад. Вас. Волошиновъ, к. р. Ив. Ив. Поповъ; землемѣрные помощники: к. р.: Пав. Мих. Казанскій, Ник. Гавр. Кательниковъ, Генр. Ант. Клингенбергъ, не им. чина: Ип. Игн. Ковальскій, Ив. Евдок. Баланюкъ (и. д.), Ник. Ив. Чунихинъ (и. д.), Ник. Ив. Обуховъ, Валер. Аркад. Мизгиревъ; дѣлопроизводитель, к. секр. Алдр. Як. Напалковъ; помощникъ его, г. секр. Зах. Ант. Сизякинъ.

Смотрители войсковыхъ земель: 1-го района—н. сов. Алек. Мих. Сулинъ, 2-го района—(вакансія), 3-го района—(вакансія), 4-го района—г. секр. Петръ Фед. Траилинъ, 5-го района—к. ас. Мих. Мих. Бѣлоусовъ.

Смотритель рыбныхъ ловель на Дону, в. старш. Дм. Власьев. Рябовъ; помощники его: подъес.: Влад. Вас. Скопцовъ, Фед. Гр. Данчинъ, Алдр. Ст. Пушкинъ.

Смотритель Новочеркасскаго войскового собора, тит. сов. Степ. Ив. Чекаловъ.

Горный инженеръ при областномъ правленіи, к. сов. Ив. Матв. Кучеровъ. Штейгеры: к. р. Вл. Ив. Козинъ, поруч. запаса Андр. Никиф. Зрянинъ.

Областной гидротехникъ, г. секр. Андр. Ив. Сметанинъ.

Рыболовный техникъ (вакансія).

Спеціалистъ по винодѣлію, не им. чина Ник. Ник. Простосердовъ.

Спеціалистъ по молочному хозяйству, к. ас. Алдр. Никандр. Щербининъ.

Агрономическая часть.

Областной агрономъ, к. секр. Бор. Андр. Бухъ; дѣлопроизводитель, не им. чина Авр. Ст. Ковалевъ; помощн. его: к. секр. Георг. Плат. Грековъ, не им. чина Фед. Евгр. Пацковскій. Спеціалисты по отдѣльнымъ отраслямъ сельскаго хозяйства: к. секр. Леонидъ Вас. Кирилловъ, к. р. Петръ Гр. Шерстюковъ, не им. чина Влад. Ив. Сухоруковъ. Инструкторы: по винодѣлію—Ник. Ив. Сербиновъ; по шелководству и пчеловодству—к. секр. Вас. Алдр. Раздоркинъ; по луговодству—Маркъ Алекс. Алексѣевъ; по садоводству и огородничеству: Конст. Ник. Изумрудовъ, Ст. Митр. Гарбугъ; по животноводству и молочному хозяйству: Мих. Павл. Штундеръ, Алдр. Филип. Мельниченко.

Окружные и участковые агрономы.

Черкасскаго округа: окружной—Гр. Ар. Сѣмянниковъ; участковые—Ант. Ив. Гноинскій, Ст. Ив. Харитоновъ, Мих. Фед. Бакулинъ, Алекс. Вас. Барыбинъ; 1-го Донского: окружной—Ив. Мих. Мельникъ-Анатьевъ; участковые—Мих. Ив. Петровъ, Мих. Льв. Биндеръ, Ив. Павл. Захаровъ, Андр. Мих. Блиновъ; 2-го Донского: окружной—Адріанъ Алек. Судаковъ; участковые —Вас. Петр. Аввакумовъ, Алек. Конст. Баркаръ, Алдр. Льв. Ефимовъ, Як. Вас. Каплунъ; Усть-Медвѣдицкаго: окружной—Алдр. Вас. Рыбаковъ; участковые—Ил. Гур. Сафоновъ, Георг. Георг. Филатовъ, Мих. Матв. Поляковъ, Тер. Порф. Макаровъ; Хоперскаго: окружной—Ив. Валент. Быдлинскій; участковые—Матв. Викт. Кузнецовъ, Ник. Ник. Дикаревъ, Вас. Ив. Стародубцевъ, Матв. Павл. Гофманъ; Донецкаго: окружной—Серг. Никол. Грековъ; участковые—Фед. Мих. Михо, Никол. Вас. Патычкинъ, Ив. Руф. Каргинъ, Ив. Алекс. Калабуховъ; Сальскаго: окружной—Ив. Гр. Семеновъ; участковые—Фед. Вас. Лобаевъ, Викт. Сем. Студенецкій, Стан. Іос. Юшкевичъ.

Управляющій Черкасскимъ сельско-хозяйственнымъ училищемъ, г. секр. Алдр. Гр. Карабетовъ.

Управляющій Хоперскою сельско-хозяйственною школою, к. ас. Ив. Афан. Гутикъ.

Завѣдующій Раздорскою на Дону школою виноградарства и винодѣлія, Авг. Влацлав. Грабовскій.

Завѣдующій Арчадинской лѣсной школой, к. сов. Мих. Сем. Пухляковъ; преподаватель, ученый лѣсоводъ Мих. Ив. Покровскій.

Завѣдующій войсковымъ плодовымъ питомникомъ, ст. сов. Сем. Яков. Семизоровъ (онъ же областной лѣсничій).

По областной больницѣ.

Главный врачъ, докторъ медицины, ст. сов. Мих. Мих. Савинъ; ординаторы: старшіе—к. сов: докт. медиц. Дм. Митр. Махинъ, лек. Евген. Алдр. Четыркинъ; младшіе: лек. Алдр. Гр. Козорѣзовъ; женщина-врачъ, Варв. Тим. Рыковская; управляющій аптекою, провизоръ, к. сов. Андр. Фед Дьяконовъ; рецептаріусъ, провизоръ к. ас. Всев. Фед. Лебедевъ; классные фельдшера: к. сер.: Сем. Вас. Шишовъ, Семенъ Петр. Рыковскій, Алдр. Ив. Рыковскій, Дм. Як. Пономаревъ, г секр. Дм. Ив. Красовскій; смотритель больницы, к. секр. Фил. Гр. Ларинъ; комиссаръ, тит. сов. Вас. Вас. Луковскій; бухгалтеръ, н. сов. Афан. Ив. Князевъ; письмоводитель, к. ас. Вас. Матв. Желтоножкинъ.

По областной аптекѣ.

Управляющій аптекою, провизоръ ст. сов. Вас. Ив. Басовъ (и. д.); старшій фармацевтъ и лаборантъ, провизоръ к. сов. Алекс. Петр. Бѣляевъ; бухгалтеръ, провизоръ к. сов. Киръ Павл. Сѣкованновъ; младшій фармацевтъ, провизоръ Влад. Никол. Васильевъ; классные фельдшера: к. секр.: Алекс. Петр. Чипилевъ, Ив. Степ. Тулаевъ.

2. Войсковой земельный совѣтъ.

Предсѣдательствующій совѣта, войсковой наказный атаманъ; предсѣдатель, т. сов. Ив. Тим. Семеновъ; члены постоянные к. р. Сем. Вас. Макаровъ, ур. Алекс. Петр. Макаровъ; бухгалтеръ, к. сов. Алдр. Мих. Савинъ; помощн. его: к. секр Мих. Алекс. Зеленскій, Вас. Ив. Рыльскій; дѣлопроизводители: Пав. Мих. Агѣевъ, Ник. Троф. Еверскій; помощн. ихъ: Вас. Ник. Мухинъ. Алдр. Сем. Скрыловъ; старшій землемѣръ, Сем. Макс. Сергѣевъ; младшіе землемѣры: Вас. Антон. Тищенко, Петръ Андр. Почекаевъ, Влад. Висар. Алифановъ, Серг. Зах. Щелкуновъ, Ст. Петр. Сперанскій, Як. Мих. Кругловъ; завѣдующій статистико-экономическимъ обслѣдованіемъ области в. Д., Серг. Парф. Швецовъ; завѣдующій почвенно-геологическимъ обслѣдованіемъ, Леонъ Ив. Прасоловъ; старшій агрономъ (вакансія); младшій агрономъ, Влад. Конст. Бурыкинъ; повѣренный по судебнымъ дѣламъ, Герм. Алекс. Дубровскій.

3. Областной распорядительный комитетъ по земскимъ дѣламъ.

Предсѣдатель, войсковой наказный атаманъ; члены: областной предводитель дворянства, старшій помощникъ войскового наказнаго атамана по гражданской части, управляющій Донскою казенною палатою, городской голова г. Новочеркасска; членъ комитета отъ правительства, ст. сов. Ив. Вас. Юшкинъ; помощн. его, г. секр. Алдр. Сем. Щекатуринъ; дѣлопроизводители: Иппол. Гонор. Левшъ, Ст. Андр. Бондаревъ, Мат. Гр. Шерстюковъ; бухгалтеры: Алек. Лукичъ Авчинниковъ, Федоръ Гр. Косовъ, Ант. Вас. Байдалакинъ.

По Новочеркасскимъ богоугоднымъ заведеніямъ.

Вр. и. д. директора, отст. ген.-м. Гр. Павл. Хохлачевъ; старш. врачъ, н. сов. Алдр. Вас. Дьяконовъ; младшій врачъ, лект. Матв. Ив. Семенкинъ: классные фельдшера: к. секр. Андр. Вас. Разорителевъ, г. секр. Ив. Ив. Кисляковъ; и. д. надзирателя, г. секр. Влад. Ст. Шпилевой; экономъ, к. ас. Петръ Алекс. Каменновъ; и. д. письмоводителя, к. р. Петръ Еф. Ряхинъ: бухгалтеръ, Ив. Марк. Карташевъ.

По Новочеркасскому сиропитательному дому.

Попечительница, Агланда Алекс. Машлыкина; надзирательница, Марія Павл. Полякова: женщина-врачъ, Марія Ст. Татаркина; фельдшерица—акушерка, Анна Ив. Рындина; повивальная бабка, Ант. Ив. Артемова.

По Михаило-Ольгинскому сиротскому дому.

Почетная попечительница (вакансія); завѣдующій сиротскимъ домомъ, д. ст. сов. Георг. Вас. Ушаневъ; надзирательница, Матр. Триф. Еманова.

4. Областное по городскимъ дѣламъ присутствіе.

Предсѣдатель, войсковой наказный атаманъ; члены: старшій помощникъ войскового наказнаго атамана по граж. части, областной предводитель дворянства, управляющій Донскою казенною палатою, прокуроръ Новочеркасскаго окружнаго суда, городской голова отъ города, по которому разсматри-

ваются дѣла; завѣдывающій дѣлопроизводствомъ, к. ас. Эман. Павловичъ Ѳоминъ.

5. Донское областное по дѣламъ объ обществахъ присутствіе.

Предсѣдатель, войсковой наказный атаманъ; члены: старшій помощникъ войскового наказнаго атамана по гражданской части, областной предводитель дворянства, управляющій Донскою казенною палатою, прокуроръ Новочеркасскаго окружнаго суда; завѣдывающій дѣлопроизводствомъ, к. ас. Эман. Павл. Ѳоминъ

6. Областное по воинской повинности присутствіе.

Предсѣдатель, войсковой наказный атаманъ; члены: старшій помощн. войскового наказнаго атамана по граж. части, областной предводитель дворянства, областной воинскій начальникъ, непремѣнный членъ областного по крестьянскимъ дѣламъ присутствія, прокуроръ Новочеркасскаго окружнаго суда; непремѣнный членъ присутствія, н. сов. Акипс. Анан. Чиковъ; секретарь, к. секр. Сер. Ив. Семеновъ.

7. Донское областное по фабричнымъ и горно-заводскимъ дѣламъ присутствіе.

Предсѣдатель, войсковой наказный атаманъ; члены: старшій помощникъ войскового наказнато атамана по гражданской части, прокуроръ Новочеркасскаго окружнаго суда, начальникъ Донского областного жандармскаго управленія; непремѣнный членъ—старшій фабричный инспекторъ; членъ-докладчикъ по горнозаводскимъ дѣламъ—окружной инженеръ Воронежско-Донского горнаго округа; члены отъ промышленниковъ и горнозаводчиковъ: Н. И. Скорутъ, Н. Н. Баландинъ, В. А. Добровольскій, Я. А. Игнатьевъ; дѣлопроизводитель. О А. Александровъ.

8. Донское областное присутствіе по дѣламъ страхованія рабочихъ.

Предсѣдатель, войсковой наказный атаманъ; члены: старшій помощникъ войскового наказнаго атамана по гражданской части, прокуроръ Новочеркасскаго окружнаго суда,

областной врачебный инспекторъ, управляющій Донскою Казенною Палатою, окружной инженеръ Воронежско-Донского горнаго округа, совѣтникъ областного правленія Филип. Фед. Карташевъ, Н. Ч Сергѣевъ, В. А. Ивашкинъ, К. Д Канцюринъ, А. В. Грековъ, А. Е. Новиковъ; замѣстители членовъ: В. В. Глазковъ, М. І. Елютинъ, С. В. Попилинъ, Э. Ф. Нитнеръ; дѣлопроизводитель присутствія, О. А. Александровъ.

9. Областное по промысловому налогу присутствіе.

Предсѣдатель, войсковой наказный атаманъ; члены присутствія: старшій помощникъ войскового наказнаго атамана по гражданской части, младшій помощникъ войскового наказнаго атамана по гражданской части, управляющій Донскою казенною палатою, управляющій акцизными сборами, предсѣдатель Новочеркасскаго окружнаго суда, прокуроръ того же суда, городской голова г. Новочеркасска, членъ отъ правительства областного распорядительнаго по земскимъ дѣламъ комитета: члены изъ среды плательщиковъ раскладочнаго сбора: по назначенію войскового наказнаго атамана— Вас. Петр. Усиковъ, по избр. Новочеркасской городской думы - Емел. Филип. Присягинъ; дѣлопроизводители: к сов. Вас. Матв. Голубовъ, н. сов. Пав. Алдр. Цѣпляевъ.

10. Областное по крестьянскимъ дѣламъ присутствіе.

Предсѣдатель, войсковой наказный атаманъ; члены: областной предводитель дворянства, старшій помощникъ войскового наказнаго атамана по граж. части, прокуроръ Новочеркасскаго окружного суда, управляющій Донскою казенною палатою; непремѣнный членъ, ст. сов. Григ. Никол. Яновъ; чиновникъ особыхъ порученій при переселенческомъ управленіи, к. сов. Іос. Іос. Бомъ; секретарь, к. ас. Лука Козм. Вертковъ.

11. Областная землеустроительная комиссія.

Предсѣдатель, войсковой наказный атаманъ: члены: областной предводитель дворянства, непремѣнный членъ областного по крестьянскимъ дѣламъ присутствія. управляющій Донскимъ отдѣленіемъ крестьянскаго поземельнаго банка, предсѣдатель Новочеркасскаго окружнаго суда, завѣдывающій

землеустроительными работами, инженеръ тит. сов. Алекс. Никол. Хмѣлевскій; непремѣнный членъ областной землеустроительной комиссіи, ст. сов. Анат. Ив. Шершенко; и. о. помощника его, г. секр. Никол. Павл. Еременъ; отъ землевладѣльцевъ: к. ас. Ермій Гавр. Боковъ, Арт. Еф. Антоненко; отъ казаковъ-почет. гражд. Вас. Мих. Марковъ; секретарь, Арсен. Вас. Дукмасовъ.

Отдѣлъ сельскаго огнестойкаго строительства при областной землеустроительной комиссіи.

Завѣдывающій, инженеръ Никол. Владим. Бергъ; техники: В. П. Бѣлецкій, А. М. Кочетковъ, А. Н. Шакуновъ, Ф. И. Уланскій, А. В. Малтыковъ, Н. И. Запорожцевъ; дѣлопроизводитель, В. С. Власовъ.

Межевые чины землеустроительныхъ комисссій въ области войска Донского.

Завѣдывающій землеустроительными работами, инженеръ Алдр. Никол. Хмѣлевскій; производители работъ: старш. землемѣры штатные: Ант. Адам. Траутсольтъ, Ант. Лавр. Волоховскій, Карлъ Карлов. Іорданъ, Никол. Прокоф. Глазковъ, Владим. Каллистр. Поповъ, Янъ Юрьев. Шпуль, Вас. Андр. Тимошенко, Серг. Никол. Гуровъ, Конст. Соломон. Устіевъ; по вольному найму: Петръ Ив. Барашковъ, Фед. Вас. Нестеровъ; землемѣры штатные: Іос. Евгр. Поцѣлуевъ, Георг. Лоент. Рачеевъ, Тимоф. Федор. Рѣшетовскій, Ив. Мих. Ткачевъ, Леон. Петр. Соляниковъ, Аршакъ Арзуман. Гукасянцъ, Арс. Ив. Волченсковъ, Алдр. Ив. Габеръ, Фед. Леонт. Гвоздевъ, Вас. Вас. Ермиловъ, Алдр. Юрьев. Конягинъ, Никол. Мих. Пановъ, Никол. Мих. Тарасовъ, Іос. Ричард. Вансбуттеръ, Мих. Як. Цымловъ; землемѣры по вольному найму: Стан. Стан. Борейшъ, Мих. Дм. Мищенко, Андр. Пуд. Алешевскій, Никол. Агѣев. Небыковъ, Ив. Спир. Коробковъ, Вас. Конст. Лихолѣтовъ, Мих. Тим. Дубовскій, Іос. Савичъ Прокопенко, Георг. Алдр. Захаревскій, Никол. Дм. Костюковъ, Ципріанъ Адам. Траутсольтъ, Карпъ Павл. Терновсковъ, Казим. Іос. Леженскій, Павл. Никандр. Дундуковъ, Никол. Митроф. Морозовъ, Алдр. Евсигн. Максимовъ, Алдр. Вас. Макаренковъ, Мих. Мих. Нероновъ, Ив. Андр. Язевъ, Андр. Ил. Торинъ, Никол. Ст. Моисеевъ, Мих. Никол. Жубринъ, Густ. Кришев. Озолинъ, Як. Андр. Васильевъ, Дм. Сем. Федоровъ, Серг.

Ил. Чучинъ, Ив. Конст. Штаревъ, Мих. Георг. Якушовъ; помощники землемѣровъ: Вас. Павлов. Буженіновъ, Иванъ Мих. Булановъ, Мануилъ Сергѣевичъ Гущинъ, Мих. Кирил. Гордѣенко, Афан. Леонт. Агафоновъ, Иванъ Ивановичъ Кузнецовъ, Петръ Як. Бергенъ, Алекс. Ив. Безпаловъ, Андріанъ Ант. Брыковъ, Мих. Ив. Безполуденновъ, Никол. Ив. Богдановскій, Мих. Георг. Бонташъ, Федоръ Конст. Зайцевъ, Георг. Пв. Калентьевъ, Гавр. Ив. Диковъ, Алекс. Гавр Котельниковъ, Эрнстъ Петр. Коцинъ, Вальдем Петр Краукле, Георг. Алдр. Кременецкій, Дм. Мих. Лешкевичъ, Фед. Ст. Игнатовъ, Ив. Мих. Пемовъ, Альбертъ Петр. Пинке, Никол. Ив. Погребенченко, Ив. Ив. Комасевъ, Ив. Як Цымловъ, Альбертъ Ян. Нейдеръ, Петръ Анжеев. Рекшанъ, Ив. Алекс. Сергѣевъ, Вас. Никан. Сизякинъ, Дм. Сем. Тарасенко, Серг. Петр. Твердовъ, Ст. Федор. Чебураковъ, Станисл. Франц. Кречко. Викт. Ив. Кузнецовъ, Дм. Конст. Лебедевъ, Алдр. Ив. Макевнинъ. Ив. Гр. Хрипуновъ, Алдр. Серг. Мещерскій, Никол. Алдр. Никитинъ, Эдуардъ Петр. Оре, Вас. Ил. Плотниковъ, Петр. Евгр. Поцѣлуевъ. Вас. Георг. Сафроновъ, Никол. Дм. Сахаровъ, Марцъ Мих. Трауцнекъ, Фед Митр. Шмаковъ, Фед. Фед Грековъ, Петр Мих. Гавриловъ, Конст. Кондр. Семеновъ, Алдр. Львов. Яздовскій, Никол. Матв. Фарятьевъ.

Агрономическіе чины при областной землеустроительной комиссіи.

Завѣдывающій всей организаціей агрономической помощи хозяйствамъ единоличнаго владѣнія, представитель департамента земледѣлія въ Донской области, правительственный агрономъ н. сов. Мих. Антоніев. Кушныренко-Кушныревъ. И. об. областного агронома въ раіонахъ землеустройства Донской области Федоръ Федор. Гольцгауеръ; участковые агрономы: Викт. Ив. Калиманъ, Вас. Іосиф. Карякинъ, Гавр. Евтих. Кузнецовъ, Мих. Ром. Яловой, Фед. Павл. Исайкинъ, Эдуардъ Сигизмунд. Скорупскій. Алдр. Конст. Фонталинъ, Веніам. Як. Татариновъ, Зах. Ив. Елатонцевъ, Петръ Вас Бурматновъ, Рост. Мих. Котовъ, Мих. Мих. Мигачевъ, Дан. Дм. Нефедовъ, Серг. Мих. Закудскій, Пав. Алдр Зафтоновъ, Леонт. Вас Кибардинъ, Як. Ант. Рейтеровскій; техники сельскаго хозяйства: Захаръ Мих. Галицынъ, Никол. Андр. Кривцовъ; инструкторы по садоводству: Евфимъ Серг. Пуликовъ, Іосифъ Франц. Шешко, Як. Петр Сакиркинъ, Пав. Ив. Кулаковъ; агрономическіе старосты: Дм. Ив. Каминскій, Никол. Тим Третьяковъ, Ст. Филип. Черничкинъ, Павл. Петр. Привезенцевъ, Ник.

Артем. Макаренко, Дм. Фед. Грачевъ, Евген. Владим. Аксеновъ, Григ. Як. Кратенко, Антонъ Варфолом. Млашенковъ, Серг. Алекс. Петровъ, Мих. Тим. Захаровъ, Ил. Демен. Косенко, Ив. Филип. Бѣловъ, Фил. Матв. Петренко, Андр. Фил. Стрѣльцовъ, Савва Конд. Соколовъ, Конст. Серг. Раковъ, Ив. Вас. Радинъ, Петръ Никиф. Устиновъ, Мих. Кирил. Шапкинъ, Фед. Дм. Бойченковъ, Гр. Евдоким. Самохинъ, Алдр. Никол. Евдокимовъ, Ив. Тих. Заболотько, Митроф. Алекс. Шуршиковъ, Мих. Вас. Мамоновъ; бухгалтеръ-дѣлопроизводитель, Зах. Ив. Сальниковъ.

Чины гидротехнической организаціи при областной землеустроительной комиссіи.

Инженеръ-гидротехникъ, инженеръ путей сообщенія к. сов. Вас. Вас. Персіяновъ; старшіе техники: Алдр. Федор. Абросимовъ, Бор. Никол. Поповъ; техники 1-го разряда— Вас. Зах. Будкевичъ, Алек. Андр. Гороховъ, Юліусъ Гансов. Ребане.

12. Областной статистическій комитетъ.

Предсѣдатель, войсковой наказный атаманъ; помощникъ предсѣдателя, ген.-м. Мих. Алдр. Туровѣровъ; почетные члены: преосвященный Гермогенъ, епископъ Аксайскій, Хар. Ив. Поповъ, Фед. Калин. Траилинъ; непремѣнные члены: областной предводитель дворянства, почетный попечитель Новочеркасской мужской гимназіи, областной врачебный инспекторъ, директоръ народныхъ училищъ, управляющій Донскою казенною палатою, управляющій Донскою контрольною палатою, управляющій акцизными сборами области войска Донского, начальникъ горнаго управленія Юго-Восточной Россіи, управляющій Донскимъ отдѣленіемъ государственнаго дворянскаго земельнаго банка, городской голода г. Новочеркасска, полиціймейстеръ г. Новочеркасска; дѣйствительные члены: окружные предводители дворянства—по званію, Ив. Андр. Авиловъ, іеромонахъ Авраамій, Леонидъ Вас. Багаевсковъ, Петръ Сем. Балуевъ, Стеф. Ив. Бояриновъ, Акимъ Дм. Бигдай, Влад. Федор. Богачевъ, Влад. Влад. Богачевъ, Ермій Гавр. Боковъ, Вас. Косьм. Быкадоровъ, Степ. Давид. Воробьевъ, Евген. Мих. Герасимовъ, Арк. Григ. Грачевъ, Мих. Никол. Груздевъ, Феокт. Дм. Дементьевъ, Ив. Ив. Дмитріевъ, Никол. Вас. Ефремовъ, Мих. Сем. Жировъ, Мих. Петр. Зубриловъ, Никол. Никол. Кажановъ, Алек. Макс.

Калединъ, Филип. Фед. Карташевъ, Андр Серг. Карцевъ, Викт. Артем. Кизерицкій, Андр. Алдр. Кирилловъ, Ив. Троф. Кострюковъ, Петръ Никол. Красновъ, Алдр. Лук. Крыловъ, Ив. Матв. Кучеровъ, Антонъ Хар. Манохинъ, Конст. Вас. Марковъ, Стеф. Никол. Молчановъ, Ив. Вас. Новопокровскій, Андр. Ильичъ Павловъ, Пав. Алек. Павловъ, Сергѣй Тихон. Павловъ, Вас. Вас. Персіановъ, Бор. Бор. Полыновъ, Петръ Харит. Поповъ, Вас. Сильверст. Поповъ, Леонидъ Мих. Савеловъ, Евгр. Петр. Савельевъ, Пав. Петр. Сахаровъ, Ив. Тим. Семеновъ, Сем. Як. Семизоровъ, Порф. Ив. Сербиновъ, Алекс. Алекс. Смагинъ, Ив. Горд. Ступа, Ив. Мих. Сулинъ, Ив. Вас. Тимощенковъ, Петръ Фед. Трапилинъ, Георгій Вас Ушаневъ, Никол. Федор. Флеринъ, Вас. Аким. Харламовъ, Никол. Андр. Чекановъ, Серг. Зах. Щелкуновъ, Зах. Ив. Щелкуновъ (онъ же вр. и. д. секретаря), Ив. Ферапон. Юпатовъ.

13. Донской областной комитетъ по дѣламъ мелкаго кредита.

Предсѣдатель, войсковой наказный атаманъ; члены: старшій помощникъ войскового наказнаго атамана по гражд. части, областной предводитель дворянства, членъ отъ правительства областного распорядительнаго по земскимъ дѣламъ комитета, непремѣнный членъ областного по крестьянскимъ дѣламъ присутствія, управляющій Донскою казенною палатою, управляющій Ростовскою на Дону конторою государственнаго банка, инспекторъ мелкаго кредита Гр. Алдр. Зайцевъ (завѣд дѣлопроизводствомъ); членъ по назначенію войскового наказнаго атамана ст. сов. Филип. Фед. Карташевъ.

14. Областной комитетъ Донского попечительства о народной трезвости.

Предсѣдатель, войсковой наказный атаманъ; члены: старшій помощникъ войскового наказнаго атамана по гражданской части, областной предводитель дворянства, начальникъ горнаго управленія Юго-Восточной Россіи, управляющій Донскою казенною палатою, управляющій Донскою контрольною палатою, управляющій акцизными сборами области войска Донского, предсѣдатель Новочеркасскаго окружнаго суда, прокуроръ того же суда, директоръ народныхъ училищъ области войска Донского, директоръ Новочеркасской гимназіи, областной врачебный инспекторъ, областной воинскій начальникъ, епархіальный наблюдатель церковно-приходскихъ школъ об-

ласти войска Донского, городской голова г. Новочеркасска, членъ областного распорядительнаго комитета по земскимъ дѣламъ, управляющій Донскимъ отдѣленіемъ крестьянскаго поземельнаго банка, начальникъ Донского областного жандармскаго управленія, предсѣдатель Черкасскаго окружного комитета Донского попечительства о народной трезвости, старшій фабричный инспекторъ; отъ духовнаго вѣдомства, прот. Петръ Вас. Туторскій; дѣлопроизводитель, к. ас. Ник. Тим. Богацкій.

15. Областной комитетъ по призрѣнію дѣтей лицъ, погибшихъ въ войну съ Японіей.

Предсѣдатель, войсковой наказный атаманъ; члены: старшій помощникъ войскового наказнаго атамана по гражданской части, младшій помощникъ войскового наказнаго атамана по гражданской части, областной предводитель дворянства, управляющій Донского казенною палатою, помощникъ начальника войскового штаба, директоръ гимназіи, городской голова г. Новочеркасска, членъ отъ правительства областного по земскимъ дѣламъ комитета; завѣдывающій дѣлопроизводствомъ, к. ас. Эман. Павл. Ѳоминъ.

16. Областное дворянское депутатское собраніе.

Предсѣдатель, областной предводитель дворянства к. сов. Никол. Ив. Поляковъ; предводитель дворянства Черкасскаго округа отст. ген.-м. Вас. Алдр. Рытченковъ; депутаты дворянства: присяжн. повѣр. Свят. Сем. Номикосовъ, отст. н. сов. Гавр. Гавр. Боковъ, отст. гв. подъес. Мих. Вас. Сариновъ, к. р. Петръ Вас. Лагутинъ; секретарь дворянства, Ив. Андр. Поповъ; секретарь областного предводителя дворянства, к. секр. Фед. Никанор. Струковъ; бухгалтеръ, г. секр. Фед. Ильичъ Карташевъ; помощ. его, потом. дворян. Гавр. Петр. Чекуновъ.

17. Довѣренные Донского торговаго общества.

Старшій довѣренный, личный поч. граж. Федоръ Ив. Туминъ; довѣренные: Андр. Андр. Ермиловъ, Мих. Алдр. Корольковъ, Мих Мих. Куликовъ, Дм. Филип. Шапошниковъ, Акимъ Ив. Куликовъ, Сем. Алек. Герцевъ, Ив. Ив. Зацѣпинъ.

18. Комиссія по устройству Донского музея.

Предсѣдатель, генералъ отъ кавалеріи Алдр. Матв. Грековъ; члены: ст. сов. Харит. Ив. Поповъ (онъ же завѣдующій музеемъ и историческимъ архивомъ), т. сов. Ив. Тим. Семеновъ, гв. полк. Леон. Вас. Багаевсковъ, ген. шт. ген.-м. Петръ Харит. Поповъ; сотрудники: ст. сов. Андр. Алдр. Кирилловъ, Ив. Мих. Сулинъ, Вас. Аким. Харламовъ, Влад. Влад. Богачевъ, Вас. Карп. Моргуновъ, Алдр. Алдр. Миллеръ, Мих. Алдр. Миллеръ. Ив. Ив. Плаховъ, Павл. Петр. Сахаровъ, Вас. Сильв. Поповъ, Конст. Вас. Марковъ, Мих. Ёф. Казьминъ.

Предсѣдатель естественно-историческаго (сельско-хозяйственнаго) отдѣла при Донскомъ музеѣ, Ерм. Гавр. Боковъ.

в) Городское и окружное управленіе области.

I. Черкасскій округъ.

Г. Новочеркасскъ.

1. Новочеркасское городское общественное управленіе.

Городская управа.

Городской голова, инжен.-мех. Андр. Ст. Дроновъ; заступающій мѣсто городского головы, н. сов. Евст. Федор. Сударкинъ; члены управы: ст. сов. Гр. Аким. Фесенковъ, к. ас. Вас. Вас. Калмыковъ; секретарь управы, Алдр. Евген. Антоновъ (вр. и. д.); помощ. его, Алекс. Андр. Гришинъ; дѣлопроизводители: Серг. Матв. Жудро, д. ст. сов. Павл. Алекс. Павловъ, воинскаго стола—Андр. Алдр. Сисюкинъ (и. об.), Вл. Ник. Витовскій; главный бухгалтеръ, Георг. Ив. Каревъ; помощн. его, Андр. Гр. Фроловъ; бухгалтеры: Ив. Матв. Борисенко, Серг. Ст. Шпилевой; регистраторъ, Алдр. Ив. Федоровъ; завѣд. оцѣночн. отд., Ив. Павл Серебрянскій.

Городская дума.

Предсѣдатель, городской голова Андр. Ст. Дроновъ; гласные: Вас. Ст. Аврамовъ, Никол. Матв. Абрамовъ, Гавр. Гавр. Боковъ, Ермій Гавр. Боковъ, Владим. Аполлон. Бѣляевскій, Петръ Дм. Бабковъ, Викт. Яков. Волошинъ, Владим. Вас. Волоховъ, Вас. Сем. Грековъ, Андр. Ив. Грамматинъ, Андр. Андр Ермиловъ, Вас. Федор. Жученковъ, Никол. Алдр. За-

харьевъ, Мих. Никандр. Карповъ, Конст. Гавр. Карташевъ, Ив. Георг. Курдюмовъ, Мих. Ив. Карповъ, Никол. Никол. Кучеровъ, Мих. Мих. Куликовъ, А. И. Куликовъ, Ст. Клем. Копытинъ, Алекс. Сем. Кундрюковъ, Алдр. Петр. Купріяновъ, А. Д. Ковнеристовъ, Мих. Алекс. Корольковъ, Влад. Ив. Лазаревъ, Мих. Петр. Лебедевъ, Плат. Вас. Миненковъ, Ив. Андр. Масловъ, Лаз. Сем. Морозовъ, Ив. Дм. Нефедовъ, Никол. Хрисанф. Норкинъ, Владим. Ив. Остапенко, Алдр. Ив. Поляковъ, Вас. Ив. Поповъ, Никол. Ив. Роллеръ, Мих. Ив. Ротовъ, Як. Павл. Ратмировъ, Петръ Ив. Сущенковъ, Илья Никол. Сариновъ, Ив. Ив. Слюсаревъ, Мих. Вас. Сироткинъ, Порф. Ив. Сербиновъ, Петръ Дм. Сухаревъ, Ив. Мих. Сѣдовъ, Сем. Мих. Сорокинъ, Влад. Ив. Тихоновъ, Фед. Ив. Туминъ, Никол. Алдр. Торлекцій, Гр. Аким. Фесенко, Конст. Ив. Фоминъ, Л. И. Херасковъ, Алдр. Алек. Цыганковъ, Сем. Серг. Цыкуновъ, Гр. Вас. Чекинъ, Дм. Филип. Шапошниковъ; представитель отъ войска Донского Алек. Алек. Ющенковъ; депутатъ отъ духовенства прот. Петръ Туторскій; секретарь, Алдр. Евген. Антоновъ (и. об.).

Городской юристъ-консультъ, Ив. Ив. Архиповъ (Ратная ул.); помощн. его, Георг. Вас. Бородинъ (Комитетская ул., № 52).

Городской инженеръ-архитекторъ н. сов. Пав. Никиф. Ляборинскій.

Городской землемѣръ, Станис. Станис. Верлингъ (Хомутовскій пр., № 13).

Городовые ветеринарные врачи: ст. сов. Вас. Ильичъ Алубаевъ (Хлѣбный пер., № 14); Алдр. Еф. Тозиковъ.

Городовые санитарные врачи: Конст. Петр. Прокофьевъ (Георгіевская ул., № 48). Викт. Зах. Петровъ (Ямской пер. № 2). Вен. Арист. Александровъ (Воспитательная ул., № 37), Евген. Левов. Михайлова (Маріинская ул.).

Городовыя акушерки: Алдр. Влад. Слюсарева, Клавд. Алекс. Сибилева.

Городовые медицинскіе фельдшера: Матв. Прок. Зайцевъ, В. И. Колыхалинъ.

Городовые ветеринарные фельдшера: Ив. Мих. Артемовъ, Ф. Я. Стыриковъ, А. Ф. Прибылевъ, Митр. Самойл. Павликовъ.

Городское санитарно-медицинское бюро.—Завѣд., врачъ В. В. Брыкинъ; дѣлопроизвод., В. М. Рымбаковскій.

Управленіе водопроводомъ.—Завѣд. город. водопроводомъ, инж. мех. инж.-электр. Дм. Ал. Волковъ; механикъ, Евдок. Никиф. Деминъ; техникъ, Петръ Петр. Бѣловъ; дѣлопроизводитель, Ерем. Никол. Поповъ; бухгалтеръ, Георг. Тим. Попель.

Городская электрическая станція. — Завѣдующій, инж. Бор. Ан. Соболевъ (и. об.); бухгалтеръ, Георг. Тим. Попель.

Адресный столъ.—Начальникъ, отст. в. старш. Петръ Геор. Ханженковъ; помощникъ его, двор. Серг. Алдр. Хрещатицкій.

Базарный комиссаръ, тит. сов. Ник. Алекс. Молчановъ.

Театральная комиссія.

Предсѣдатель, городской голова; члены: Никол. Алдр. Захарьевъ. Як. Павл. Ратмировъ, Ив. Геор. Курдюмовъ, Никол. Ив. Роллеръ, И. И. Запорожцевъ.

Оцѣночная комиссія.

Предсѣдатель, С. К. Копытинъ; товарищъ его, Г. Г. Боковъ; члены: В. И. Остапенко, М. П. Лебедевъ, Н. А. Торлецкій, П. Д. Сухаревъ, С. М. Сорокинъ, А. А. Цыганковъ, Ф. И. Туминъ, И. Г. Курдюмовъ, Н. И. Роллеръ, В. Я. Волошинъ, А. И. Куликовъ, Л. И. Херасковъ, А. Д. Ковнеристовъ, И. И. Слюсаревъ.

Школьно-просвѣтительная комиссія.

Предсѣдатель, Н. Х Норкинъ; члены: М. Н. Карповъ, Е. Г. Боковъ, Я. П. Ратмировъ, С. М. Сорокинъ, Н. М. Абрамовъ, П. И. Сербиновъ, В. А. Бѣляевскій, А. И. Поляковъ.

Ревизіонная комиссія.

Предсѣдатель, Г. В. Чекинъ; члены: М. И. Ротовъ, В. В. Волоховъ, И. А. Масловъ, А. С. Кундрюковъ.

Юридическая комиссія.

Предсѣдатель, А. И. Грамматинъ: члены: Л. С. Морозовъ, Г. Г. Боковъ, В. И. Тихоновъ, В. А. Бѣляевскій, Н. А. Захарьевъ. И. Д. Нефедовъ.

Финансовая комиссія.

Предсѣдатель, Н. А. Захарьевъ; члены: Е. Г. Боковъ, М. В. Сироткинъ, А. И. Грамматинъ, Н. Х. Норкинъ, С. К. Копытинъ, В. В. Волоховъ, И. Г. Курдюмовъ, И. М. Масловъ, П. И. Сущенковъ.

Техническая комиссія.

Предсѣдатель, В. И. Лазаревъ; члены: Н. М. Абрамовъ, С. К. Копытинъ, Г. А. Фесенко, И. И. Запорожцевъ, В. Я. Волошинъ, Н. И. Роллеръ, К. И. Фоминъ, Н. А. Торлецкій.

Комиссія о пользахъ и нуждахъ города.

Предсѣдатель, Н. А. Захарьевъ; члены: Е. Г. Боковъ, М. И. Карповъ, П. И. Сербиновъ, М. Н. Карповъ, В. И. Лазаревъ, С. К. Копытинъ, Н. М. Абрамовъ, П. И. Сущенковъ, И. И Запорожцевъ, Г. А. Фесенко, С. С. Цыкуновъ, Я. П. Ратмировъ.

Хозяйственная комиссія.

Предсѣдатель, членъ управы В. В. Калмыковъ; члены: Г. Г. Боковъ, И. М. Сѣдовъ, М. П. Лебедевъ, В. С. Грековъ, В. И. Остапенко.

Санитарно-медицинская комиссія.

Предсѣдатель, членъ управы Е. Ф. Сударкинъ; члены: Ерм. Гавр. Боковъ, М. И. Карповъ, Н. Н. Кучеровъ, М. Н. Карповъ, Н. Х. Норкинъ, П. В. Миненковъ и П. И. Сербиновъ; городовые врачи: санитарный—Мих. Матв Андревъ; участковые—Викт. Захарьев. Петровъ, Констан. Петров. Прокофьевъ, Вен. Арист. Александровъ, Евгенія Львовна Михайлова.

Земельная комиссія.

Предсѣдатель, членъ управы В. В. Какмыковъ; члены: А. И. Куприяновъ, Е. Г. Боковъ, А. А. Ермиловъ, М. Н. Карповъ, И. М. Сѣдовъ, А. Д. Ковнеристовъ; кандидатъ; М. А. Корольковъ.

Базарная комиссія.

Предсѣдатель, И. М. Сѣдовъ; члены: В. И. Остапенко, Н. Н. Кучеровъ, П. В. Миненковъ, П. Д. Сухаревъ, В. С. Грековъ, М. П. Лебедевъ, А. И. Куликовъ, А. Д. Ковнеристовъ; кандидатъ, А. А. Ермиловъ.

Садово-мостовая комиссія.

Предсѣдатель, Г. А. Фесенко; члены: С. С. Цыкуновъ, Е. Г. Боковъ, А. А. Ермиловъ, В. И. Остапенко, С. К. Копытинъ, В. И. Тихоновъ, Н. М. Абрамовъ, В. С. Грековъ, Н. А. Торлецкій, В. И. Лазаревъ, А. И. Купріяновъ, Н. А. Захарьевъ, И. Н. Сариновъ, Лаз. Сем. Морозовъ; кандидатъ, П. Д. Бабковъ.

2. Управленіе Новочеркасскаго полиціймейстера.

И. д. полиціймейстера, ес. Гр. Ив. Молчановъ; помощн. его, н. сов. Ив. Георг. Крамаренковъ; секретарь, г. секр. Никол. Мих. Васильевъ; столоначальникъ, тит. сов. Григ. Мих. Банниковъ; регистраторъ, Вас. Митр. Инютинъ; начальникъ пожарной команды, к. секр. Фед. Григ. Сидоровъ; начальникъ сыскного отдѣленія, тит. сов. Вас. Ив. Текучевъ.

Участковые пристава: 1-го уч.—к. р. Александровъ (и. д.); помощн. его, не им. чина Хар. Петр. Марковъ; 2-го уч.—н. сов. Вас. Корнил. Скопцовъ; помощн. его, не им. чина Матв. Потоцкій (и. д.); 3-го уч.—к. секр. Алекс. Ст. Крюковъ; помощн. его (вакансія), 4-го уч.—к. ас. Вас. Алекс. Федоровъ; помощн. его, к. ас. Алдр. Федор. Одноглазковъ.

3. Донское окружное управленіе Россійскаго общества краснаго креста.

Предсѣдательница, супруга войскового наказнаго атамана Екат. Никол. Покотило; товарищъ предсѣдательницы генералъ отъ кавалеріи Алдр. Матв. Грековъ; члены управленія: гв. пол. Леон. Вас. Багаевсковъ (казначей), Агл. Андр. Машлыкина (вр. и. об. попечительницы и предсѣдательницы попечительнаго совѣта Новочеркасской общины сестеръ милосердія), т. сов. Ив. Тим. Семеновъ, д. ст. сов. Ив. Ѳерапонт. Юпатовъ, Евдок. Никол. Туровѣрова, Ульяна Никол. Сербинова, ген. отъ кав. Алекс. Алекс. Смагинъ, ген.-м. Мих. Алдр. Ту-

ровѣровъ, д. ст. сов.: Фед. Гавр. Жоголевъ, Андр. Ил. Павловъ, врачъ Евстаф. Федор. Сударкинъ, прот. Алдр. Мануйловъ, к. ас. Алдр. Павл. Иловайскій, дѣлопроизводитель, г. секр. Сем. Сем. Пономаревъ.

4. Донской отдѣлъ Россійскаго общества покровительства животнымъ.

Предсѣдатель, д. ст. сов. Порф. Ив. Сербиновъ; вице-предсѣдатель (вакансія); члены правленія: Ив. Андр. Берладинъ, Никол. Мих. Кунделековъ, Ив. Алекс. Татаркинъ, Ф. В. Поповъ, Харит. Ив. Поповъ, Гр. Ив. Молчановъ, Фед. Фед. Афанасьевъ; секретарь (онъ же казначей и завѣдующій хозяйствомъ отдѣла), ветеринарный врачъ к. сов. Алдр. Емел. Тюрморѣзовъ.

5. Донское общество призрѣнія дѣтей Новочеркасскаго сиропитательнаго дома.

Правленіе. Предсѣдательница, Агл. Андр. Машлыкина; товарищъ предсѣдат., Анна Петр. Лютенскова; члены: Евдок. Никол. Туровѣрова, Лид. Ив. Федорова, Анна Никол. Попова, Марія Петр. Жоголева, Ал-дра Іосиф. Кунделекова, Нина Іосиф. Костина (она же завѣдующая пріютомъ), Ив. Вас. Юшкинъ, Ник. Мих. Кунделековъ (онъ же казначей), Алдр. Сем. Щекатуринъ (онъ же секретарь).

6. Правленіе Донского округа Императорскаго Россійскаго общества спасанія на водахъ.

Предсѣдатель правленія (вакансія); товарищъ предсѣдателя, генералъ отъ вавалеріи Алдр. Матв. Грековъ; члены: ген.-м. Мих. Алдр. Туровѣровъ, ст. сов. Хар. Ив. Поповъ, д. ст. сов. Абрамъ Мих. Алешинъ, инженеръ Вас. Никол. Куликовъ; секретарь, ст. сов. Сем. Вав. Подрѣзовъ; казначей, полк. Ник. Мих. Кунделековъ; врачъ, д. ст. сов.. Ив. Ив. Сергѣевъ; завѣдующій Новочеркасской спасательной станціею, Гавр. Гавр. Боковъ.

7. Комитетъ Донского попечительства о бѣдныхъ.

Предсѣдатель, Алдр. Пав. Иловайскій; непремѣнный членъ, Алдр. Андр. Кутыревъ; директоры: Екат. Дм. Жирова, Мар.

Гр. Могилевская, Екат. Тим. Савельева, Екат. Евгр. Жеребкова, Ольга Алдр. Жирова, Соф. Вас. Карпова, Елис. Никол. Антонова, Ольга Дм. Голубинцева, Дарья Алекс. Иловайская, Мар. Влад. Бокова, Серг. Федор. Фертигъ (онъ же казначей), Леон. Вас. Багаевсковъ (онъ же секретарь), Мих. Дм. Дувакинъ, Ник. Павл. Бурдюговъ.

Совѣтъ Маріинскаго дѣтскаго пріюта Донского попечительства о бѣдныхъ.

(Александровская ул. № 67).

Предсѣдатель, Алдр. Павл. Иловайскій; директриссы: Екат. Дм. Жирова, Екат. Евграф. Жеребкова; директоръ-казначей, ген.-м. Мих. Дм. Дувакинъ; надзирательница пріюта, Ал-дра Павл. Чекунова; дѣлопроизводитель, діаконъ Сем. Ив. Афанасьевъ.

Совѣтъ Новочеркасской дешевой столовой имени Маріи Николаевны Максимовичъ.

(Уг. Базарной ул. и Азовской пл.).

Предсѣдатель, (вакансія); члены: прот. В. Кожинъ, свящ. М. Ковалевъ, Ѳ. Г. Жоголевъ, М. И. Голубинцевъ и И. Л. Баторскій.

Домъ презрѣнія престарѣлыхъ женщинъ Донского попечительства о бѣдныхъ.

(Александровская ул., № 67).

Начальница, фрейлина Ихъ Императорскихъ Величествъ Екат. Дм. Жирова.

8. Общество Донскихъ врачей.

Предсѣдатель, лек. ст. сов. Никол. Никол. Кучеровъ; товарищъ предсѣдателя, лек. к. сов. Мих. Никандр. Карповъ; секретарь очередныхъ засѣданій, док. медиц. ст. сов. Ант. Зах. Цѣхановичъ: секретарь административныхъ засѣданій, врачъ Влад. Мих. Ивановъ; казначей, докторъ медиц. ст. сов. Мих. Вас. Сироткинъ; членъ по хозяйственной части, лек. Вас. Вас. Брыкинъ; библіотекарь, Софья Вас. Карпова; врачи больницы: лек. к. сов. Мих. Ив. Карповъ, докт. медиц. к.

сов. Андрон. Сем. Мануйловъ; врачъ глазного отдѣленія, докт. медиц. к. сов. Савел. Леонт. Сегаль: врачи при амбулаторіи для приходящихъ больныхъ: лек. Валер. Рафаил. Миненковъ, женщ. врачъ Надежда Павл. Миненкова; зубной врачъ, Антонина Алекс. Соколова-Грекова; члены ревизіонной комиссіи: докт. медиц: д. ст. сов. Ив. Ив. Сергѣевъ, ст. сов. Фед. Сем. Ушаковъ, лек. к. сов. Владим. Аполл. Бѣляевскій.

9. Новочеркасскій отдѣлъ всероссійской лиги для борьбы съ туберкулезомъ.

Правленіе отдѣла. Предсѣдатель, Андрон. Сем. Мануйловъ; товарищъ его, Ерм. Гавр. Боковъ; секретарь, Ив. Тим. Семеновъ; казначей, Евген. Андр. Волошиновъ; члены: Ив. Алекс. Татаркинъ, Гр. Павл. Лукьяновъ, Владим. Мих. Ивановъ, Мих. Матв. Андреевъ, Мих. Никандр. Карповъ, Алдр. Ст. Туманскій, Сем. Дм. Шапошниковъ, Ив. Ив. Сергѣевъ, Никол. Андр. Абрамовъ, Софья Вас. Карпова; члены ревизіонной комиссіи: Ант. Зах. Цѣхановичъ, Ольга Алдр. Милорадовичъ, Мануилъ Федор. Семилѣтовъ.

10. Лечебница съ амбулаторіею для иногородныхъ лицъ въ память Священнаго Коронованія Ихъ Императорскихъ Величествъ 14 мая 1896 года.

(Соляной пер., № 9).

Попечительство. Предсѣдатель попечительства, Лаз. Сем. Морозовъ; члены: Софья Клемент. Красовская, Ерм. Гавр. Боковъ, Плат. Вас. Миненковъ, Влад. Ив. Останенко, Ив. Георг. Курдюмовъ, Мих. Петр. Лебедевъ, Викт. Як. Волошинъ, Робертъ Адольф. Лозе, Тарас. Афан. Башмаковъ, Вас. Ив. Бабенко, Степ. Климент. Копытинъ; завѣдывающій лечебницей, врачъ лек. к. ас. Гр. Петр. Дьяконовъ; завѣдывающій заразнымъ отдѣленіемъ больницы, врачъ лек. Владим. Мих. Ивановъ; фельдшера: Фед Як. Бакчевниковъ, Георгій Фед. Шелякинъ, Пав. Тимоф. Кирѣевъ, Петръ Ст. Марковъ; акушерка, Варв. Ст. Миненкова; смотритель лечебницы, Дм. Ив. Садовскій.

11. Комитетъ общества для пособія бѣднымъ Донскимъ учащимся.

Предсѣдатель, Никол. Никол. Кучеровъ; товарищъ его, Ив. Тим. Семеновъ; члены: Степ. Давид. Воробьевъ (онъ же

казначей), Влад. Евген. Дубовской (онъ же секретарь), Ив. Ив. Сергѣевъ, Андрон. Сем. Мануйловъ, Пав. Ив. Поповъ, свящ. В. Кожинъ, Порф. Ив Сербиновъ, Пел. Никол. Соколова. Евстаф. Федор. Сударкинъ, Пл. Мих. Ивановъ.

12. Комитетъ по управленію Новочеркасской публичной библіотекой.

(Платовскій пр., д. Фертигъ).

Члены по назначенію войскового наказнаго атамана: гв. полк. Леонидъ Вас. Багаевсковъ, тит. сов. Викт. Ив. Фроловъ; непремѣн. членъ отъ минист. народнаго просвѣщ. д. ст. сов. Алекс. Матв. Родіоновъ: члены по избранію: инж.-мех. Андр. Ст. Дроновъ (онъ же предсѣдатель комитета), н. сов. Андр. Григ. Поповъ (онъ же секретарь), к. сов. Ив. Назар. Голубъ (онъ же казначей); библіотекарь, Лидія Григ. Шпилевая; помощ. библіотекаря: Мих. Мих. Паніотовъ, Анна Вас. Манохина.

13. Донское Общество сельскаго хозяйства.

Совѣтъ общества. Предсѣдатель, Никол. Ив. Поляковъ; члены: Ив. Андр. Авиловъ, Ив. Дм. Болдыревъ, Влад. Алдр. Реми, Влад. Юл. Ганъ, Ман. Федор. Семилѣтовъ; секретарь, Андр. Алекс. Рышкинъ.

Наблюдательный комитетъ. Предсѣдатель, Алекс. Никол. Туровѣровъ; члены: Ив. Дм. Колесниковъ, Влад. Павл. Болдыревъ, представитель отъ областного правленія Бор. Андр. Бухъ; главноуправляющій складами, Петръ Вас. Ростовцевъ; бухгалтеръ, Вас. Ив. Шеховъ.

14. Донское общество взаимопомощи служащихъ.

Совѣтъ общества. Предсѣдатель, Ив. Федор. Каргинъ; депутаты: Сем. Вас. Макаровъ, Алдр. Петр. Бондаревъ, Ив. Еврг. Семилѣтовъ, Ив. Никит. Коротковъ.

Правленіе общества. Предсѣдатель, Никол. Ст. Жидковъ; члены: Ив. Алекс. Благоволинъ, Алдр. Алдр. Антоновъ, Серг. Павл. Автономовъ.

15. Новочеркасское общество взаимопомощи.

Правленіе общества. Предсѣдатель, Вас. Алекс. Зубовъ (онъ же казначей); товарищъ его, Алекс. Степ. Худяковъ;

члены: Ст. Сем. Рыковскій, П. М. Бакчевниковъ, Никол. Никол. Эльберъ; секретарь, Игн. Ил. Піоттухъ-Кублицкій.

16. Правленіе сберегательно-вспомогательной кассы служащихъ въ учебныхъ заведеніяхъ Донской дирекціи.

Предсѣдатель, ст. сов. Як. Павл. Ратмировъ; кассиръ, к. ас. Никол. Ив Васюковъ; члены правленія: А. В. Касоговъ, К. М. Ивановъ, С. Г. Бугураевъ (онъ же секретарь).

17. Новочеркасское отдѣленіе Императорскаго русскаго музыкальнаго общества.

Дирекція. Предсѣдательница, Марія Ѳедор. Ѳомина; товарищъ предсѣд., Ѳедоръ Ив. Поповъ; директоры: Мих. Алдр. Туровѣровъ, Петръ Ив. Яновъ, Фед. Назар. Дубенцевъ, Конст. Георг. Гартмутъ.

Музыкальные классы: директоръ классовъ Конст. Георг. Гартмутъ (онъ же преподаватель фортепіано); преподаватели: фортепіано—Э. И. Иваньскій, М. Ф. Гинзбургъ, М. Н. Савина, К. И. Маковскій, Л. В. Клитина; скрипки—Р. И. Каминскій, А. С. Золотаревъ; віолончели—А. А. Стернадъ: пѣнія—С. С. Коккинисъ; дух. инстр.—А. К. Горчаковъ; теоріи музыки—Р. И. Каминскій, А. К. Горчаковъ; смотрит., С. А. Кублицкая: классная надзират., Е. П. Кислякова.

18. Новочеркасское взаимно-вспомогательное общество фельдшеровъ, фельдшерицъ и повивальныхъ бабокъ.

Предсѣдатель совѣта, Никаноръ Абр. Слѣпковъ: члены: Сем. Вас. Шишовъ (товарищъ предсѣдателя), Петръ Ефим. Ряхинъ (секретарь), Фед. Тим. Киселевъ (казначей), Дм. Як. Пономаревъ, Мефод. Тим. Титовъ (библіотекарь).

19. Донское общество любителей правильной охоты, рыбоводства и рыболовства.

Предсѣдатель, Гр. Вас. Чекинъ; товарищъ предсѣдателя, Пв. Логгин. Баторскій; члены правленія: Алекс. Арсен. Андреевъ (казначей), Ив. Георг. Курдюмовъ, Ив. Федор. Каргинъ (дѣлопроизводитель), Ив. Ив. Терезниковъ, Вас. Ерем. Власовъ.

20. Донской отдѣлъ Императорскаго Россійскаго общества сельско-хозяйственнаго птицеводства.

Предсѣдатель, ген. м. Петръ Харит. Поповъ; товарищъ его, н. сов. Ив. Ив. Дмитріевъ; члены: И. М. Костинъ, Н. С. Нечаевъ, А. Н. Великорѣцкій, Е. А. Волошиновъ, В. В. Косоротова, П. В. Сироткинъ; секретарь, Н. П. Порошинъ; казначей, П. В. Земцовъ.

21. Донской отдѣлъ Императорскаго Россійскаго общества садоводства.

Предсѣдатель, камеръ-юнкеръ Высочайшаго Двора, ст. сов. Алдр. Петр. Леоповъ; товарищъ предсѣдателя, Никол. Мих. Туровѣровъ; члены правленія: Дм. Матв. Шерстюковъ, Алекс. Филип. Абраменковъ, Акимъ Пудов. Асѣевъ, Варв. Вас. Косоротова, Гр. Фіогн. Филинъ, Петръ Гр. Шерстюковъ; н. об. секретаря, Алекс. Нв. Бугаевскій.

22. Донской областной комитетъ виноградарства и винодѣлія.

Члены комитета: *отъ главнаго управленія землеустройства и земледѣлія* ген.-л. Никол. Ив. Лазаревъ (онъ же предсѣдатель), н. сов. Мих. Антоньев. Кушныренко-Кушныревъ (онъ же замѣститель предсѣдателя), ст. сов. Мих. Петр. Зубриловъ; *отъ военнаго министерства*—(вакансія); отъ областного распорядительнаго комитета по земскимъ дѣламъ (вакансія); *отъ Донского отдѣла Императорскаго Россійскаго общества садоводства*—профессоръ Леон. Мих. Лялинъ, Ник. Мих. Туровѣровъ; *отъ Императорскаго Доно-Кубано-Терскаго общества сельскаго хозяйства*—Мих. Вас. Харьковщенко; *отъ Ростовскаго на Дону общества садоводства*—Г. Я. Бахчисарайцевъ; *отъ Донского общества сельскаго хозяйства*—Вас. Гр. Кравцовъ, Викт. Матв. Родіоновъ; *отъ владѣльцевъ виноградниковъ*—Гр. Аким. Фесенковъ, Вас. Никол. Поповъ: спеціалисты по виноградарству и винодѣлію: старшій—Ак. Пуд. Асѣевъ; младшій—(вакансія); инструкторы по виноградарству и винодѣлію: Б. Б. Оппель (въ ст. Цымлянской), Г. Г. Питтингеръ (въ ст. Раздорской); секретарь, Андр. Алекс. Рышкинъ.

23. Донское скаковое общество.

Вице-президентъ, Гавр. Гавр. Боковъ; старшіе члены: Никол. Мих. Кунделековъ, Ст. Леон. Бобриковъ Алекс. Никол. Чернушкинъ; казначей, Алдр. Фед. Фертигъ; секретарь, Вас. Гр. Кравцовъ.

24. Новочеркасское общество поощренія рысистаго коннозаводства.

Вице-президентъ, Мих. Алдр. Корольковъ; старшіе члены: Гавр. Гавр. Боковъ, Алдр. Никол. Чернушкинъ, Евген. Зах. Петровъ (онъ же секретарь).

25. Новочеркасское общество взаимнаго кредита.

Совѣтъ общества. Предсѣдатель, Гавр. Гр. Кравцовъ; депутаты: Влад. Апол. Бѣляевскій, Андр. Ив. Петровскій, Вас. Ив. Поповъ, Никол. Никол. Кучеровъ, Вас. Стеф. Стефановъ.

Правленіе общества. Предсѣдатель, Никол. Никол. Рудовъ; члены: Ив. Андр. Абрамовъ, Никол. Алдр. Захарьевъ.

Контора правленія: главный бухгалтеръ, Георг. Алекс. Артемовъ; секретарь, Ив. Федор. Каргинъ; бухгалтеры: Влад. Вас. Волоховъ, Алдр. Дм. Глушихинъ, Никит. Ив. Поповъ, Ив. Мих. Лебедевъ; помощн. бухгалт.: 1-го разряда: Гавр. Геор. Пемовъ, Мих. Ив. Шепкаловъ, Сем. Мих. Болдыревъ, Іос. Ст. Мелешкинъ, Никит. Фед. Рѣшетовскій; 2-го разряда: Агаф. Матв. Кураповъ, Алдр. Никит. Краснянскій, Викт. Авд. Платоновъ, Сем. Петр. Дьяконовъ; 3-го разряда: Вас. Лонг. Чернокнижниковъ, Петръ Вас. Каклюгинъ, Левъ Павл. Соболевскій, Милент. Викт. Часовниковъ, Ник. Гавр. Чеботаревъ, Серг. Андр. Савинъ, Ник. Федор. Ершовъ, Вас. Вас. Чирченковъ, кассиры: Арс. Андр. Булкинъ, Мих. Федор. Фоминъ, Ив. Серг. Аксеновъ; экзекуторъ и архиваріусъ, Ст. Як. Фастовъ.

26. Второе общество взаимнаго кредита въ Новочеркасскѣ.

Правленіе общества. Предсѣдатель, Илья Ив. Дунинъ; члены: Варфол. Матв. Болдыревъ, Ив. Георг. Курдюмовъ; бухгалтеръ, Петръ Петр. Кочконоговъ.

27. Третье общество взаимнаго кредита въ Новочеркасскѣ.

Совѣтъ общества. Предсѣдатель, Влад. Алдр. Отто; депутаты: Ил. Дм. Лошкобановъ, Петръ Дм. Бабковъ, Петръ Арт. Раздоркинъ, Георг. Ив. Семеновъ, Мих. Матв. Андреевъ.

Правленіе общества. Предсѣдатель, Петръ Дм. Сухаревъ; члены: Евгр. Петр. Савельевъ, Вас. Алекс. Зубовъ.

Контора правленія. Бухгалтеръ, Никол. Алекс. Малашкинъ; помощн. его, Алдр. Никол. Мамоновъ, кассиръ, Гр. Вас. Козорѣзовъ.

28. Новочеркасское отдѣленіе Русско-Азіатскаго банка.

Управляющій отдѣленіемъ банка, Викент. Эмерик. Бѣлино Бѣлиновичъ: довѣренные: Георг. Алекс. Лазутинъ, Алдр. Павл. Климовъ; и д. бухгалтера, А. С. Ястребовъ.

29. Агентство Волжско-Камскаго коммерческаго банка въ Новочеркасскѣ.

Агентъ, Ив. Андр. Дубровинъ; бухгалтеръ, Конст. Алекс. Макарьинъ; довѣренный Онуфр. Ефим. Иноземцевъ: кассиръ, Мих. Мих. Вяловъ.

30. Новочеркасское общество взаимнаго отъ огня страхованія имуществъ.

(В. Гостинный рядъ).

Правленіе общества. Предсѣдатель, Ник. Вас. Поповъ; члены: Емел. Филип. Даниловъ, Викт. Як. Волошинъ.

Наблюдательный комитетъ—Предсѣдатель, Григ. Вас. Чекинъ; члены: прот. Алдр. Сем. Мануйловъ, Ив. Андр. Абрамовъ, Як. Павл. Ратмировъ, Вас. Сем. Грековъ, Б. С. Стефановъ.

Контора Правленія.—Дѣлопроизводитель, Н. П. Порошинъ; помощникъ его, В. М. Алексѣевъ: бухгалтеръ, А. П. Кожинъ.

Г. Александровскъ-Грушевскій.

1. Управленіе полиціймейстера г. Александровска-Грушевскаго и Грушевскаго рудничнаго поселенія.

Полиціймейстеръ, тит. сов. Никол. Викт. Ильяшовъ; участковые пристава: 1-го участка—(вакансія); 2-го участка—г. секр. Влад. Петр. Кузнецовъ; секретарь, г. секр. Фед. Макс. Волковъ; полицейскій приставъ рудниковъ т.-ва Е. Т. Парамонова с.-я., к. ас. Ив. Ильичъ Лавреновъ; полицейскій надзиратель рудниковъ Чурилина и Ованесова-Аразовыхъ, (вакансія); полицейскій надзиратель рудниковъ Донецко-Грушевскаго акціонернаго общества, г. секр. Авраамъ Ив. Никишинъ; начальникъ сыскного отдѣленія, к. секр. Алекс. Андр. Чиковъ; надзиратель, не им. чина Ник. Іос. Назаровъ.

2. Александровскъ-Грушевская контора по сбору пошлинъ съ антрацита въ пользу войска Донского.

Завѣдывающій, горный штейгеръ Гр. Ив. Запорожцевъ.

3. Александровскъ-Грушевское городское общественное управленіе.

Городская управа.

Городской голова, отст. кап. Дм. Вас. Пономаревъ; члены: Зах. Іос. Твердохлѣбовъ, Мих. Абрам. Алейниковъ; секретарь, Дм. Вас. Макаровъ; бухгалтеръ, Фед. Гр. Темниковъ; дѣлопроизводители: Фил. Тих. Углановъ, Серг. Федор. Гегембемеръ; регистраторъ, Алдр. Дм. Макаровъ.

Городская дума.

Предсѣдатель, городской голова отст. кап. Дм. Вас. Пономаревъ; гласные: Егоръ Егор. Семеновъ, Елис. Лук. Кирѣевъ, Андр. Никит. Фисуновъ, Ив. Вас. Киселевъ, Фед. Лук. Пищикъ, Исид. Фед. Кузьменко, Гр. Дм. Загорулько, Пав. Тих. Чернокозъ, Тим. Ив. Клочановъ, Дм. Филип. Ляхъ, Никит Мих. Молчановъ, Аввак. Гавр. Капустинъ, Амвр. Ив. Проценко, Іос. Зах. Юрошенко, Ив. Павл. Глущенко, Троф. Авкс. Фисуновъ, Ант. Як. Даниловъ, Меф. Федор. Сапрыкинъ, Вас. Ил. Рудь, Ив. Ив. Корытинъ, Ник. Ив. Горбачевъ

Ил. Георг. Харчевниковъ, Алдр. Евсегн. Мясниковъ, Петръ Ник, Степаненко, Алдр. Вас. Дьяченко, Георг. Троф. Вѣровскій, Анис. Конст. Сулименко, Прокоф. Никиф. Ушаневъ, Фед. Савел. Евтюхинъ. Серг. Захар. Родюченко, Лавр. Ив. Галушкинъ, Алдр. Ив. Галушкинъ, Гр. Ив. Макарьевъ, Ив. Ант. Борисовъ, Ст. Никиф. Занько, Аркад. Никиф. Самойловъ, Ив. Вас. Подкопаевъ.

Городовой медицинскій врачъ, лек. н. сов. Никол. Гр. Путягинъ (Александровская ул., № 106).

И. об. городского ветеринарнаго врача, н. сов. Ив. Фед. Тимофеевъ (Малый пр., д. Рыбина).

Городская акушерка, Марія Ив. Васильева (Садовый пер., д. Чертова).

Городской медицинскій фельдшеръ, Никол. Никол. Михайловъ (Александровская ул.).

Городской ветеринарный фельдшеръ, Евд. Фед. Бондаренко (Больничный пер., собств. д.).

4. Управленіе Александровскъ-Грушевскаго мѣщанскаго старосты.

Староста, Амвросій Ив. Проценко; письмовод., М. В. Сапрыкинъ.

5. Александровскъ-Грушевское благотворительное общество.

Предсѣдатель правленія, свящ. Вас. Іереміевъ; секретарь, Ник. Ильичъ Поляковъ; казначей, свящ. Фед. Шаповаловъ.

6. Александровскъ-Грушевское общество взаимнаго кредита.

Предсѣдатель, Вас. Ив. Фетисовъ; члены: Ил. Георг. Харчевниковъ, Вас. Прокоф. Азовцевъ; бухгалтеръ, Фед. Степ Кузнецовъ; кассиръ, Ив. Сем. Еременъ.

7. Александровскъ-Грушевская городская богадѣльня.

Завѣд. богадѣльнею, Абросимъ Ив. Проценко.

8. Александровскъ-Грушевская больница общества донскихъ углепромышленниковъ.

Старшій врачъ Вяч. Мих. Черчоповъ; фельдшера: Ив. Як. Ивановъ, Ив. Фил. Безсоновскій, Никол. Вас. Галкинъ; акушерка. Елена Федор. Кочконогова.

9. Александровскъ-Грушевская больница при рудникѣ Русскаго общества пароходства и торговли.

Завѣдывающій, врачъ лек. Вяч. Мих. Черчеповъ; фельдшеръ, Игн. Филип. Швайка.

10. Пушкинская народная читальня.

Предсѣдатель, Митр. Сем. Воронковъ; члены: Никон. Ант. Борисовъ, Прокоф. Ант. Ивахненко, Евген. Алдр. Дубовской, Алдр. Прохор. Прощикинъ, Мих. Сераф. Юрчакевичъ.

Окружное Управленіе.

1. Управленіе окружного атамана Черкасскаго округа.

(Въ г. Новочеркасскѣ)

Окружной атаманъ, ген.-м. Мих. Никол. Смирновъ; помощн. его: полк. Ив. Сем. Грузиновъ, войск. старш. Вас. Петр. Фицхелауровъ.

Канцелярія окружного атамана.

По военной части: старшій адъютантъ, в. старш. Вас. Мих. Любимовъ; помощн. его (онъ же казначей), подъес. Федоръ Федор. Перфиловъ; старшій адъютантъ по мобилизаціонной части, (вакансія); завѣдующій оружейною мастерскою Черкасскаго округа, ес. Гавр. Сем. Сучилинъ; завѣдующій оружейною мастерскою 1-го Донского округа, ес. Алдр. Алекс. Фетисовъ; медицинскіе врачи: старшій—к. сов. Вас. Ив. Кирсановъ, младшій—н. сов. Никол. Сем. Дьяконовъ; классный медиц. фельдшеръ, к. секр. Сем. Степ. Васильевъ.

По гражданской части: секретарь, тит. сов. Алекс. Алекс. Наугольновъ; дѣлопроизводители: тит. сов. Вас. Зинов. Ла-

ринъ, к. р. Фома Федор. Казьменковъ: регистраторъ. к. р. Федоръ Ил. Коломыйцевъ.

Участковые засѣдатели: 1-го участка—г. секр. Вас. Харит. Жарковъ; 2-го уч.—тит. сов. Георг. Никол. Филипповъ; 3-го уч.—к. р. Вас. Глухенькій (и. д.); 4-го уч.—г. секр. Никол. Фед. Финковъ; 5-го уч.—не им. чина Мих. Артем. Алентьевъ (вр. и. д.); полицейскій приставъ ст. Старочеркасской, к. секр. Сем. Гр. Пономаревъ; полицейскій приставъ на заводѣ Пастухова, к. р. Петръ Бондаренко; полицейскій надзиратель того же завода, не им. чина Вас. Вас. Пашковъ.

Окружной медицинскій врачъ, лек. к. сов. Митр. Сем. Поповъ.

Окружной ветеритарный врачъ, к. сов. Алдр. Вас. Даниловъ.

2. Окружной земельный совѣтъ.

Предсѣдатель, окружной атаманъ; члены постоянные—Илья Деомид. Лазаревъ, Ив. Петр. Панковъ; запасный—Авраамъ Вас. Рѣдинъ; дѣлопроизводитель, Іос. Ив. Поповъ.

3. Окружной распорядительный комитетъ по земскимъ дѣламъ.

Предсѣдатель, окружной атаманъ; членъ по назначенію отъ правительства, н. сов. Вас. Андр. Поповъ; дѣлопроизводитель, Алекс. Ильичъ Сухаревъ.

4. Окружная земская больница.

(Въ ст. Мечетинской).

Врачъ, завѣдующій больницею, лек. Никиф Ив. Фарапоновъ.

5. Канцелярія окружного предводителя дворянства.

Окружной предводитель дворянства, отст. ген.-м. Вас. Алекс. Рытченковъ; вр. и. д. писмоводителя г. секр. Мих. Март. Бакчевниковъ.

6. Управленіе Черкасскаго окружного воинскаго начальника.

Окружной воинскій начальникъ, полк. Дм. Михеев. Брызгалинъ (онъ же начальникъ Новочеркасской мѣстной команды); дѣлопроизводитель, н. сов. Арист. Корнил. Авиловъ.

7. Окружное по воинской повинности присутствіе.

Предсѣдатель, окружной предводитель дворянства; члены: окружной атаманъ Черкасскаго округа, Черкасскій окружной воинскій начальникъ, непремѣнный членъ Черкасскаго и Ростовскаго окружныхъ по крестьянскимъ дѣламъ присутствій, членъ Новочеркасской городской управы Евстаф. Федор. Сударкинъ; секретарь, к. секр. Афан. Ив. Струковъ.

8. Окружное по крестьянскимъ дѣламъ присутствіе.

Предсѣдатель, окружной предводитель дворянства; члены: окружной атаманъ Черкасскаго округа, непремѣнный членъ Черкасскаго и Ростовскаго окружныхъ по крестьянскимъ дѣламъ присутствій, ес. Конст. Вас. Пухляковъ, ст. сов. Порф. Ив. Сербиновъ; дѣлопроизводитель, Макс. Никол. Разсказовъ.

9. Окружная опека.

Предсѣдатель, окружной предводитель дворянства; засѣдатели: к. ас. Ив Петр. Нефедовъ, г. секр. Мих. Март. Бакчевниковъ.

10. Окружной комитетъ Донского попечительства о народной трезвости.

Предсѣдатель, окружной предводитель дворянства; дѣлопроизводитель, г. секр. Петръ Сам. Чернышевъ.

11. Станичные атаманы.

Аксайской станицы—ур. Матв. Ив. Быковскій, Александровской—ур. Гр. Гр. Бажковъ, Багаевской—ур. Вас. Ив. Лазуринъ, Бесергеневской—ур. Ник. Ефим. Морозовъ, Владимирской—Ант. Ив. Волченсковъ, Грушевской—ур. Сем. Вас.

Садченковъ, Егорлыцкой—ур. Арт. Ткачевъ, Заплавской—ур. Мих. Вас. Михайловъ, Кагальницкой—ур. Каз. Фолим. Кричухинъ, Кривянской—ур. Вас. Митр. Чеботаревъ, Манычской—(вакансія), Мелеховской—ур. Ант. Сем. Сухаревъ, Мечетинской—ур. Митр. Ст. Гондаренковъ, Новочеркасской—в. старш. А. Г. Поляковъ, Ольгинской—ур. Ив. Ант. Губаревъ, Старочеркасской—ур. Ив. Петр. Хопёяниновъ, Хомутовской—каз. Дм. Ст. Булгаковъ.

12. Хуторскіе атаманы хуторовъ.

Аксайской ст.: Больше-Логскаго—ур. В. Показанкинъ, Протопоповскаго—каз. В. Ерофеевъ; *Александровской ст.*: Дарьевскаго—нестр. старш. разр. Д. Хитайловъ; *Багаевской ст.*: Веселаго—каз. А. Можаровъ, Елкина—ур. И. Фирсовъ, Казачьяго—ур. М. Краптилевъ, Платова—ур. А. Рѣдинъ, Спорнаго—каз. М. Масуренковъ, Федулова—каз. Я. Раздоровъ; *Бесергеневской ст.*: Ажиновскаго—ур. А. Вепзиковъ, Кудиновскаго—ур. І. Нестеровъ, Казачье-Кадамовскаго—каз. И. Поповъ, Казачье-Верхне-Солонаго—ур. И. Гудковъ; *Владимирской ст.*: Лиховского—ур. С. Шульгинъ; *Грушевской ст.*: Каменнобродскаго—ур. П. Наумовъ; *Заплавской ст.*: В.-Янченкова—каз. И. Гудковъ, Н.-Янченкова—каз. Н. Марковъ; *Кривянской ст.*: Новогрушевскаго—ур. Лактіоновъ, Поповскаго—ур. Бутенковъ; *Манычской ст.*: Воровско-Бальскаго—ур. М. Бурдюговъ, Княжеско-Леоновскаго—ур. П. Мандрыкинъ, Камышевскаго—(вакансія), Малозападенскаго—каз. В. Фолимоновъ, Тузлуковскаго—ур. И. Пашковъ, Хохлатовскаго—(вакансія); *Мелеховской ст.*: Карповскаго—ур. И. Недѣльскій; *Новочеркасской ст.*: Александровско-Кундрюческаго—каз. С. Кундрюковъ, Власово-Аютинскаго—ур. А. Рыковсковъ, Гуково-Гнилушинскаго—ур. И. Герасимовъ, Дарьинско-Ермаковскаго—ур. П. Сюсюкинъ, Мишкинскаго—(вакансія), Малонесвѣтайскаго—каз. А. Фирсовъ, Николаевско-Журавскаго—каз. П. Сизякинъ, Павловско-Кундрюческаго—ур. К. Гончаровъ, Персіяновско-Грушевскаго—каз. М. Маханьковъ, Соколовско-Кундрюческаго—ур. В. Жидковъ, Садковско-Николаевскаго—тит. сов. Л. Семизоровъ, Сулиновско-Кундрюческаго—почет. гражд. А. Поляковъ; *Старочеркасскойс т.*: Алитубскаго—ур. И. Калининъ, Арпачинскаго—ур. В. Духопельниковъ, Воровско-Балкскаго—каз. С. Татариновъ, Верхне-Подполинскаго—каз. Н. Безродновъ, Нижне-Подполинскаго—каз. Исаевъ,

13. Волостные старшины.

Алексѣевской волости— кр. Федорко, Гуляй-Борисовской—кр. І. Т. Федоренко, Манычско-Балабинской—кр. Р. Т. Сенченко, Сулиновской—кр. Е. О. Ефименко, Федоровской—кр. В. Р. Тимощенко.

II. Первый Донской округъ.

1. Управленіе окружного атамана 1-го Донского округа.

(Въ ст. Константиновской).

Окружной атаманъ, полк. Вас. Алекс. Молчановъ; помощ. его: в. старш.: Влад. Макс. Денисовъ, Мих. Степ. Малюгинъ.

Канцелярія окружного атамана.

По военной части: старш. адъют., в. старш. Ив. Іосиф. Тюрьморѣзовъ; помощ. его, ес. Петръ Родіоновъ; адъютантъ по мобилизаціонной части. в. старш. Петръ Лукьян. Поляковъ; младш. медиц. врачъ, н. сов. Никол. Гр. Евсѣевъ; фельдшеръ, к. секр. Ив. Іосиф. Захаровъ; ветеринарный врачъ, к. сов. Мих. Дм. Войновъ.

По гражданской части: и. д. секретаря, к. р. Алдр. Мих. Батаковъ; и. д. дѣлопроизводителей: не им. чина: Тим. Бор. Васильевъ, Пав. Ив. Пономаревъ; регистраторъ, к. р. Дм. Матв. Забураевъ; канцелярскіе служители: к. р. А. Р. Хохлачевъ, заур. воен. чин. Пав. Як. Орѣховъ, не им. чина Ст. Ант. Пузащатовъ.

Участковые засѣдатели: 1-го уч.—к. секр. Алекс. Елис. Ажогинъ; 2-го уч.—г. секр. Федоръ Коз. Дремачевъ; 3-го уч.—к. секр. Вас. Ив. Федоровъ; 4-го уч.—к. секр. Ив. Дм. Логвиновъ; 5-го уч.—к. ас. Пав. Быкадоровъ; 6-го уч.—к. секр. Евс. Вас. Авдѣевъ; 7-го уч.—к. р. Конст. Ив. Архиповъ; 8-го уч.—(вакансія).

Полицейскій приставъ ст. Константиновской—г. секр. Никол. Павл. Деминъ; помощ. его, г. секр. Никол. Макс. Ефимовъ.

Полицейскій приставъ ст. Ермаковской—г. секр. Алекс. Аким. Мельниковъ.

Полицейскіе надзиратели: ст. Цымлянской—г. секр. Алдр. Аник. Кузнецовъ, ст. Романовской—г. секр. Ив. Андр. Хлѣбниковъ, ст. Семикаракорской—г. секр. Галакт. Дм. Забураевъ.

Окружной врачъ, к. сов. Кирикъ Георг. Запунниковъ.

Окружная повивальная бабка, Ал-дра Никит. Духопельникова.

2. Окружной земельный совѣтъ.

Предсѣдатель, окружной атаманъ; постоянные члены: Дм. Ив. Орѣховъ, Еф. Як. Куркинъ.

3. Окружной распорядительный комитетъ по земскимъ дѣламъ.

Предсѣдатель, окружной атаманъ; членъ по назначенію отъ правительства, г. секр. Мих. Макс. Черниковъ.

4. Канцелярія окружного предводителя дворянства.

Окружной предводитель дворянства, подъес. Андрон. Степ. Каргальскій; письмоводитель, к. р. С. М. Дьяконовъ.

5. Управленіе окружного воинскаго начальника.

Окружной воинскій начальникъ, в. старш. Пав. Як. Тарасовъ (и. д.) (онъ же начальникъ Константиновской мѣстной команды); дѣлопроизводитель, к. р. Ник. Ив. Чернышевъ.

6. Окружное по воинской повинности присутствіе.

Предсѣдатель, окружной предводитель дворянства; члены: окружной атаманъ 1-го Донского округа, окружной воинскій начальникъ, непремѣнный членъ 1-го и 2-го Донскихъ окружныхъ по крестьянскимъ дѣламъ присутствій; секретарь, к. секр. Вас. Ив Лѣсниковъ.

7. Окружное по крестьянскимъ дѣламъ присутствіе.

Предсѣдатель, окружной предводитель дворянства; члены: окружной атаманъ 1-го Донского округа, податной инспекторъ

1-го Донского округа; непремѣнный членъ 1-го и 2-го Донскихъ окружныхъ по крестьянскимъ дѣламъ присутствій, к. сов. Вас. Сер. Ивановъ; секретарь, (вакансія).

8. Окружная опека.

Предсѣдатель, окружной предводитель дворянства; засѣдатели: к. ас. Филип. Никол. Комисаровъ, к. секр. Гав. Павл. Петровъ.

9. Окружная больница.

Врачъ, завѣдующій больницею, лек. к. сов. Федоръ Ив. Поповъ; классные фельдшера: тит. сов. Тих. Фед. Болдыревъ, к. секр. Гр. Вас. Юськинъ, канд. на клас. должн. Филип. Зинов. Кабановъ; фельдшерица-акушерка Марія Аркад. Чеповская; смотритель больницы, к. ас. Владим. Петр. Араканцевъ.

10. Окружная земская больница.

(Въ станицѣ Цымлянской).

Врачъ, завѣдующій больницею, лек. Ив. Ив. Фроловъ: фельдшера: Ст. Чукаринъ, Вас. Ивановъ; фельдшерица-акушерка, Марія Стоцкая.

11. Константиновскій комитетъ Россійскаго общества Краснаго Креста.

Предсѣдатель (вакансія); товарищъ предсѣдателя (вакансія); казначей, тит. сов. Петръ Павл. Кокинъ; дѣлопроизводитель, в. старш. Петръ Лук. Поляковъ.

12. Константиновскій комитетъ народнаго здравія.

Предсѣдатель, окружной предводитель дворянства подъес. Андрон. Степ. Каргальскій; члены: окружной атаманъ полк. Вас. Алекс. Молчановъ, Константиновскій благочинный прот. Вас. Ильинскій, членъ окружного распорядительнаго по земскимъ дѣламъ комитета г. секр. Мих. Макс. Черниковъ, врачи: Кирикъ Георг. Зипунниковъ, Фед. Ив. Поповъ, Мих. Дм. Войновъ, Никол. Григ. Евсѣевъ, Никол. Никол. Сысоевъ станичный атаманъ Константиновской ст.; дѣлопроизводитель, (вакансія).

13. Окружной комитетъ попечительства о народной трезвости.

Предсѣдатель, окружной предводитель дворянства подъес. Андрон. Степ. Каргальскій; замѣститель его, свящ. Конст. Ефимьевъ; члены: Мих. Ст. Малюгинъ. свящ. Фед. Емельяновъ. Алекс. Серг. Грицай, Ст. Ант. Любимовъ, Георг. Сем. Тубольцевъ, Никол. Ив. Задорожній, Исаакъ Игн. Ротаевъ, Кирикъ Георг. Зипунниковъ, Алдр. Андр. Духъ, Вас. Серг. Ивановъ, Мих. Макс. Черниковъ, Мих. Як. Андріяновъ, Сем. Вас. Балабинъ, Алдр. Алдр. Мануйловъ, Никол. Ник. Сысоевъ, станичный атаманъ Константиновской ст.; дѣлопроизводитель, к. р. С. М. Дьяконовъ.

14. Правленіе Константиновскаго отдѣла Донского округа общества спасанія на водахъ.

Предсѣдатель, полк. Вас. Алекс. Малчановъ; члены: Алекс. Дм. Поповъ, Мих. Макс. Черниковъ, Ив. Фед. Воронинъ, Вас. Дм. Евсѣевъ, Вас. Петр. Леоновъ, Арист. Никиф. Воиновъ.

15. Константиновскій отдѣлъ Донского общества взаимопомощи служащихъ.

Предсѣдатель, подъес. Андрон. Степ. Каргальскій; члены: Вас. Ив. Лѣсниковъ, Дороф. Петр. Бѣляевъ (онъ же казначей и секретарь), Филиппъ Никол. Комисаровъ, Мих. Як. Жеребковъ.

Члены ревизіонной комиссіи: Фед. Мих. Кунаковъ, Ипполитъ Ив. Синельниковъ, Вас. Сем. Поповъ, Іосифъ Вас. Васильевъ.

16. Станичные атаманы.

Андреевской станицы—(вакансія), Баклановской—ур. В. Н. Ежовъ. Богоявленской—ур. И. И. Авдѣевъ, Верхне-Кундрюческой—нестр. старш. разр. П. Г. Поляковъ, Генералъ-Ефремовской—ур. Е. П. Дадоновъ, Екатерининской—заурядъ воен. чиновн. П. С. Емельяновъ, Ермаковской—отст. полк. К. И. Крюковъ, Золотовской—нестр. старш. разр. А. Логвиновъ, Камышевской—ур. А. Т. Поповъ, Каргальской—нестр. старш. разр. П. Каргальсковъ, Константиновской—г. секр. И. Воскобойниковъ, Кочетовской — (вакансія), Кумшацкой — ур.

М. Фроловъ, Маріинской—каз. П. Поликарповъ, Нижне-Кундрюческой—ур. В. С. Евлаховъ, Николаевской—ур. А. М. Семилѣтовъ, Нижне-Курмоярской—полк. А. П. Королевъ, Романовской—ур. И. Сибирсковъ, Раздорской на/Д.—ур. А. А. Павловъ, Семикаракорской—(вакансія), Терновской—фельдш.—А. М. Авиловъ, Усть-Быстрянской—вахм. Н. Вуколовъ, Филипповской—ур. А. Е. Антоновъ, Цымлянской—ур. А. П. Поповъ, Чертковской—полк. Н. К. Орѣховъ.

17. Хуторскіе атаманы хуторовъ.

Андреевской ст.: Дубовского—ур. А. Пупковъ, Кудинова—ур. А. Лактіоновъ, Марьянова—ур. Ф. Васильевъ, Минаева—ур. И. Орловъ, Тарасова—каз. Е. Алпатовъ; *Баклановской ст.*: Альдабульскаго—каз. Н. Ивановъ, Баклановскаго—ур. М. Писковацковъ, Гугнинскаго—ур. Ф. Калмыковъ, Ериковскаго—ур. Н. Киселевъ, Ковалева—ур. А. Абросимовъ, Кривинскаго—ур. Т. Литвищенковъ, Моисеева—каз. В. Андріяновъ, Самсонова—ур. И. Золотаревъ; *Богоявленской ст.*: Задонско-Кагальницкаго—ур. П. Строгоновъ, Костырочнаго—ур. И. Бѣляничевъ, Пирожковскаго—каз. М. Мусатовъ, поселенія самой ст.—ур. Я. Губаревъ, Сальско-Кагальницкаго—ур. С. Лыткинъ, Титовскаго—ур. А. Клеменовъ, Траилинскаго—каз. Н. Ермаковъ, Упразднено-Кагальницкаго—ур. В. Павловъ; *Верхне-Кундрюческой ст.*: Голубинскаго—ур. С. Шелякинъ, Грушевскаго—каз. Е. Агарковъ, Дубовского—каз. А. Абашинъ, Евсѣевскаго—ур. Е. Свѣчниковъ, Казьминскаго—каз. Л. Казминъ, Мостовскаго—каз. Е. Костылевъ, поселенія самой станицы—ур. Е. Мироновъ, Семимоячнаго—каз. Ф. Родіоновъ, Тереховскаго—ур. А. Пятибратовъ, Чернышевскаго—ур. Е. Родіоновъ; *Генералъ-Ефремовской ст.*: Кондаурова—каз. К. Плотниковъ, Позднякова—каз. И. Селеверстовъ, поселенія самой ст.—каз. А. Трофимовъ, Ремезова—каз. Г. Яковлевъ; *Екатерининской ст.*: Виноградnаго—ур. Г. Болдыревъ, Западнаго—ур. Я. Шлычковъ, Косова—каз. Е. Кривовъ, Ковылкина—каз. М. Николаевъ, Насонтова—ур. М. Сальниковъ, Нижне-Себрякова—каз. М. Нѣжновъ, Нижне-Янова—ур. Д. Павловъ, Ольховскаго—ур. И. Алентьевъ, поселенія самой ст. ниж. части—ур. А. Стариковъ, поселенія самой ст. верх. и сред. частей—ур. И. Плѣшаковъ, Романова—каз. М. Добрынинъ, Синегорскаго—ур. В. Стариковъ, Усть-Быстраго—каз. А. Дубининъ, Ясиновскаго—ур. М. Лутовиновъ; *Ермаковской ст.*: Александро-Невскаго—каз. П. Буркуновъ, Араканцева—ур. С. Ивановъ, В.-Крюковска-

го—каз. Л. Поляковъ, Верхне-Кольцова—ур. Ф. Хопрячковъ, Гремучаго—каз. Я. Петровъ, Демковскаго—каз. В. Аксеновъ, Дьяконова—ур. К. Казьминъ, Есаулова—ур. А. Кожановъ, Зазерскаго—каз. И. Пимоновъ, Исаева—ур. П. Богдановъ, Кухтаченскаго—каз. И. Родіоновъ, Кустоватаго—каз. С. Чесноковъ, Крылова—ур. И. Абрамовъ, Михайлова—нестр. старш. разр. Я. Пузановъ, Николаева—ур. И. Дьяковъ, Нижне-Кольцова—каз. Г. Аладинъ, Н.-Крюковскаго—каз. А. Борцовъ, Потапова—каз. П. Гавриловъ, поселенія самой ст. верх. части—ур. М. Сорокинъ, поселенія самой ст. нижн. части—каз. И. Подкатиловъ, Старой-Станицы—ур. П. Щербаковъ, Усть-Провальскаго—ур. Л. Финаевъ, Усть-Фоминовскаго—каз. Н. Писковацкій, Херсонскаго—каз. Д. Овчинниковъ, Шаропаевскаго—каз. И. Федоровъ; *Золотовской ст.*: Александрова—ур, Ф. Дорофеевъ, Золотовскаго—ур. Г. Андреевъ, Николаевскаго—каз. Н. Прохоровъ, поселенія самой станицы—ур. Ф. Логвиновъ, Тапилинскаго—ур. А. Тапилинъ; *Камышевской ст.*: Задонско-Салонскаго—ур. П. Ломовцевъ, Ломовцева—ур. З. Жидковъ; *Каргальской ст.*: Карпова—каз. Ф. Герасимовъ, Лазнова—ур. В. Афанасьевъ, Потапова—каз. Ф. Холостовъ, поселенія самой ст.—каз. В. Пожаровъ, Рынка—каз. Ф. Дурноглазовъ, Ясырева—каз. П. Бѣлоусовъ; *Константиновской ст.*: Больше-Мечетновскаго—ур. И. Фетисовъ, Ведерниковскаго—ур. В. Нелидинъ, Висловскаго—ур. В. Тропинъ, Дурновского—ур. А. Романцевъ, Камышнаго—ур. А. Малюконовъ, Комаровскаго—ур. А. Власовъ, Мало-Мечетновскаго—ур. Д. Ермаковъ, Павловскаго—ур. С. Павловъ, поселенія самой ст.: верхней части (вакансія), нижней части—ур. С. Поповъ, Садковскаго—каз. Е. Молокановъ, Четырехъ Ярскаго—ур. В. Еременъ; *Кочетовской ст.*: Апаринскаго—ур. А. Бирюковъ, Броницкаго—каз. И. Поповъ, Бугровскаго—каз. Я. Нелидинъ, Дальняго—ур. И. Талалаевъ, Дуброво-Плѣшаковскаго—ур. М. Касаковскій, Дудковскаго—ур. М. Турчаниновъ, Ещеуловскаго—ур. И Ивановъ, Золотаревскаго—ур. Н. Наярниковъ, Костинскаго—каз. Н. Лозинъ, Крымскаго—ур. К. Касаковскій, Керченскаго—ур. А. Ажогинъ, Молчановскаго—ур. М. Акентьевъ, поселенія самой станицы—ур. Г. Макаровъ, Страховскаго—ур. К. Бандуристовъ, Хрестовскаго—ур. И. Герасимовъ, Чебаченскаго—ур. Ѳ. Карнѣевъ, Шаминскаго—ур. Т. Слизковъ; *Кумшацкой ст.*: Богучара—ур. Н. Кулягинъ, Красноярскаго—ур. А. Щербаковъ, Крутова—ур. А. Крюковъ, Паршикова—ур. Д. Фроловъ, поселенія самой станицы—ур. И. Батаковъ, Романова—ур. И. Мануйловъ, Рынка—каз. А. Шаминъ, Солоновскаго—каз.

С. Ерофеевъ; *Маріинской ст.*: Большого—каз. М. Родіоновъ, Вербовскаго—каз. М. Акулиничевъ, Каргальскаго—ур. И. Родіоновъ, Каргальско-Бѣлянскаго—ур. И. Иванковъ, поселенія самой станицы—ур. А. Дулимовъ, Рабичево-Бѣлянскаго—каз. Т. Елисѣевъ, Рабичево-Задонскаго—ур. Т. Содововъ, Холоднаго—каз. Ф. Мельниковъ; *Нижне-Кундрюческой ст.*: Авиловскаго—ур. И. Фолимоновъ, Бородиновскаго—ур. П. Краснянсковъ, Верхне-Журавскаго—ур. М. Орѣховъ, Горѣловскаго—ур. А. Авиловъ, Каменно-Бродскаго—ур. А. Полупановъ, Крюковскаго—ур. Н. Быкадоровъ, Лисичанскаго—каз. Д. Горбачевъ, Листопадовскаго—ур. К. Бабковъ, Михайловскаго—каз. Д. Сорокинъ, Нижне-Журавскаго—каз. А. Герасимовъ, Ново-Рассошинскаго—ур. К. Нетребсковъ, поселенія самой станицы—ур. Мельниковъ, Платоновскаго — ур. Е. Запорожцевъ, Суходольскаго—каз. П. Баскаковъ, Таловскаго—ур. Х. Мельниковъ, Тапилинскаго—каз. А. Русскоѵъ, Хрящевскаго—ур. Г. Авиловъ, Черневскаго—каз. В. Агафоновъ, Чумаковскаго—ур. З. Поповъ, Чумаково-Россошинскаго—ур. М. Першиковъ; *Нижне-Курмоярской ст.*: Аксенова—ур. Б. Шведовъ, Бударина—каз. А. Наумовъ, Епифанова—каз. Т. Жемчуговъ, Ильинскаго—каз. Д. Плотниковъ, Комарова—каз. П. Лошмановъ, Королева—ур. И. Бударинъ, Кривскаго—ур. И. Топорковъ, Кулаловскаго—каз. И. Болдыревъ, Малолучнаго—каз. И. Федоровъ, Медвѣдева—каз. С. Полунинъ, поселенія самой станицы—фельдш. Пашкинъ, Протопоповскаго—ур. П. Кирѣевъ, Сибиречнаго—ур. В. Гордѣевъ; *Николаевской ст.*: Бѣлянскаго—каз. И. Харламовъ, Вифланцева—каз. С. Вифлянцевъ, Гапкина—ур. Д. Даниловъ, Дубенцева—ур. Ф. Саломатинъ, Ермилова—каз. Т. Тимофеевъ, Карнауховскаго—каз. К. Воловликовъ, Кондакова—ур. В. Дьяконовъ, Кухтачева—каз. В. Пухловъ, Михалевскаго—ур. П. Ермаковъ, Морозова—каз. В. Зазерскій, поселенія самой станицы—ур. Н. Рѣдичкинъ, Савельева—ур. В. Махонинъ; *Раздорской на Дону ст.*: Виноградпаго—каз. Е. Бударинъ, Каныгинскаго—ур. Д. Черевковъ, Кирѣево-Кадамовскаго—ур. М. Котляровъ, Мокрологскаго—ур. И. Дьяченко, Ольховскаго—ур. М. Кульгачевъ, Пухляковскаго—ур. И. Павловъ, поселенія самой станицы—ур. И. Рындинъ, Сусатскаго—ур. Ф. Бударинъ; *Романовской ст.*: Грачевскаго—ур. П. Зайцевъ, Лазновскаго—ур. М. Борисовъ, Рынковскаго—ур. Н. Соловьевъ, Харитонова — ур. Ф. Перфиловъ; *Семикаракорской ст.*: Балабинскаго—каз. В. Мартыновъ, Жеребковскаго—ур. И. Кукановъ, Кирсановскаго—каз. А. Троиченковъ, Костылевскаго—каз. В. Понадцевъ, Кузнецовскаго—ур. Н. Фроловъ, Мостовскаго—ур. М. Родіоновъ, Новосусат-

скаго—каз. П. Качалинъ, поселенія самой станицы—ур. Н. Золотаревъ, Слободскаго—ур. И. Мишинъ, Шавельницкаго—ур. Ф. Кругловъ; *Терновской ст.*: Авчинникова—ур. И. Текучевъ, Зацымловскаго—ур. А. Гуляевъ, Колодезнаго—каз. И. Нарбековъ, Крюкова—каз. Я, Предковъ, Подгорнаго—ур. П. Жировъ, Февралева—каз. И. Зиновьевъ, Харсѣева—Ер. П. Туголуковъ; *Усть-Быстрянской ст.*: Базковскаго—ур. А. Федоровъ, Верхне-Калиновскаго—ур. И. Банниковъ, Кременскаго—ур. Ф. Харламовъ, Нижне-Калиновскаго—каз. Ѳ. Ульяновъ, Потаповскаго—каз. И. Казьминъ, Почтовскаго—каз. Е. Логвиновъ, Рубежновскаго—каз. Н. Михайловъ, Трофимовскаго—ур. Я. Сафоновъ, поселенія самой стан.—ур. Ф. Семерниковъ, Ѳоминскаго—каз. Р. Тулаевъ; *Филипповской ст.*: Богатырева—каз. С. Савченковъ, Жукова—ур. И. Шевердяевъ, Западновскаго—каз. Д. Мироновъ, Колотовскаго—ур. Я. Забазновъ, Карпова—каз. А. Забазновъ, Познякова—каз. Н. Савельевъ, Чегонацкаго—каз. А. Басовъ, Челбина—ур. И. Кудряшовъ, Черкасскаго—каз. И. Холодковъ, Чувильдѣева—ур. А. Донсковъ; *Цымлянской ст.*: Іонова—ур. П. Каршинъ, Карнауховскаго—ур. Ф. Родимовъ, Каширкина—ур. П. Кузнецовъ, Красноярскаго—ур. Ф. Скопцовъ, Логовскаго—ур. А. Фирсовъ, Потайновскаго—ур. П. Парфентьевъ, Попова—ур. Ф. Кулешовъ, Середняго—ур. М. Кулягинъ, Терехина—ур. И. Быковъ, Тимохина—ур. И. Ульяновъ, Хорошевскаго—каз. И. Исаевъ, Чекаловскаго—каз. Н. Кулягинъ; *Чертковской ст.*: Александрова—ур. Т. Грошевъ, Великанова—каз. Д. Борисовъ, Николаева—ур. Н. Воропаевъ, Нифонтова—ур. З. Семиглазовъ, поселенія самой ст.—каз. П. Иванковъ, Парамоновскаго верх. части—каз. Г. Фроловъ, Парамоновскаго нижн. части—ур. В. Бородинъ, Савостьянова—ур. В. Савостьяновъ, Суворова—каз. А. Орѣховъ, Чекалова—ур. Л. Денисовъ.

18. Волостные старшины.

Зазерской волости—кр. К. И. Мышанскій; Ильинской—кр. П. М. Очеретинъ; Кузнецовской—ун.-оф. П. Д. Щербининъ; Мартыновской—унт.-оф. Н. П. Гавриленко; Орловской—кр. Я. П. Борисовъ.

III. Второй Донской округъ.

I. Управленіе окружного атамана 2-го Донского округа.

(Въ станицѣ Нижне-Чирской).

Оружной атаманъ, ген.-м. Ив. Тим. Жидковъ; помощ. его: в. старш. Герм. Ераст. Генераловъ, ес. Петръ Ив. Сударкинъ.

Канцелярія окружного атамана.

По военной части: старш. адъют., ес. Алдр. Митроф. Нумовъ; помощ. его, ес. Вас. Власовъ; адъютантъ по мобилизаціонной части, (вакансія); завѣд. оруж. мастерской и складомъ войскового имущества, ес. Алдр. Митроф. Наумовъ; врачи: к. сов. Никол. Авк. Лебедевъ, к. ас. Петръ Евсеевъ; классный фельдшеръ, Дм. Мих. Благовѣщенскій.

По гражданской части: секретарь, к. ас. Мих. Ив. Поповъ; дѣлопроизводитель, не им. чина Тим. Пономаревъ; регистраторъ, к. р. Андр. Колганинъ.

Участковые засѣдатели: 1-го участка—тит. сов. Вас. Поповъ; 2-го—к. секр. Ѳотій Давид. Мануйловъ; 3-го—к. р. Анат. Ст. Позднышевъ; 4-го—отст. к. р. Петръ Донсковъ (и. д.); 5-го—к. ас. Ив. Никит. Бузинъ; 6-го—к. секр. Ст. Іос. Сіохинъ; 7-го—(вакансія).

Полицейскіе пристава: ст. Нижне-Чирской—тит. сов. Алекс. Треф. Кирьяновъ; помощ. его, к. р. Гавр. Вас. Донсковъ; хут. Калача ст. Пятіизбянской—к. секр. Влад. Алекс. Клунниковъ; хут. Николаевскаго стан. Верхне-Курмоярской—к. секр. Петръ Вас. Полухинъ; хут. Любимова ст. Есауловской—к. р. Дм. Петр. Карпушинъ; помощ. его, (вакансія); хут. Обливского ст. Чернышевской—г. секр. Капит. Ив. Сизовъ.

Окружной врачъ, к. сов. Ив. Як. Тетеревятниковъ; окружной ветеринарный врачъ, к. сов. Степ. Мих. Филатовъ; окружная повивальная бабка, Евдок. Сем. Фомина.

2. Окружной земельный совѣтъ.

Предсѣдатель, окружной атаманъ; постоянные члены: Гр. Архип. Шмелевъ, Ант. Зин. Никитинъ, Ник. Мих. Просвировъ; дѣлопроизводитель, к. секр. Ив. Ив. Ульяновъ; бухгалтеръ, г. секр. Ник. Павл. Никулинъ.

3. Окружной распорядительный комитетъ по земскимъ дѣламъ.

Предсѣдатель, окружной атаманъ; членъ по назначенію отъ правительства, ес. Евген. Прокоф. Болдыревъ; дѣлопроизводитель, Георг. Петр. Гребенниковъ.

Канцелярія окружного предводителя дворянства.

Окружной предводитель дворянства, Петръ Родіон. Пырковъ; письмоводитель, к. р. Авд. Никол. Напалковъ.

5. Управленіе окружного воинскаго начальника.

Окружной воинскій начальникъ, в. старш. Ив. Алдр. Дубовсковъ (онъ же начальникъ Нижне-Чирской мѣстной команды): дѣлопроизводитель, тит. сов. Фед. Андр. Брызгалинъ.

6. Окружное по воинской повинности присутствіе.

Предсѣдатель, окружной предводитель дворянства; члены: окружной атаманъ 2-го Донского округа, окружной воинскій начальникъ, непремѣнный членъ 1-го и 2-го Донскихъ окружныхъ по крестьянскммъ дѣламъ присутствій; секретарь, к. р. Ив. Ив. Непорожневъ.

7. Окружное по крестьянскимъ дѣламъ присутствіе.

Предсѣдатель, окружной предводитель дворянства; члены: окружной атаманъ 2-го Донского округа, непремѣнный членъ 1-го и 2 го Донскихъ окружныхъ по крестьянскимъ дѣламъ присутствій, к. сов. Вас. Серг. Ивановъ, податной инспекторъ 2-го Донского округа г. секр. Дм. Мих. Григорашъ; секретарь, к. р. Авд. Никол. Напалковъ.

8. Окружная опека.

Предсѣдатель, окружной предводитель дворянства; засѣдатели: ес. Ив. Федос. Поповъ, тит. сов. Филиппъ Сем. Серпокрыловъ.

9. Окружная больница.

Врачъ, завѣд. больницею, докт. медицины ст. сов. Алекс. Вас. Борисовъ; классные фельдшера: к. секр. Дм. Ив. Кудиновъ, к. р.: Никол. Алдр. Поповъ, Ефимъ Вас. Павловъ; смотритель больницы, н. сов. Θед. Кир. Ершовъ.

10. Окружная земская больница.

(Въ хут. Калачѣ).

Врачъ, завѣдующій больницею, Кириллъ Ант. Пономаревъ; фельдшерица, Алдр. Ив. Кодацкова.

11. Нижне-Чирской комитетъ Россійскаго общества краснаго креста.

Предсѣдатель, ген.-м. Ив. Тим. Жидковъ; товарищъ его, свящ. Зах. Никольскій; члены: Мин. Алекс. Поляковъ, Ник. Мих. Мельниковъ; казначей, тит. сов. Мих. Ив. Поповъ.

12. Нижне-Чирской комитетъ народнаго здравія.

Предсѣдатель, окружной предводитель дворянства; члены: ген.-м. Ив. Тим. Жидковъ, подъес. Е. П. Болдыревъ, к. сов. Никол. Авк. Лебедевъ, прот. Мих. Крыловъ, Ив. Як. Тетеревятниковъ, Кронидъ Дан. Малиновскій.

13. Окружной комитетъ попечительства о народной трезвости.

Предсѣдатель, окружной предводитель дворянства; дѣлопроизводитель, к. р. Авд. Никол. Напалковъ.

14. Нижне-Чирское окружное правленіе Императорскаго Россійскаго общества спасанія на водахъ.

Предсѣдатель, окружной атаманъ; товарищъ его, Макс. Ив. Московой; и. об. секретаря, Евген. Прокоф. Болдыревъ; члены: Дм. Гр. Подосинниковъ (онъ же казначей); Мих. Ив. Поповъ, Гавр. Макс. Коблуцкій, Петръ Петр. Чипилевъ, Вильг. Карл. Бушманъ, Мих. Георг. Лещенко.

15. Нижне-Чирской отдѣлъ Донского общества взаимопомощи служащихъ.

Предсѣдатель, Никол. Мих. Мельниковъ; товарищъ предсѣдателя, Валер. Вас. Алякритскій; члены: Ив. Григ. Текутовъ, Конст. Мих. Поповъ, Вас. Ефр. Купцовъ, Алекс. Абр. Черниковъ, Георг. Петр. Гребенниковъ, Алекс. Ив. Текутовъ, В. Ф. Сушковъ.

16. Комитетъ общества Императора Александра II для пособія бѣднымъ учащимся 2-го Донского округа.

Предсѣдатель, Никол. Мих. Мельниковъ; товарищъ его, А. В. Ивановъ; секретарь и казначей, И. Г. Текутовъ, члены: Б. В. Бычковъ, В. Ф. Сушковъ, П. В. Лагутинъ, А. П. Павперовъ, А. А. Судаковъ, А. А. Иванова, М. З. Купцовъ.

17. Станичные атаманы.

Верхне-Курмоярской станицы—ур. Пав. Алдр. Чебаковъ, Верхне-Чирской—ур. Фед. Григ. Золотовъ, Голубинской—к. р. Леонъ Гр. Могутинъ, Есауловской—хор. въ отст. Никандръ Ант. Кирѣевъ, Иловлинской—ур. Мих. Ив. Улановъ, Качалинской—ур. Мих. Вас. Болдыревъ, Кобылянской—ур. Петръ Поповъ, Краснощековской—ур. Ил. Вашинниковъ, Нагавской—(вакансія), Нижне-Чирской—ур. Еф. Як. Медвѣдевъ, Новогригорьевской—ур. Виссар. Вас. Поповъ, Потемкинской—ур. Сав. Денис. Генераловъ, Пятіизбянской—ур. Вас. Ив. Горинъ, Сиротинской—ур. Вас. Каз. Фроловъ, Старогригорьевской—ур. Петръ Гавриловъ, Таубевской—ур. Петръ Гнутовъ, Трехъ-Островянской—ур. Як. Петр. Глазковъ, Чернышевской—ур. Ив. Чернышевъ.

18. Хуторскіе атаманы хуторовъ.

Верхне-Курмоярской ст.: Базковскаго—каз. И. Федоровъ Веселаго—каз. И. Марушкинъ, Верхне-Чернявскаго—ур. И. Текучевъ, Верхне-Яблочнаго—каз. В. Сергѣевъ, Жирнаго—каз. Д. Пуховниковъ, Захарова—каз. П. Меркуловъ, Караичева—каз. А. Землянухинъ, Кательникова—ур. Т. Болдыревъ, Красноярскаго—ур. П. Ларіоновъ, Нагольнаго—ур. М. Поповъ, Николаевскаго—ур. Ф. Алимовъ, Нижне-Чернявскаго—ур. А. Лавровъ, Нижне-Яблочнаго—каз. И. Текучевъ, Островскаго—каз. Г. Текучевъ, Отшибнаго—каз. Я. Захаровъ, Подрыночнаго—каз. М. Мироновъ, поселенія самой станицы—ур. А. Траилинъ, Сафронова—каз. А. Дулимовъ, Семничнаго—каз. И. Алимовъ, Текучева—каз. Е. Еременъ, Чепурьяго—ур. Т. Жариковъ; *Верхне-Чирской ст.*: Александрина—каз. П. Александринъ, Бурацкаго—каз. Ф. Мануйловъ, Б.-Осиновскаго—каз. С. Поповъ, В.-Осиновскаго—каз. Г. Архиповъ, Демкинскаго—каз. М. Турченковъ, Ерицкаго—каз. К. Павловъ, Ермохинскаго—каз. К. Кручининъ, Жиркова—каз. С.

Жирковъ, Ковылева—каз. Д. Перфиловъ, Кадыковскаго—каз. О. Хомутовъ, Камышанова—каз. А. Пильщиковъ, Лобакина—ур. А. Манихинъ, Логовскаго—ур. А. Козловъ, Лукичевскаго—ур. Т. Макаровъ, Максимовскаго—каз. В. Александринъ, Маркина—ур. А. Стародубовъ, Митяева—каз. П. Митяевъ, Немкова—каз. И. Сѣровъ, Н.-Осиновскаго—каз. І. Евтеевъ, Погодинскаго—каз. П. Поповъ, Попова—ур. М. Секретевъ, поселенія самой станицы—ур. С. Кохановсковъ, Рычкова—ур. П. Каратаевъ, Савина—ур. М. Сухоруковъ, Свиридова—каз. В. Родинъ, Стариковскаго—каз. И. Секретевъ, Сировикина—каз. Г. Варламовъ, Чудина—каз. В. Чудинъ; *Голубинской ст.*: Бугаковскаго—ур. Г. Сачковъ, Голубинско-Лученскаго—ур. П. Зотовъ, Евлампіевскаго—каз. Л Чепуринъ, Ильменскаго—ур. Ф. Разнополовъ, Каменскаго—ур. Г. Гавриловъ, Красноярскаго—ур. В. Чепуринъ, Куставскаго—ур. В. Калмыковъ, Камышевскаго—ур. Ф. Моховъ, Ларіоновскаго—ур. М. Чепуринъ, Липово-Лебедевскаго—ур. М. Григорьевъ, Липо-Логовскаго—ур. А. Михайлушкинъ, М.-Голубинскаго—ур. В. Адининцевъ, Мостовскаго—каз. В. Арженовъ, Набатовскаго—каз. А. Пристансковъ, Назмищенскаго—каз. В. Арьковъ, Новоселовскаго—ур. Ф. Евсиковъ, Осиновскаго—ур. К. Вешенсковъ, Песковатскаго—ур. Н. Адиневъ, Платоновскаго—каз. В. Сачковъ, поселенія самой ст.—ур. С. Демкинъ, Рубежинскаго—ур. М. Моховъ, Скворинскаго—ур. Н. Махинъ, Сокаревскаго—каз. А. Адинцевъ, Сухановскаго—каз. П. Моховъ; *Есауловской ст.*: Акользина—каз. П. Акользинъ, Асѣева—каз. А. Пановъ, Басакина—ур. А. Епифановъ, Бирюкова—каз. С. Гладковъ, Бирючьяго—каз. А. Звѣздинъ, Бѣляевскаго—каз. М. Фандѣевъ, Ватажнаго—каз. М. Коняевъ, В.-Гнутова—каз. С. Земцовъ, Воробьева—ур. И. Рѣзанкинъ, Генералова—каз. И. Синятниковъ, Елкина—ур. Я. Пономаревъ, Захарова—ур. І. Горячевъ, Кирѣева—ур. И. Кирѣевъ, Косова—ур. Е. Жариковъ, Крылова—каз. И. Крыловъ, Краснянскаго—каз. К. Родинъ, Лозного—каз. И. Карсаевъ, Морского—ур. Д. Калининъ, Нижне-Гнутова—ур. П. Гнутовъ, Никулина—ур. Я. Кореневъ, Ольховскаго—ур. Ф. Павловъ, Подъ-Ольховскаго—каз. Т. Кондрашевъ, Подстепнаго—каз. М. Большаковъ, Попова—ур. П. Никулинъ, Рычкова—каз. Г. Клыковъ, Рѣзанкина—каз. И. Куприяновъ, Сизова—ур. А. Донсковъ, Соколова—ур. Г. Напалколъ, Солонаго—ур. Н. Смѣтанинъ, Соцкаго—каз. П. Поповъ. Тармасина—ур. Д. Павловъ, Улитина—каз. П. Смирновъ, Филатова—ур. Т. Луковсковъ, Фирсова—каз. Г. Харитоновъ, Чаусова—каз. Л. Титовъ, Чекомасова—каз. В. Ива-

новъ; *Иловлинской ст.*: Авиловскаго — каз. С. Савинъ, Боровкова — каз. А. Бабкинъ, Верхне-Песчанскаго — ур. С. Малаховъ, Желтухина — ур. Е. Табунщиковъ, Задонско-Авилова — каз. И. Чекуновъ, Колоцкаго — каз. Е. Серединценъ, Кондрашова — ур. М. Просвировъ, Крапивина — каз. Т. Поповъ, Краснаго — каз. А. Боровковъ, Нижне-Песчанскаго — ур. Н. Малаховъ, Писарева — ур. А Колесовъ, Поповскаго — ур. А. Богатыревъ, поселенія самой ст. — каз. П. Улановъ, Пятидесятнаго — каз. Я. Улановъ, Рѣпина — каз. А. Агаповъ, Сучковскаго — ур. А. Дмитріевъ, Таровскаго — ур. А. Колесовъ, Ширяйскаго — ур. Е. Богатыревъ, Ютаева — ур. И. Семисотновъ, Яблочнаго — ур. З. Пекуновъ; *Качалинской ст.*: Алаева — ур. А. Денисовъ, Байбаева — каз. И. Просихинъ, Заворыгина — каз. А. Евдокимовъ, Кузнецова — ур. В. Поповъ, Медвѣдева — ур. С. Медвѣдевъ, Фастова — ур. И. Ляпинъ, Хлѣбнаго — каз. Е. Юдинъ, Широкова — ур. И. Чекуновъ, Шишкина — каз. Г. Араканцевъ; *Кобылянской ст.*: Антоновскаго — ур. И. Поповъ, Быстрянскаго — каз. А. Недожогинъ, В.-Аксеновскаго — каз. Ф. Чипликовъ, В.-Кибиревскаго — ур. К. Меркуловъ, В.-Рубежинскаго — ур. К. Бабкинъ, В.-Салонскаго — каз. Ф. Агѣевъ, В.-Черновскаго — каз. С. Каревъ, Водянскаго — ур. С. Рощинъ, Гадичьяго — каз. П. Князевъ, Дураковскаго — каз. И. Клыковъ, Жутовскаго — ур. Л. Кошенсковъ, Ильменскаго — ур. А. Карнѣевъ, Калачевскаго — каз. Г. Пономаревъ, Кумскова — каз. И. Косовъ, Кручиновскаго — каз. В. Громовъ, Меркуловскаго — каз. И. Мельниковъ, Молоканскаго — каз. Я Денисовъ, Н. Аксайскаго — каз. М. Подрѣзовъ, Н.-Кибиревскаго — ур. К. Тюльтинъ, Н.-Рубежнаго — каз. Б. Смирновъ, Н.-Хлѣбинскаго — поселенія самой станицы — ур. Т. Кузнецовъ, Пещерскаго — каз. Ф. Ерковъ, Плесовскаго — ур. Я. Ивановъ, Пристенскаго — каз. И. Черноморовъ, Ромашкинскаго — ур. А. Узловъ, Сидѣльникова — каз. И. Страполовъ, Хлѣбинскаго — каз. Ф Фанькинъ, Червленскаго — каз. И. Егоровъ, Шестаковскаго — каз. С. Плѣшаковъ; *Краснощековской ст.*: Алексѣевскаго — каз. В. Поповъ, Атаманово-Васильевскаго — (вакансія), Генераловскаго — ур. В. Артемкинъ, Ильменскаго — каз. Н. Арженовсковъ, Киселевскаго — каз. С. Дербенцевъ, Кривова — каз. И. Кобызевъ, Ковыленскаго — каз. А. Сысоевъ, Нестеркина — каз. М. Колесниковъ, Попова — ур. Я. Шестеркинъ, поселенія самой станицы — ур. П. Макаренковъ, Самохина — каз. Н. Самохинъ, Сеньшина — ур. Т. Лагутинъ, Слѣпихина — каз. И. Перетертовъ, Сучкова — каз. А. Сухоруковъ, Трухина — ур. С. Усачевъ, Фролова — каз. Н. Самохинъ, Черновскаго — каз. Н. Симоновъ; *Нагавской ст.*: Агиновскаго

—каз. И. Поликарповъ, Дарганова—каз. С. Грузинцевъ, Комаровскаго—ур. А. Ушаковъ, Кирѣевскаго—ур. А. Поляковъ, Кудинова—каз. Н. Федоровъ, Маіорскаго—каз. А Болдыревъ, Минаева—каз. А. Андреевъ, Похлебина—каз. С. Похлебинъ, Семеновскаго—каз. А. Нефедовъ, Семничнаго—каз. А. Купріяновъ, Старо-Нагавскаго—ур. З. Болдыревъ, Тополевскаго—каз. Е. Болдыревъ; *Н.-Чирской ст.*: Ближне-Мельничнаго—каз. А. Дѣевъ, Ближне-Подгорскаго—каз. В. Шерстобитовъ, Больше-Тернового—ур. М. Разсказовъ, В.-Калиновскаго—каз. Я. Солодковъ, В.-Садовскаго—каз. Н. Гурѣевъ, В.-Тернового—каз. А. Писковъ, Головскаго—каз. А. Дѣевъ, Дальне-Подгорскаго—каз. Я. Золотовсковъ, Елфимовскаго—ур. В. Полупановъ, Ильменскаго—ур. Я. Солодковъ, Кололовскаго—каз. И. Сысоевъ, Кульпинскаго—каз. Ф. Крючковъ, Кустовскаго—ур. В. Кашенсковъ, Лагутинской—каз. А. Лагутинъ, Липовскаго—ур. А. Попковъ, Лисенскаго—каз. Т. Рыбниковъ, М.-Тернового—каз. А. Серегинъ, Н.-Дербенскаго—каз. Д. Родинъ, Н.-Солоновскаго—каз. И. Игнатьевъ, Н.-Калиновскаго—каз. Д. Писковъ, Островскаго—каз. Д. Крючковъ, поселенія самой станицы—ур. И. Каскатинъ, Пчелинскаго—каз. И. Фокинъ, Савиновскаго—каз. В. Колесниковъ, С.-Дербенскаго—ур. Г. Дербенцевъ, Средне-Садовскаго—ур. Ф. Арженовсковъ, Секретевскаго—каз. А. Секретевъ, Сияпкинскаго—каз. А. Перетертовъ, Сулацкаго—каз. И. Борисовъ, Черноморова—каз. Л. Звонаревъ, Чернышкова—ур. К. Чернышковъ, Чувилевскаго—каз. Я. Синяпкинъ, Шебалинскаго—ур. Н. Суровикинъ, Ярскаго—ур. В. Агурѣевъ; *Ново-Григорьевской ст.*: Бѣлуженскаго—каз. М. Борщовъ, Вильтовскаго—ур. И. Писаревъ, Голенскаго—каз. И. Чичеровъ, Каменскаго—каз. Е. Чичеровъ, Липовскаго—каз. И. Алимовъ, Логовскаго—ур. С. Кошельниковъ, Паницкаго—каз. В. Борщевъ, Писаревскаго—каз. Т. Курдяпинъ, Подпѣшинскаго—каз. И. Константиновъ, Рановскаго—ур. М Карташевъ, Трактирскаго—каз. Е. Евтюревъ; *Потемкинской ст.*: Балабанскаго—каз. Н. Харитоновъ, Берестянскаго—ур. А. Небыковъ, Бирюкова—каз. П. Хапринъ, Ближне-Чегонацкаго—каз. Д. Грязинъ, Бѣлозерскаго—каз. З. Харитоновъ, Водянскаго—каз. С. Харламовъ, Генералова—ур. К. Самохинъ, Дальне-Чегонацкаго—каз. Ф. Сопляковъ, Дарганова—ур. В. Брыкалинъ, Дорофѣевскаго—каз. И. Небыковъ, Заливскаго—каз. Я. Бирюковъ, Небыкова—ур. П. Подкопаевъ, Пимонова—ур. Ф. Полѣевъ, поселенія самой станицы—каз. В. Филатовъ, Ромашкина—ур. В. Ламакинъ, Сазонова—ур. Г. Погорѣловъ, Челекова—каз. П. Левшинъ; *Пятіизбянской ст.*: Березовскаго—каз.

Д. Вихлянцевъ, Володина—каз. И. Лобановъ, Вербовскаго—ур. И. Гурѣевъ, Горина—каз. К. Хныкинъ, Голаго-Лога—каз. С. Татариновъ, Гурѣева—каз. Е. Гурѣевъ, Грачевскаго—каз. Г. Егоровъ, Ерусланскаго—ур. П. Чеметовъ, Евсѣева—ур. Н. Бѣленковъ, Зеленовскаго—каз. Д. Нефедовъ, Зрянина—каз. М. Фоминъ, Ильевскаго—ур. Г. Поповъ, Колпачевскаго—ур. Ф. Головлевъ, Калача—ур. Ф. Архиповъ, Качалинскаго—ур. А. Ничипоровъ, Кумовскаго—ур. П. Махинъ, Лысова—каз. А. Кондаловъ, Ляпичева—ур. С. Ляпичевъ, Малолучинскаго—каз. К. Першиковъ, Маіорова—ур. И. Братухинъ, Островского—каз. М. Чеботаревъ, Подтихова—каз. В. Калининъ, Плесистаго—каз. В. Мурзинъ, Попова—каз. А. Ляпичевъ, поселенія самой станицы—ур. С. Евтюхинъ, Скворина—каз. А. Харютинъ, Суханова—каз. М. Турченковъ. Самодурова—каз. М. Нестеркинъ, Стараго Калача—каз. Л. Бирюковъ, Тузова—каз. Е. Нестеровъ, Черкасова—ур. С. Еланцевъ; *Сиротинской ст.*: Б.-Перекопскаго—каз. А. Серегинъ, Б.-Венцовскаго—каз. П. Стародубовъ, Бѣлуженскаго—каз. Е. Акимовъ, В.-Бузиновскаго—ур. А. Чебаковъ, В.-Голубинскаго—каз. Дьяконовъ, Дальне-Перекопскаго—каз. Ив Ивановъ, Дубовскаго—ур. М. Никулинъ, Ерицкаго—каз. А. Шуваевъ, Зимовскаго—каз. А. Серегинъ, Камышенскаго—каз. А. Насоновъ, Караицкаго—каз. Г. Рубцовъ, Калдоировскаго—каз. Д. Чеботаревъ, Муковнинскаго—каз. В. Федоровъ. Н.-Бузиновского—каз. Ф. Донецковъ, Оскинскаго—ур. Г. Акимовъ, Подгорскаго—каз. И. Самохинъ, поселенія самой станицы—ур. А. Талдыкинъ, Теплинскаго—каз. М. Смѣтанниковъ, Хмѣлевскаго—каз. А. Фроловъ, Хохлачевскаго—каз. П. Семикинъ, Шохинскаго—ур. М. Соловьевъ; *Старогригорьевской ст.*: Аксеновскаго—каз. Ф. Чувашинъ, Борисова—каз. С. Яиковъ, Вѣнцовскаго—каз. С. Тюрьморѣзовъ, Озерскаго—каз. С. Бабуновъ, Пахотнаго—каз. И. Богатыревъ, Покровскаго—каз. А. Генераловъ, Стародонскаго—ур. А. Марининъ, Тишанскаго—каз. П. Лобовъ, Ширяйскаго—ур. К. Овечкинъ, Яблонскаго—каз. Ф. Боровковъ; *Табуевской ст.*: Борисова—ур. С. Яиковъ, Атаманскаго—каз. И. Напалковъ, Быстраго—каз. М. Черничкинъ, Вознесенскаго—каз. Я. Гавриловъ, Ермакова—каз. И. Топорковъ, Золотого—каз. Я. Морозовъ, Любимова—ур. И. Любимовъ, Морозова—(вакансія), Орлова-Денисова—каз. С. Дуваровъ, поселенія самой станицы—ур. М. Калинкинъ; *Трехъ-Островянской ст.*: Вортячевскаго—ур. Е. Антоновъ, В.-Гниловскаго—каз. И. Денисовъ, Екимовскаго—каз. Г. Тапилинъ, Зимовейскаго—каз. А. Архиповъ, Кисляковскаго—ур. В. Рѣшетовъ, Н.-Гниловскаго—каз. В. Орловъ, Н.-Герасимовскаго—

ур. П. Глазковъ, поселенія самой ст.—каз. Д. Чеботаревъ, Паньшенскаго ур. А. Тупикинъ, Самохвалова—ур. Г. Ерохинъ; *Чернышевской ст.*: Александровскаго—каз. В. Лазаревъ, Арженовскаго—ур. Л. Серебряковъ, Варламовскаго—ур. М. Скобелевъ, Глухманнаго—каз. Г. Лялинъ Дѣева—каз. Л. Маловъ, Карагачева—(вакансія), Кирѣева—каз. А. Золотовсковъ, Кленовскаго—каз. Г. Фроловъ, Лобачева—ур. А. Сиволобовъ, Машинскаго—каз. Н. Авсецинъ, Обливскаго—ур. И. Писковъ, Обрывскаго—каз. П. Арженовсковъ, Осиновскаго—каз. З. Поповъ, Паршина—ур. А. Макаренковъ, Попова—каз. Е. Авсецовъ, поселенія самой станицы—ур. И. Золотовсковъ, Русакова—ур. Н. Алексѣевъ, Рябова—каз. А. Храмцовъ, Рябухина—ур. И. Рябухинъ, Секретевскаго—каз. А. Абуховъ, Сиволобова—каз. К. Ерохинъ, Синяпкина—каз. И. Чумаковъ, Солонецкаго—каз. И. Дундуковъ, У.-Грязновскаго—каз. К. Кирѣевъ.

19. Волостные старшины.

Бузиновской волости—кр. Д. І. Касьяновъ, Громославской—кр. А. А. Моисеевъ, Добринской—кр. П. И. Дьяконовъ, Калачево-Куртлакской—кр. А. П. Косиковъ, Карповской—кр. Я. Б. Лихолѣтовъ, Котлобанской—(вакансія), Мариновской—кр. А. Кирѣеменковъ, Ново-Петровской—кр. П. Ф. Бобринъ.

IV. Усть-Медвѣдицкій округъ.

1. Управленіе окружного атамана Усть-Медвѣдицкаго округа.

(Въ ст. Усть-Медвѣдицкой).

Окружной атаманъ, полк. Никол. Степ. Рудаковъ; помощ. его: в. старш.: Геор. Никит. Сѣнинъ, Никол. Орест. Поповъ.

Канцелярія окружного атамана.

По военной части: старш. адъют., в. старш. Пав. Титов. Федоровъ; помощ. его, подъес. Никол. Никол. Исаевъ; адъютантъ по мобилизац. части, ес. Вас. Ефим Вешенсковъ; смотритель склада и завѣд. оруж. мастер., ес. Матв. Ив. Фоминъ;

медицинскіе врачи: старшій—к. сов. Югановъ, младшій—(вакансія); ветеринарный врачъ, к. сов. Петръ Ст. Латышовъ.

По гражданской части: сакретарь, г. секр. Андр. Анан. Панфиловъ (вр. и. д.); дѣлопроизводители: г. секр. Ив. Фед. Поповъ, не им. чина Алекс. Гуровъ (и. д.); регистраторъ, (вакансія).

Участковые засѣдатели: 1-го уч.—к. ас. Викт. Прокоф. Никитинъ; 2-го уч.—г. секр. Матв. Ем. Моисеевъ; 3-го уч.—к. р. Спир. Кирѣевъ; 4-го уч.—к. секр. Алдр. Рубцовъ; 5-го уч.—к. секр. Вас. Пот. Кузнецовъ; 6-го уч.—к. ас. Илья Каз. Попковъ; 7-го уч.—тит. сов. Вас. Евстаф. Золотовъ; 8 го уч.—к. секр. Ив. Алекс. Крюковъ; 9-го уч.—г. секр. Ив. Поповъ.

Полицейскіе пристава: ст. Усть-Медвѣдицкой—г. секр. Прок. Як. Моисеевъ; помощ. его, к. р. Ив. Матв. Медвѣдевъ; слоб. Михайловки—г. секр. Никол. Никитинъ; помощ. его, не им. чина Георг. Жалнинъ; хут. Фролова Кременской ст.—к. секр. Фед. Ник. Цыганковъ.

Окружной медицинскій врачъ, лек. ст. сов. Вас. Агаф. Карачевцевъ.

Окружная повивальная бабка, Серафима Алдр. Тимофеева.

Земская повивальная бабка, Марія Фед. Фомина.

2. Окружной земельный совѣтъ.

Предсѣдатель, окружной атаманъ; постоянные члены: ур.: И. Я. Чекунковъ, Еф. Тит. Вешенсковъ; дѣлопроизводитель, С. Л. Евстратовъ (вр. и. д.).

3. Окружной распорядительный комитетъ по земскимъ дѣламъ.

Предсѣдатель, окружной атаманъ: членъ по назначенію отъ правительства, к. р. Ив. Конст. Поповъ; дѣлопроизводитель (вакансія).

4. Канцелярія окружного предводителя дворянства.

Окружной предводитель дворянства, ст. сов. Петръ Ив. Коротковъ; помощникъ его, Ив. Ник. Серебряковъ; письмовод., (вакансія).

5. Управленіе окружного воинскаго начальника.

И. д. окружного воинскаго начальника, ес. Петр. Іосиф. Скачковъ (онъ же начальникъ Усть-Медвѣдицкой мѣстной команды); дѣлопроизводитель, к. секр. Пав. Лащеновъ.

6. Окружное по воинской повинности присутствіе.

Предсѣдатель, окружной предводитель дворянства; члены: окружной атаманъ Усть-Медвѣдицкаго округа, окружной воинскій начальникъ, непремѣнный членъ окружного по крестьянскимъ дѣламъ присутствія; вр. и. д. секретаря, И. Родинъ.

7. Окружное по крестьянскимъ дѣламъ присутствіе.

Предсѣдатель, окружной предводитель дворянства; члены: окружной атаманъ Усть-Медвѣдицкаго округа, податной инспекторъ Усть-Медвѣдицкаго округа н. с. Вас. Алдр. Извѣковъ; непремѣный членъ ес. Гр. Ив. Поповъ; почетный мировой судья Алекс. Ив. Васильевъ; секретарь (вакансія).

8. Усть-Медвѣдицкая окружная землеустроительная комиссія.

(Въ ст. Усть-Медвѣдицкой).

Предсѣдатель, окружной предводитель дворянства; непремѣнный членъ комиссіи, Влад. Петр. Марковъ; члены: непремѣнный членъ окружного по крестьянскимъ дѣламъ присутствія, предсѣдатель съѣзда мировыхъ судей, отъ землевладѣльцевъ: подъес. Ив. Львов. Шуруповъ, полк. Ив. Конст. Широковъ, Ив. Никанор. Себряковъ; отъ крестьянъ: Ив Ив. Кучугуринъ, Мих. Як. Жаровъ, Вас. Трофим. Кравченковъ; отъ казаковъ—Пав. Алекс. Мельниковъ; секретарь, к. секр. Алдр. Мануил. Смирновъ.

9. Окружная опека.

Предсѣдатель, окружной предводитель дворянства; засѣдатели: в. старш. Арс. Никиф. Поповъ, г. секр. Вас. Ефим. Астаховъ.

10. Окружная больница.

Врачъ, завѣдующій больницею, лек. к. сов. Мих. Викт. Макаровъ; смотритель больницы, (вакансія).

11. Окружная земская больница.

(Въ сл. Михайловкѣ).

Врачъ, завѣдующій больницею, лек. Никол. Яковл. Ивановъ: фельдшеръ, Зиновій Тамахинъ.

12. Правленіе Усть-Медвѣдицкаго комитета Россійскаго общества краснаго креста.

Предсѣдатель, окружной атаманъ; товарищъ его, прот. Митр. Петровъ; члены: Никол. Орест. Поповъ, Андр. Федул. Ивановъ, свящ. Марк. Поповъ; дѣлопроизводитель, И. К. Поповъ; казначей, прот. Мит. Петровъ.

13. Окружной комитетъ народнаго здравія.

Предсѣдатель, окружной предводитель дворянства; члены: окружной атаманъ, Усть-Медвѣдицкій благочинный, окружной медицинскій врачъ, полицейскій приставъ ст. Усть-Медвѣдицкой, Усть-Медвѣдицкій станичный атаманъ, непремѣнный членъ окружного по крестьянскимъ дѣламъ присутствія, старшій врачъ управленія окружного атамана, членъ окружного распорядительнаго комитета по земскимъ дѣламъ.

14. Окружной комитетъ о народной трезвости.

Предсѣдатель, окружной предводитель дворянства; дѣлопроизводитель (вакансія).

15. Правленіе Усть-Медвѣдицкаго отдѣла Донского округа Императорскаго Россійскаго общества спасанія на водахъ.

Предсѣдатель, Никол. Иллар. Илларіоновъ (вр. и д); члены: Пр. Як. Моисеевъ, Сем. Петр. Гулянинъ, Сем. Тит. Викинъ, Иллар. Петр. Илларіоновъ, Вас. Вас. Калининъ; казначей, Андр. Ив. Каштановъ.

16. Усть-Медвѣдицкій отдѣлъ Донского общества взаимопомощи служащихъ.

Предсѣдатель, Никол. Орест. Поповъ; члены: Ив. Ак. Евсѣевъ (онъ же секретарь), Пав. Козм. Севрюговъ, Илья Вас. Веденинъ.

17. Станичные атаманы.

Арчадинской станицы—ур. И. Анисимовъ, Березовской—ур А. С. Кудряшовъ, Глазуновской—ур. Т. Н. Суховъ, Етеревской—ур. И. Копыловъ, Кепинской—ур. М. С. Гугняевъ, Кременской—каз. А. Фоминъ, Клѣтской—ур. М. И. Ефремовъ, Краснокутской—ур. В. Д Мелиховъ, Малодѣльской - (вакансія), Ново-Александровской—ур. М. И. Коротковъ, Островской—ур. С. Ветютневъ. Перекопской - ур. М. Козловцевъ, Распопинской—ур. Г. И. Сутуловъ, Раздорской—ур. Ф. Г. Куватовъ, Сергіевской—ур. В. Т. Чекуновъ, Скуришенской—ур. Н. А. Марчуковъ, Усть-Медвѣдицкой—ур. И. К. Емельяновъ, Усть-Хоперской - нестр. старш. разр. Е. С. Малаховъ.

18. Хуторскіе атаманы хуторовъ.

Арчадинской ст.: Абрамова—каз. С. Поповъ, Безыменскаго—ур. Т Поповъ, Гурова—ур. Е. Вифлянцевъ, Ильменскаго—каз. Е. Семиковъ. Калинскаго—ур. Е. Симоновъ, Кундрюческаго—каз. Л. Левинъ, Княжинскаго—ур. М. Бабкинъ, Мироничева—каз. А. Хрусталевъ, Никуличева—каз. И Ремизовъ, поселенія самой станицы—ур. И. Сбойчаковъ, Посельскаго—каз. А. Ловлинсковъ, Раковскаго—каз. Ф. Желѣзкинъ, Фетисова—ур. Н. Харлановъ, Черемухова - ур. И. Барышниковъ; *Березовской ст*: Бобровскаго—ур. И. Карнауховъ, Булгурина—каз. А. Вѣтровъ, Заплавскаго—ур. Е. Орловъ, Кувшинова—ур. Т. Кузнецовъ, Ловягина—ур. А. Федосовъ,

Петрушина—ур. И. Петрушинъ, Попова—ур. Я. Клочковъ, Плотникова—ур. Е. Калашниковъ, поселенія самой станицы 1-го квартала—каз. И. Матвѣевъ, 2 го—ур. И. Кузнецовъ, 3-го—каз. П. Пронинъ, Рогачева—(вакансія), Рубежнаго—ур. М. Недорубовъ; *Глазуновской ст.*: Гаврилова—ур. Н. Мордовинъ, Зимняцкаго—каз. Ф. Зрянинъ, Каранчева—каз. М. Кириличевъ, Кирѣева—каз. С. Чулковъ, Мокраго—ур. С. Селиверстовъ, Мостовскаго—каз. А. Поповъ, поселенія самой станицы—каз. Ф. Ветютневъ, Суходольскаго—ур. С. Чернышковъ, Чеплыженскаго—ур. М. Потаповъ, Чигонацкаго—ур. І. Ротовъ; *Етеревской ст.*: Больше-Орѣшкина—каз. К. Поповъ, Большого—ур. И. Засыпкинъ, Буянова—ур. П. Шишкинъ, Глушицкаго—ур. Д. Рогачевъ, Ильменскаго—каз. С. Кривцовъ, Мало-Орѣшкина—каз. П. Желѣзкинъ, Медвѣдева—ур. Березинъ, Мисютина—ур. И. Голеневъ, Мохова—каз. Я. Дворяновъ, Попова—каз. В. Жуплевъ, поселенія самой станицы—ур. І. Кривцовъ, Субботина—каз. К. Крюковъ, Тишанскаго—каз. И. Мельниковъ, Фатѣева—каз. Ф. Захаровъ; *Кепинской ст.*: Ветютнева—каз. И. Блиновъ, Грачева—каз. В. Устиновъ, Демочкина—каз. Г. Цыкуновъ, Игнатова—ур. А. Лестевъ, Колобродова—каз. Г. Лестевъ, Княжескаго—ур. К. Куринъ. Курина—каз. С. Сѣркинъ, Прудковскаго—каз. Е. Кудряшовъ, Семеновскаго—ур С. Куринъ, Стойловскаго—ур. А. Егоровъ; *Кременской ст.*: Амелина—ур. Я. Амелинъ, Больше-Уланскаго—(вакансія), Верховскаго—каз. А. Плѣшаковъ, Ветютнева—каз. А. Шевяковъ, Выѣздинскаго—вах. А. Тарасовъ, Головскаго—каз. А. Любимовъ, Духовскаго—каз. Н. Калининъ, Дубовскаго—каз. И. Забазновъ, Дубровскаго—каз. Г. Коньковъ, Зимовскаго—каз. И. Братухинъ, Калиновскаго—каз. Е. Калининъ, Кривскаго—каз. И. Власовъ, Лебяженскаго—каз. И. Титовъ. Лѣтовскаго—каз. В. Илясовъ, Любимовскаго—каз. Н. Кичаповъ, Мало-Уланскаго—ур. Д. Денисовъ, Маноцкаго—ур. С. Самофаловъ, Орловскаго—каз. А. Фоминъ, Отроженскаго—ур. Т. Денисовъ, Подовскаго—каз А. Сѣдовъ, поселенія самой станицы—каз. И. Пономрревъ, Голубинскаго—каз. М. Коньковъ, Скоровскаго—каз. И. Лупоглазовъ, Терновскаго—каз. П. Рыбалкинъ, Фроловскаго—ур. Д. Голубинцевъ, Чернополянскаго—каз. Т. Сысоевъ, Шляховскаго—ур. С. Поповъ, Шуруповскаго—каз. В. Лащеновъ; *Клѣтской ст.*: Борисова—каз. Г. Борисовъ, Верхне-Соломаковскаго—каз. И. Орѣшкинъ, Власова—каз. Ф. Величкинъ, Евстратова—ур. И. Евстратовъ, Захарова—ур. Е. Емановъ, Запертовскаго—каз. А. Агѣевъ, Иванушкина—ур. П. Юдинъ, Калмыкова—каз. Т. Крапивинъ, Караженскаго—(вакансія),

Клѣтско-Почтовскаго—каз. А. Пристансковъ, Ластушинскаго—каз. П. Шерстобитовъ, Маіорскаго—ур. В. Борисовъ, Маной-лина—ур. Т. Дьяковъ, Мѣловскаго—каз. И. Евстратовъ, Н.-Затонскаго—каз. Ф. Цынновъ, Н.-Соломакинскаго—ур. М. Орловъ, Орловскаго - ур. И. Абрамовъ, Платонова—ур. Н. Цымловъ, Поднижняго - ур. В. Могутовъ, Подпѣшенскаго—ур. Т. Глазуновъ, Пузинскаго—ур. А. Андреевъ, поселенія самой станицы - каз. В. Алексѣевъ, Рожковскаго—каз. С. Лѣпилинъ, Рубежнаго—каз. С. Фроловъ, Рыбкина—ур. Т. Кирѣевъ. Сарминскаго—каз. И. Поповъ. Селивановскаго—каз. А. Юдинъ, Старо Клѣтскаго—каз. Р. Рожковъ; *Краснокутской ст.*: Бакланова—каз. М. Исаевъ, Волоцкаго - каз. Г. Кривовъ, Власова - ур. С. Тарасовъ, Вячеслава—(вакансія), В.-Ермаковскаго—ур. К. Рябухинъ, Кутейникова—каз. Г. Кривовъ, Н.-Ермаковскаго—каз. К. Казѣевъ, Николаевскаго—каз. І. Кружилинъ, Пономарева—ур. А. Королевъ; поселенія самой станицы—каз. И. Топилинъ, Платовскаго—каз. М. Васильевъ, Свиридова—каз. Н. Дергачевъ, Старикова—ур. Г. Кумовъ, Скобилева—каз. С. Исаевъ, Фоминскаго—ур. М. Кумовъ, *Малодѣльской ст.*: Арчадинскаго - ур. И. Сысоевъ, Атаманскаго—ур. П. Фроловъ, Горина—каз. Д. Горинъ, Кудряшова—каз. В. Заваруевъ, Мищенкова—ур. Е. Никитинъ, Муравьева—каз. А. Дунниковъ, Ново-Ольховскаго—каз. М. Шеинъ, Прудковскаго - ур. С. Ахановъ, поселенія самой станицы—ур. С. Макаровъ, Ружейникова—каз. К. Плѣшаковъ, Ржавскова—ур. А. Ржавсковъ; *Ново Александровской ст.*: Вершинина—каз. Н. Селиверстовъ. Ендовскаго - каз. Ф. Суховъ, Козлова—каз. А. Крапивинъ. Краснаго—каз. С. Куркинъ. Пичугина—каз. И. Мартыновъ, Подольховскаго—каз. Ф. Мироновъ, поселенія самой станицы—каз. А. Поповъ, Сѣдова—каз. А. А. Уткинъ, Точилкина—каз. К. Ротовъ, Чигонацкаго—ур. К. Ивліевъ, Шашкина—ур. В. Синевъ; *Островской ст.*: Коробковскаго—каз. И. Калининъ, Гречушинскаго—каз. Н. Некрыцугинъ, Гурова - каз. С. Буяновъ, Дорожина—ур. И. Мищеряковъ Каменскаго каз. М. Суховъ, Климова—(вакансія)). Киѣева—ур. И. Фомичевъ. Краснянскаго—каз. И. Скачковъ, Нижне-Коробковскаго—каз. М. Политовъ, Попкова—каз. И. Савинъ. Поповскаго—ур. И. Поповъ, Пшеничкина—каз. М. Шиповсковъ, поселенія самой станицы—ур. И. Федосовъ, Разуваева—ур. М. Алаторцевъ, Рогачева—каз. А. Быковъ, Романовскаго—каз. А. Мещаряковъ, Тарасова—каз. Н. Ветютневъ, Филинскаго—каз. М. Мартыновъ; *Перекопской ст.*: Дружилинскаго—ур. Т. Просвировъ, Казинскаго—ур. И. Долговъ, Коловертовскаго—ур. Г. Вешенсковъ, Краинскаго—каз.

А. Елисѣевъ, Лапушинскаго—ур. В. Поповъ, Луговского—каз. П. Исаевъ, Маіорскаго—ур. Г. Чичеровъ, Мѣловскаго—каз. Е. Филипповъ, Орѣховскаго—каз. Ф. Козловцевъ, Осиновскаго—ур. П. Тюрморѣзовъ, Перекопскаго—(вакансія), Платовскаго—ур. Т. Селивановъ. Подстепинскаго—(вакансія), Свѣчникова—каз. В. Долговъ, Серединскаго—ур. М. Елисѣевъ, Ярковскаго—каз А. Алексѣевъ; *Распопинской ст.*: Базковскаго—каз. Г Малаховъ, Бобровскаго—каз. Ф. Бочаровъ. Больше Донщинскаго—каз. И. Никуличевъ, Больше-Осиновскаго—каз. П. Ефимовъ, Бѣловскаго-Нѣмухина—каз. В. Клягинъ, Бѣловско-Соинскаго—каз. О. Родіоновъ, Верхне-Черинскаго—ур. Д. Фроловъ, Вязовскаго—ур. И Соинъ, Глубоковскаго—каз. Р. Крюковъ, Головскаго—каз. Е Ларіоновъ. Зотовскаго—ур. П. Грошевъ, Избушинскаго—ур. Д. Лыгинъ, Калачевскаго—ур. И. Никуличевъ, Красноярскаго—каз. А. Мельниковъ. Липовскаго—каз. И Кузнецовъ, Моксарева—каз. Е. Аникеевъ, Мало-Донщинскаго—каз. А. Алексѣевъ. Мало-Осиновскаго—каз. Ф. Акимовъ, Ново-Царицынскаго—каз. И. Зотовъ. Медвѣженскаго—ур. Ф. Грибенковъ, поселенія самой станицы—каз. П. Болдыревъ. Перелазовскаго—ур. Д. Гришанковъ. Подпѣшенскаго—каз. Ф. Алешинъ, Угольскаго—каз. А Терентьевъ; *Раздорской на Медвѣдицѣ ст.*: Башкирскаго—каз. В. Луковсковъ, Гниловскаго—каз. В. Мартачевъ, Зеленовскаго—каз. П. Храповъ, Илясова—каз. В. Супочевъ, Кашулинскаго—каз. Я. Золотаревъ, Кудиновскаго—каз. Ф. Желѣзниковъ, Перелазовскаго—ур. В. Крапчетовъ, Попова—ур. А. Объѣдковъ, поселенія самой станицы—ур. Г. Пулашинъ, Сѣнновскаго—каз. К. Романовсковъ; *Сергіевской ст.*: Больше-Лычацкаго—ур. И. Уруховъ, Заполянскаго—ур. И. Михѣевъ. Мало-Лычацкаго—каз. Н. Щелкуновъ Орловскаго—ур. И. Давыдовъ, Отроженскаго—каз. Н. Ерохинъ, Поповскаго—каз. Ф. Размѣровъ, Солоновскаго—каз. И. Пономаревъ, Сѣкачева—ур. Т. Ивановъ. Цѣпаевскаго—ур. Прошинъ; *Скуришенской ст.*: Катасонова—каз. В Меньковъ, Медвѣдева—ур. Л. Крапчетовъ, Орлинскаго—ур. А. Каменновъ, Регожина—каз. М. Меркуловъ, Себрякова—каз. Н. Березовъ, Сѣничкина—каз. Ф. Меркуловъ, Степанова—каз. М. Мелиховъ, Теркина—ур. П. Каменновъ, Тишанскаго—каз. П. Быкадоровъ, Трясинскаго—(вакансія), Цыкунова—ур. С. Аксеновъ: *Усть Медвѣдицкой ст.*: Буеракъ-Сенюткина—каз Е. Селивановъ, Березовскаго—ур П. Широковъ, Беуракъ-Попова—ур К. Дьяконовъ, Будыльскаго—ур. Е. Сѣдовъ, Варламовскаго—ур. Я Мальчиковъ, Верхне Фомихина—ур. Г. Кирсановъ. Демина—каз. В. Кривовъ, Жирковскаго—ур. К.

Макаровъ, Затонскаго—каз. В. Смирновъ, Караичева—каз. Г. Постушковъ, Коротовскаго—ур. А. Фроловъ, Клѣтско-Потаповскаго—Т. Меркуловъ, Кузнечиковскаго—(вакансія), Кужного каз. Ф. Смирновъ, Малаховскаго - каз. С. Картушинъ, Н.-Фомихинскаго—ур. К. Попковъ, Н.-Царицынскаго—каз. П. Поподьинъ, Отроженскаго—(вакансія), Пичугина—каз. Н. Кумовъ, Прилиповскаго—каз. И. Гречишниковъ, Пронина—ур. Н. Коноваловъ, Песчанаго—каз. С. Дьяконовъ, поселенія самой станицы—ур. Е. Кирѣевъ, Средне-Царицынскаго - каз. И. Свиридовъ, Старо-Пронина—каз. К. Маланьинъ, Старо-Сенюткина—каз. М. Сутуловъ, Хохлачевскаго—каз. П. Калмыковъ, Хованскаго—каз. Ф. Ковалевъ, Ярскаго—ур. И. Поповъ; *Усть-Хоперской ст.:* Астахова - ур. П. Станичновъ, Бахмуткина—ур. Д. Семіоновъ, Бѣлавина—каз. М. Говорухинъ, Бобровскаго—ур. А. Тарасовъ, Большого—ур. Е. Чекуновъ, Верхне-Горбатовскаго—каз, А. Горбатовъ, Верхне-Калмыковскаго—ур. А. Авиловъ, Горбатовскаго—ур. Н. Чуковъ, Девяткина—каз. М. Лащеновъ, Еланскаго—ур. Ф. Морозовъ, Задонскаго—каз. Н. Триполевъ, Зимовскаго—каз. В. Мельниковъ, Избушенскаго—ур. И. Ульяновъ, Каледина—ур. М. Горбатовъ, Карасева—каз. М. Краюшкинъ, Котовскаго—каз. Е. Свищевъ, Клиновскаго—каз. Г. Макевнинъ, Крутовскаго - каз. Ф. Сердиновъ, Нижне Калмыковскаго—каз. Н. Авиловъ, Н. Калединскаго—ур. Е. Мавринъ, Пронина - ур. А. Сѣнинъ, поселенія самой станицы—ур. А. Поповъ, Рубашкина—каз. В. Малаховъ, Рыбнаго—ур. М. Кособоковъ, Средне-Крутовскаго—каз. М. Щегольковъ, Тюковного—каз. М. Кичаповъ, Ушакова—ур. Г. Кривовъ, Усть-Клиновскаго—ур. Т. Чекуновъ, Чеботарева—ур. Н. Пономаревъ, Ягодина—каз. Т. Аленкинъ.

19. Волостные старшины.

Арчадинско-Чернушинской волости—(вакансія), Гуляевской—кр. М. Скрыпниковъ, Даниловской—кр. И. Т. Волковъ, Ефремовской—кр. К. Я. Ершовъ, Михайловской—кр. П. В. Трофименко, Орѣховской—кр. И. В. Бѣликовъ, Сидорской—кр. Г. В. Богучарскій, Чистяковской—кр. И. А. Шетренко.

V. Хоперскій округъ.

1. Управленіе окружного атамана Хоперскаго округа.

(Въ ст. Урюпинской).

Окружной атаманъ, полк. Помп. Мих. Грудневъ; помощ. его: в. старш. Никол. Ив. Медвѣдевъ, ес. Вас. Матв. Кучеровъ (вр. и. д.).

Канцелярія окружного атамана.

По военной части: старшій адъют., подъес. Конст. Вас. Афанасьевъ; помощ. его, г. секр. Ив. Мих. Ефремовъ (вр. и. д.); адъютантъ по мобилизаціонной части, Алдр. Фед. Серебряковъ; завѣд. оруж. мастер. и складомъ полк. имущ. Хоперскаго округа, сотн. Ник. Ив. Бояриновъ; старшій врачъ, к. сов. Ив. Алекс. Татаркинъ; младшій врачъ, (вакансія); ветеринарный врачъ, к. сов Клавд. Фед. Филипповъ; медицинскій фельшеръ, к. секр. лдр. Олимп. Земцовъ.

По гражданской части. секретарь, г. секр. Карпъ Иги. Сальниковъ; дѣлопроизводители: Ив. Хр. Поповъ (и. д.), Ив. Сем. Меркуловъ (и. д.); регистратовъ, к. секр. Мих. Фед. Киляковъ.

Участковые засѣдатели: 1-го уч.—к. ас. Матв. Алдр. Дубровскій; 2-го уч.—г. секр. Петръ Мих. Казьминъ; 3-го уч.—к. ас. Алдр. Ив. Черкесовъ: 4-го уч.—не им. чина Вас. Петр. Михайловъ: 5-го уч., Ив. Ант. Дьяковъ (вр. и. д.); 6-го уч. — не им. чина Мих. Ив. Поповъ; 7-го уч. — отст. хор. Як. Дм. Обуховъ.

Полицейскіе пристава: станицы Урюпинской—к. р. Владим. Харл. Соколовъ; помощ. его, к. р. Елис. Щегольковъ; хут. Самсонова Аннинской ст.—к. ас. Фед. Андр. Ларинъ.

Полицейскій надзиратель хут. Куликова Ярыженской ст., не им. чина Виссар. Сем. Якушовъ.

Окружной медицинскій врачъ, к. сов. Ив. Ив. Дворянскій.

Окружная повивальная бабка, Евдокія Мих. Костина.

2. Окружной земельный совѣтъ.

Предсѣдатель, окружной атаманъ; постоянные члены: Кононъ Федор. Лактіоновъ, Лавръ Ив. Агаповъ; дѣлопроизводитель. Пав Прок. Ларкинъ.

3. Окружной распорядительный комитетъ по земскимъ дѣламъ.

Предсѣдатель, окружной атаманъ; членъ по назначенію отъ правительства, к. ас. Ив. Алекс. Стефановъ; дѣлопроизводитель, Петръ Фом. Моисеевъ.

4. Канцелярія окружного предводителя дворянства.

Окружной предводитель дворянства, в. старш. Петръ Ив. Носовъ; письмоводитель, г. секр. Ив Алекс. Поповъ.

5. Управленіе окружного воинскаго начальника.

Окружной воинскій начальникъ, в. старш. Мих. Андр. Поповъ (онъ же начальникъ Урюпинской мѣстной команды); дѣлопроизводитель, г секр. Мих. Лавр. Агаповъ.

6. Окружное по воинской повинности присутствіе.

Предсѣдатель, окружной предводитель дворянства; члены; окружной атаманъ Хоперскаго округа, окружной воинскій начальникъ, непремѣнный членъ окружного по крестьянскимъ дѣламъ присутствія; секретарь, к. секр. Алдр. Андр Часовниковъ.

7. Окружное по крестьянскимъ дѣламъ присутствіе.

Предсѣдатель, окружной предводитель дворянства: члены: окружной атаманъ Хоперскаго округа, податной инспекторъ, к. сов. Евген. Конст. Нелидовъ; непремѣнный членъ, н. сов. Мих Ермил. Поповъ; вр. и. д. секретаря, г. секр. Ив. Алекс. Поповъ.

8. Окружная опека.

Предсѣдатель, окружной предводитель дворянства; засѣдатели: отст. хорунж. Ив. Март. Васильевъ, к. секр Матв. Гребенниковъ.

9. Окружная больница.

Врачъ завѣд. больницею, лек. к. сов. Евг. Вас. Волковъ; классные фельдшера: г. секр. Алдр. Аким. Семенченковъ, канд на клас. должн. Викт. Дм. Прохоровъ; смотритель больницы. к. ас. Яковъ Мих. Зазерскій.

10. Урюпинскій мѣстный комитетъ Россійскаго общества Краснаго Креста.

Предсѣдатель, окружной предводитель дворянства; товарищъ его, Сем. Алекс. Житеневъ; казначей, Дав. Алдр. Миримановъ; дѣлопроизводитель, Алекс. Марк. Глазковъ.

11. Окружной комитетъ народнаго здравія.

Предсѣдатель, окружной предводитель дворянства; члены: окружной атаманъ Хоперскаго округа, Урюпинскій благочинный, окружной врачъ, станичный атаманъ Урюпинской станицы.

12. Окружной комитетъ попечительства о народной трезвости.

Предсѣдатель, окружной предводитель дворянства; члены: свящ.: Алекс. Матвѣевъ, Конст. Лачиновъ, П. С. Флоровъ, И. М. Евфимьевъ, Ив. Ос. Шевченко, Каз. Тим. Брешенковъ, А. П. Трусковскій. Вас. Матв. Кучеровъ, Ив. Ник. Удойниковъ, М. А. Поповъ. Евген. Конст. Нелидовъ, М. Е. Поповъ, Ив. Ив. Дворянскій. Пав. Сем. Козловскій, Вяч. Ан. Поповъ, М. М. Поповъ, П. И. Прокоповичъ, Ал. Ант. Астаховъ, Вл. Вас. Александровъ, Кл. Ф. Филипповъ, А. К. Родіоновъ, Ив. Ив. Мироновъ, Мих. Георг. Мелиховъ, Ст. Ст. Ежовъ, Ив. Алекс. Стефановъ, станичный атаманъ Урюпинской ст.; дѣлопроизводитель, Ив. Ал. Поповъ.

13. Правленіе Урюпинскаго общества пособія бѣднымъ.

Предсѣдатель, полк. Помп. Мих. Грудневъ; товарищъ его, Алдр. Влад. Богинская; члены: А. С. Матвѣевъ, прот. Н. И. Евфимьевъ, У. Г. Грекова, Анна Ив. Курина, Марія Петр. Карпова, Петръ Ив. Носовъ; казначей, Ив. Ив. Мироновъ; секретарь. Ив. Алекс. Стефановъ.

14. Комитетъ общества для пособія бѣднымъ учащимся Хоперскаго округа въ станицѣ Урюпинской.

Предсѣдатель, Сем. Ив. Аврамовъ; товарищъ его, Авг. Март. Лейтенъ; члены: Петръ Ив. Носовъ, Мих. Ив. Тараска-

новъ, Фед. Гавр. Кашменскій, Т. П. Клементьевъ, И. М. Ефимьевъ, Еф. Ферапон. Марковъ (онъ же казначей), Ив. Ив. Мироновъ. Нина Ив. Авилова, Гр. Петр. Михайловъ (онъ же секретарь); члены ревизоры: Дм. Гавр. Козловскій, Алекс. Марк. Глазковъ, Ив. Карп. Васильевъ.

15. Урюпинскій отдѣлъ Донского общества взаимопомощи служащихъ.

Предсѣдатель, Алекс. Марк. Глазковъ; члены: Левъ Ив. Бурьяновъ, Як. Мих. Зазерскій, Матв. Федор. Гребенниковъ (онъ же секретарь и казначей); члены ревизіонной комиссіи: Ив. Ив. Поповъ, П. И Лащилинъ, И. К. Пименовъ, Е. И. Щегольковъ.

16. Урюпинская вольная пожарная дружина.

Предсѣдатель правленія, Влад. Вас. Александровъ; члены правленія: Петръ Герас. Линючевъ, Никол. Алекс. Поляковъ, Ив. Карп. Васильевъ, Тим. Андр. Ильинъ, Ник. Фед. Казаковъ, Вас. Ив. Раковъ, Ив. Дм. Скворцовъ; начальникъ команды Никол. Никиф. Курносовъ.

17. Правленіе общества взаимнаго вспоможенія приказчиковъ и лицъ торгово-промышленнаго, профессіональнаго и служебнаго труда въ станицѣ Урюпинской.

Предсѣдатель, Ив. Андр. Кондратовъ; товарищъ его, Ив. Ив. Веревкинъ; членъ правленія, Ив. Алдр. Акуловъ; кассиръ, Алекс. Герас. Самохваловъ; секретарь, Ив. Хрисан. Поповъ.

18. Станичные атаманы.

Акишевской станицы—к. секр. Алекс. Мих. Карповъ, Алексѣевской—ур. Андр. Ив. Путилинъ, Аннинской—ур. Пав. Ив. Мордвинцевъ, Арженовской—(вакансія), Букановской—(вакансія) Бурацкой—ур. Ник. Ст. Мурашкинъ, Добринской—ур. Андр. Никит. Колесинъ, Дурновской—ур Адріанъ Фрол. Сухоруковъ, Зотовской—ур. Никол. Фед. Давыдовъ, Котов-

ской—ур. Мар. Вас. Назаровъ, Кумылженской—вахм. Никол. Троф. Чирсковъ, Луковской—медиц. фельдш. Георг. Володинъ, Михайловской—заур. хор. Петръ Ив. Мотарыгинъ, Павловской—отст. хор. Мих. Род. Александровъ, Петровской—нестр. старш. разр. Лука Еф. Андреевъ, Правоторовской — вахм. Игн. Ив. Лобачевъ, Преображенской—каз. Конст. Афеног. Никитинъ, Слащевской—ур. Федос. Ив. Ежовъ, Теипнской—ур. Ив. Федот. Гайдуковъ, Тишанской—вахм. Фед. Пимоновъ, Урюпинской—ур. Як. Степ. Пузанковъ, Усть-Бузулуцкой—нестр. старш. разр. Гавр. Автоном. Тельдековъ, Федосѣевской—ур. Никол. Сем. Поликарповъ, Филоновской—(вакансія), Ярыженской—ур. Петръ Мих. Кузнецовъ.

19. Хуторскіе атаманы хуторовъ.

Акишевской станицы: Денисовскаго—ур. А. Казьминъ, Нестеровскаго—ур. С. Климовъ, Паршинскаго—каз. Е. Кузнецевъ. Упорниковскаго—ур. И. Носовъ: *Алексѣевской ст.:* Андреевскаго—каз. П. Авдѣевъ, Кочкаринскаго—каз А. Вонифатовъ, Помалинскаго—каз. С. Харлановъ, поселенія самой станицы—каз. Ф. Канатобсковъ, Серебрянскаго—каз. Н. Рябовъ. Таволжскаго—каз. А. Бѣлоусовъ, Чечерскаго—ур. К. Рябовъ, Яменскаго—ур. П. Бочаровъ: *Анинской ст.:* Березовскаго 1-го—ур. Е. Безсережновъ, Березовскаго 2-го—каз. Д. Федотовъ, Бочаровскаго — казакъ К. Пигановъ, Бударинскаго—каз. П. Бударкинъ, Гуляевскаго—каз. В. Сиротинъ, Звѣздковскаго—ур. Д. Рѣдинъ, Карпушинскаго—ур. М. Пяхтилевъ, Кузнецовскаго—ур. П. Давидовъ, Перевозинскаго—каз. Г. Агаповъ, поселенія самой станицы—ур. Ф. Сальниковъ. Родниковскаго—каз. К. Назаровъ, Самсоновскаго—каз. Я. Чекуновъ, Симоновскаго—ур. Д. Борисовъ, Соловьевскаго—ур. И. Банниковъ; *Арженовской ст.:* Барминскаго—каз. П. Моисеевъ. Бирюченскаго—каз. И Соломатинъ, Красинскаго—ур. С. Карнѣевъ, Любимовскаго—ур. Е. Макаровъ, Могильнаго—ур. И. Поповъ, Ольховскаго—(вакансія), поселенія самой станицы—каз. И. Бѣловъ, Ребриковскаго—ур. И. Егуновъ. Рябовскаго—каз. М. Рябовъ, Саратовскаго—каз. И. Панинъ, Сланцевскаго—каз. И. Писковацковъ, Сѣнинскаго—каз. А. Борисовъ; *Букановской ст.:* Адріановскаго—ур. Д. Маркинъ, Галкинскаго—каз. Т. Терѣховъ, Дѣвкинскаго—каз. Ф. Кирѣевъ, Заольховскаго—ур. А. Чистоходовъ. Миткинскаго—каз. І. Малаховъ, Ожогинскаго—каз. К. Фроловъ, Остроуховскаго—каз. И. Исаевъ, поселенія самой станицы—ур. Е.

Малаховъ, Пустовскаго—ур. П. Пономаревъ; *Бурацкой ст.*: Кривовскаго—ур. И. Федоровъ, Лучновскаго—ур. Е. Аникеевъ, Нехаевскаго—ур. Ф. Александринъ, Павловскаго—ур. И. Максимовъ, Суховскаго—каз. И. Герасимовъ, поселенія самой станицы—каз. Т. Кодыковъ; *Добринской ст.*: Балтиновскаго—ур. П. Качапкинъ, Верхне-Безыменовскаго—каз. Н. Кадушкинъ, Григорьевскаго—каз. А. Спиринъ, Егоровскаго—каз. А. Пестрецовъ, Забурдяевскаго 1-й части—каз. Ф. Сарычевъ, Забурдяевскаго 2-й части—ур. М. Дьяковъ, Кудряшевскаго—(вакансія), Луненскаго—каз. П. Горшковъ, Нижне-Антошинскаго—ур. Д. Савиновъ, Ольховскаго—(вакансія), поселенія самой станицы—ур. К. Плѣшаковъ; *Дурновской ст.*: Вихляйскаго—каз. З. Егоровъ, Вольновскаго—ур. А. Максимовъ, Головского—каз. А. Долговъ, Деминскаго—ур. И. Михѣевъ, Долговскаго—каз, Г. Власовъ, Косовскаго—каз. И. Линьковъ, Мартыновскаго—каз. К. Макаровъ, поселенія самой станицы—ур. С. Нистратовъ, Соловьевскаго—каз. И. Сѣдовъ; *Зотовской ст.*: Березовскаго—каз. К. Аверинъ, Голенковскаго—каз. В. Чуриковъ, Должинскаго—каз. М Гуреевъ, Елисѣевскаго—каз. Е. Каехтинъ, Ендовскаго—каз. П. Мачеевъ, Захаровскаго—каз. Т. Калмыковъ, Кривовскаго—каз. Д. Іоновъ, Кругловскаго—ур. Е. Макушкинъ, Миткинскаго—каз. С, Ростовцевъ. Плесинскаго—каз. Ф. Зоткинъ, Покручинскаго—каз. Г. Чиликинъ. поселенія самой станицы—ур И Петровъ, Рѣшетовскаго—каз. Н. Березневъ, Рябовскаго—ур. Я Кузнецовъ, Скулябинскаго—каз. Ф. Фроловъ Суляевскаго—ур. М. Даниловъ, Трехъ-Ложинскаго—каз. Т. Кузнецовъ, Тюринскаго—каз. С. Приваловъ, Черкесовскаго—ур. Н. Запороцковъ, Шарашкинскаго—ур. И. Шарашкинъ; *Котовской ст.*: Давыдовскаго—каз. Д. Моляровъ. Котлобанскаго—каз. С Шульпековъ, Крѣповскаго—каз. И. Романовъ, Новинскаго—ур. К. Карповъ, Ново-Кардаильскаго—каз. В. Тимофеевъ, Осиповскаго ур. В. Чекомасовъ, поселенія самой станицы—ур. Н. Фомичевъ, Поповскаго—ур. С. Степановъ, Фоминскаго—каз. К. Канаевъ, Чулинскаго—ур. Ф. Сафошкинъ; *Кумылженской ст.*: Алимовскаго (вакансія), Бурлацкаго—каз. Г. Мещеряковъ, Головскаго—ур. И. Савельевъ, Закумылженскаго—(вакансія), Ключевскаго—ур. А. Чирсковъ, Колодезнаго—ур. Е. Суляевъ, Крапцовскаго—ур. Б. Кукалевъ, Крутинскаго—ур. И. Фирсовъ, Лялинскаго—каз. В. Ѳоминъ, Мещеряковскаго—ур. С. Косовъ, Никитинскаго—каз. Ф. Никитинъ, Обливскаго—ур. И. Селивановъ, поселенія самой станицы—ур. И. Сигаевъ, Потаповскаго—каз. Ф. Потаповъ, Родіоновскаго—ур. М. Николаевъ, Фроловскаго—ур. Н. Плотни-

ковъ, Чигонацкаго—ур. М. Никитинъ, Чуносовскаго—ур. В. Солодовъ, Шилинскаго—каз. Е. Фирсовъ, Ярскаго—ур. Ф. Ивинъ; *Луковской ст.*: Березнеговскаго—каз. И. Никифоровъ, Верхне-Долговскаго—нестр. старш. разр. М. Мотовилинъ, Верхне-Рѣченскаго—каз. П. Жуковъ, Нижне-Долговскаго—ур. Г. Подмарковъ, Нижне-Рѣченскаго—ур. А. Ивановъ. Ольховскаго—вахм. Е. Черничкинъ, поселенія самой станицы—ур. А. Пастуховъ. Суховскаго—ур. С. Никифоровъ. Федосовскаго—ур. И. Дадоновъ; *Михайловской ст*: Абросинскаго—ур. Д. Мотарыгинъ. Алексиковскаго верхн. части—ур. В. Шурыгинъ. Алексиковскаго нижн. части — каз. Ф. Матарыгинъ. Алферовскаго—каз. М. Свинцовъ, Астаховскаго—ур. Ф. Сѣрковъ. Батроковскаго—каз. А. Глуховъ. Безпаловскаго—ур. Н. Мотарыгинъ. Большинскагр—ур. Г. Кондаковъ. Бугровскаго—ур. В. Рущинъ, Верхне-Скобелинскаго—(вакансія). Верхне-Форштадскаго—ур. И. Бардинъ. Вилковскаго—ур. Т. Голубинцевъ. Вифлянцева 1 половины—каз. А. Бабнюховъ. Бинляпцева 2 половины—каз. Г. Голубинцевъ, Вдовольскаго—каз. Ф. Реуцковъ, Верхне-Бубновскаго—каз. С. Кураповъ. Верхне-Мохового—каз. Л. Панфиловъ. Вышняковскаго—ур. Ф. Дятловъ, Двойновскаго верхн. части—каз. Ф. Козловцевъ. Двойновскаго — казакъ С. Юринъ, Дуплятскаго верхней части—ур. Д. Мотасовъ, Дуплятскаго нижней части и Чуговскаго—ур. С. Тапилинъ. Ершиловскаго—каз. П. Мотасовъ, Зарниковскаго—ур. Б. Синельниковъ, Карагочнаго—каз. В. Медвѣдицковъ, Кардаильскаго—каз. П. Бычковъ, Краснянскаго 2-й половины—ур. В. Полунинъ, Краснянскаго верх. части—ур. С. Юринъ. Краснянскаго нижн. части—ур. А. Юринъ. Лысогорскаго—каз. А. Затяминъ, Медвѣдевскаго—каз. А. Вровитченковъ, Мироновскаго—каз. И. Кумсковъ, Моргуновскаго—ур. Л. Пчелицевъ, Нижне-Бубновскаго—ур. А. Шикеринъ. Ново-Николаевскаго—каз. Ф. Москвичевъ, Нижне-Моховскаго—каз. Д. Шумилинъ, Нижне-Скобелинскаго (вакансія). Орловскаго—ур. И. Зенинъ. поселенія самой станицы—нестр. старш. разр. П. Лащилинъ. Сѣрковскаго верхн. части—каз. А. Земцовъ, Сѣрковскаго ниж. част.—каз. Н. Караваевъ. Садковскаго—ур. С. Маликовъ. Сомовскаго—ур. А. Земцовъ. Салтынскаго—каз. С. Бубновъ, Сантырскаго—каз. А. Сложеникинъ, Скворцовскаго—каз. А. Сонинъ, Средне-Форштадскаго—каз. Я. Тихоненковъ, Станично-Подгорнаго—ур. Я. Форафоновъ. Суховскаго—ур. А. Долгачевъ, Сычевскаго—ур. Г. Климовъ, Трухтенскаго—каз. С. Караваевъ, Уваровскаго—ур. С. Уваровъ, Фирсовскаго верхн. части—каз. А. Ворожейкинъ. Фирсовскаго нижн. части—каз. В. Поздны-

шевъ. Хоперскаго—каз. М. Мироновъ. Цѣпляевскаго верхн. части—ур. В. Зевинъ, Цѣпляевскаго нижн. части—ур. К. Климовъ, Цѣпляевскаго 2 половины—ур. И. Климовъ, Черкасскаго - каз. С. Шикеринъ, Чумаковскаго—каз. Е. Федотовъ; *Павловской ст.*: Бабинскаго—ур. А. Кудиновъ, Больше-Сосновскаго—каз. В. Архиповъ, Головскаго—ур. И. Макаркинъ, Исакіевскаго—каз. В. Романовъ, Кагальницкаго—каз. М. Чумаковъ, Карповскаго—ур. В. Ситниковъ, Лукьяновскаго каз. М. Фатѣевъ, Макаровскаго—ур. В. Романовъ, Мало-Бабинскаго—каз. Л. Спиринъ, Ольховскаго—ур. В. Титовъ, Поклоновскаго—каз. М. Атарщиковъ, поселенія самой станицы—каз. А. Догадинъ, Романовскаго - ур. М. Трифоновъ; *Петровской ст.*: Безплемяновскаго—ур. А. Соинъ, Верхне-Соинскаго—ур. А. Егоровъ, поселенія самой станицы—ур. И. Сергѣевъ, Сурочинскаго—ур. М. Блошкинъ; *Праваторовской ст.*: Головскаго—ур. Е. Земляковъ, Дубовскаго—ур. А Герасимовъ. Лобачевскаго—ур. М. Петровъ, Мѣловсковскаго—ур. А. Ивановъ, Родниковскаго—каз. В. Королевъ. Свиновскаго—каз. А. Тишкинъ, Тушкановскаго—ур. М. Волоцковъ, поселенія самой сманицы—каз. М. Тарасовъ; *Преображенской ст.*: Бочаровскаго—ур. Т. Бочаровъ, Гришинскаго—фельдш. И. Ивановъ, Грудневскаго - каз. Я. Федотовъ, Донсково Якушевскаго—ур. Н Донсковъ, Дубровскаго—ур. С. Пономаревъ, Ермаковскаго — каз. П. Климовъ, Житеневскаго—ур. Е. Коноваловъ, Завязинскаго—ур. В Фантокинъ, Зубриловскаго—ур. П. Меркуловъ, Казаринскаго—ур. П. Поповъ, Лапинскаго—каз. П. Самоходкинъ, поселенія самой станицы - ур. И. Боронинъ, Страховскаго—ур. И. Долговъ, Суворовскаго—каз. А. Никифоровъ, Углянскаго—каз. П. Мещеряковъ, Ширяевскаго—каз. Я. Шеряевъ; *Слащевской ст.*: Андріяновскаго - каз. П. Зарубинъ, Астаховскаго—каз. Д. Гришинъ, Бѣлогорскаго—каз. С. Кардаиловъ, Вершинскаго—каз—Н. Тибирьковъ, Гремяченскаго—каз. М. Федоровъ, Дубовского—ур. Ф. Алешинъ, Ежовскаго—каз. П. Топальсковъ, Кругляковскаго—каз. П. Макаровъ, Калининскаго—ур. Ф. Копыловъ, Ключанскаго—каз. Р. Гришинъ, Краснополовскаго—каз. Н. Орѣшкинъ, Крутовскаго—каз. Ф. Кудиновъ, Любишинскаго—ур. И. Слѣпухинъ, Михѣевскаго—каз. Х. Быкасовъ, Никулинскаго—каз. А. Любишкинъ, Панкратовскаго—ур. П. Поповъ, Самойловскаго—ур. П. Алмазовъ, Сукочевскаго—каз. И. Сукачевъ, Шакинскаго—ур. В. Астаховъ, Ясиново-Еланскаго—каз. А. Сукачевъ; *Тепинской ст.*: Акчернскаго—ур. Р. Тереховъ, Вѣнчаковскаго—ур. П. Великановъ, Дряглевскаго—каз. И. Стрѣльцовъ, Караичевскаго—ур. Г.

Страховъ, Подгацкаго—ур. И. Яшкинъ, Подгоринскаго—ур. М. Тишкинъ, Подсосинскаго—ур. Я. Боковъ, поселенія самой станицы—ур. М. Темнышевъ, Рассошинскаго—ур. А. Териховъ, Самодуровскаго—ур. В. Еременъ; *Тишанской ст.*: Артановскаго—ур. П. Савостьяновъ, Каменскаго—каз. Т. Абезинъ. Красновскаго—ур. М. Ильинъ, Мазинскаго—ур. М. Кудицовъ, Муруговскаго—ур. А. Максимовъ, Хорошенькаго—ур. Н. Асѣевъ; *Урюпинской ст.*: Горкина—ур. Т. Чеботаревъ, Горскаго—ур. А. Нестеровъ, Краснянскаго—ур. Н. Симоновъ. Лукьяновскаго—ур. С. Симоновъ, Нижне-Кардаильскаго—ур. С. Устякинъ, поселенія самой станицы—ур. П. Нехаевъ, Сѣрковскаго—ур. А. Котовчихинъ; *Усть-Бузулуцкой ст.*: В.-Суховскаго—ур. П. Васильевъ, Куличковскаго—каз. В. Сафроновъ, Ларинскаго—(вакансія), Н.-Суховскаго—ур. Н. Поляковъ. Перепольскаго—каз. Н. Маторкинъ, поселенія самой станицы—ур. Г. Тельдековъ, Рѣчешнаго—ур. В. Титовъ, Становскаго—ур. М. Захаровъ, Суховскаго—ур. Н. Поляковъ; *Федосѣевской ст.*: Блинковскаго—ур. В. Шумковъ, Водянскаго—ур. И. Фоминъ, Генеральскаго—ур. Д. Голиковъ, Глуховскаго—ур. М. Сиволобовъ, Грушевскаго—каз. А. Лобовъ, Долговскаго—каз. С. Евсѣевъ, Евсѣевскаго—каз. И. Поповъ, Ильменскаго—ур. П. Небожаевъ, Косоротовскаго—каз. М. Сиволобовъ, Краснаго—каз. И. Поповъ. Кучуринскаго—каз. Н. Симоновъ, Кузнечиковскаго—каз. Н. Сысоевъ, Лутковскаго—каз. В. Лутковъ, Поповскаго—ур. Я. Щедровъ, Политовскаго—каз. Г. Диденковъ, Подковскаго—каз. И. Щепетковъ, поселенія самой станицы—каз. Ф. Бѣляевъ, Сарычевскаго—каз. В. Агафоновъ, Сомова—каз. М. Дьяконовъ, Филинскаго—каз. М. Будановъ; *Филоновской ст.*: Альсяпинскаго—каз. Т. Комисаровъ, Андреевскаго—каз. Ф. Коротковъ, Аникѣевскаго—каз. Д. Аникѣевъ, Баклановскаго—каз. Л. Ахрамеевъ, Верхне-Чесноковскаго—ур. А. Сальниковъ, Галушкинскаго—ур. В. Галушкинъ, Грамковскаго—каз. Ф. Королевъ, Измайловскаго—каз. Е. Денисовъ, Калачевскаго—ур. М. Куликовъ, Краснаго—каз. Н. Мордвинцевъ, Кирпичевскаго—ур. М. Евстратовъ, Коротковскаго—каз. Ф. Лукшинъ, Косовскаго—каз. А. Страховъ, Кузькинскаго—ур. Ф Кожушкинъ, Лестюхинскаго—каз. А. Чернышковъ, Марчуковскаго—ур. Я. Челышовъ, Подчумачевскаго—каз. И. Мартыновъ, поселенія самой станицы—каз. И. Галицынъ, Пышкинскаго—каз. С. Ивановъ, Растрыгина—ур. С. Генераловъ, Рогскаго—ур. И. Коробейниковъ, Рожновскаго—уряд. С. Генераловъ, Саломантинскаго—ур. Т. Кузнецовъ, Самарцевскаго—каз. И Саломатинъ, Страховскаго—ур. П. Кузнецовъ, Титовскаго—ур. В. Зи-

новьевъ, Фокино-Донскова—каз. М. Калачевъ, Фирсикова—каз. М. Афанасьевъ, Челышевскаго—ур. З. Дубилинъ; *Ярыженской ст.*: Амочаевскаго—ур. И. Нестеровъ, Борисовскаго—ур. Я. Борисовъ, Грѣшновскаго—каз. Г. Кузнецовъ, Дубовскаго—каз. Н Скрыпкинъ, Клименовскаго—каз. С. Овчинниковъ, Казлинскаго—каз. Г. Макаровъ, Куликовскаго—ур. И. Шамаевъ, Перещепновскаго—каз. Е. Астраханцевъ, Поповскаго—ур. Ф. Безпаловъ, поселенія самой станицы—ур. З. Шамаевъ, Рогачевскаго—каз. С. Меркуловъ, Тубочнаго—каз. И. Старынинъ, Ястребовскаго—каз. П. Красновъ.

20. Волостные старшины.

Александровской волости—кр. Ф. М. Верченковъ, Краснопольской—кр. Д. Сухоруковъ. Купавской—кр. А. А. Дмитренко. Мачушанской—кр. В. П. Чередниковъ. Николаевской—кр. К. М. Сѣдуновъ, Семеновской—кр. А. П. Черноусовъ, Солонской—кр. С. Мурашкинъ, Тростянской—кр. К. П. Бреусовъ. Успенской—кр. М. Н. Колесниковъ.

VI. Донецкій округъ.

1. Управленіе окружного атамана Донецкаго округа.

(Въ ст. Каменской).

Окружной атаманъ, ген.-м. Вас. Вас. Макѣевъ: помощн. его: полк. Леон. Аркад. Слюсаревъ. войск. старш. Петр. Конст. Михайловъ.

Канцелярія окружного атамана.

По военной части: старшій адъютантъ. сот. Ив. Ив. Виденкинъ; старшій адъютантъ по мобилизаціонной части. подъес. Алдр. Алдр. Бородинъ; помощн. его, сотн. Ив. Петр. Пузановъ; смотритель Донецкаго оружейнаго склада, подъес. Ив. Петр. Гайдуковъ; старшій врачъ, докторъ медицицы к. сов. Алекс. Алекс. Давыдовъ; ветеринарный врачъ, Ив. Вас. Малаховъ; классный медицинскій фельдшеръ, к. секр. Варсанофій Федор. Гришинъ.

По гражданской части: и. д. секретаря, к. р. Венед. Ник. Романовъ; дѣлопроизводитель, к. р. Матв. Вас. Кулешовъ; регистраторъ, не им. чина Троф. Шипилевъ.

Участковые засѣдатели: 1-го уч.—к. ас. Мих. Емельян. Фетисовъ; 2-го уч.—к. ас. Алдр. Вас. Петровскій; 3-го уч.—к. ас. Никита Ефим. Короченцевъ; 4-го уч.—г. секр. Андр. Іос. Кудиновъ; 5-го уч.—тит. сов. Ив. Лук. Любимовъ; 6-го уч.—к. ас. Петръ Алекс. Калединъ; 7-го уч.—г. секр. Алдр. Ефр. Королевъ; 8-го уч.—к. секр. Мих. Агаф. Петровъ; 9-го уч.—к. р. Алдр. Гавр. Верещагинъ; 10-го уч.—г. секр. Никол. Арс. Савичевъ; 11-го уч.—г. секр. Мих. Петр. Банниковъ; 12-го уч.—тит. сов. Алекс. Петр. Пшеничновъ; 13-го уч.—к. секр. Ив. Саф. Семеновъ.

Полицейскій приставъ ст. Каменской, к. секр. Вас. Ив. Жужневъ; помощн. его. к. р Ив. Петр. Мазанкинъ.

Полицейскій приставъ при ст. „Миллерово“ (Юго-Восточ. ж. д.). тит. сов. Акимъ Петр. Можаевъ.

Полицейскій надзиратель хут. Иванкова Каменской ст., к. р. Алдр. Терент. Симоновъ.

Окружной врачъ, Никиф. Ив. Форапоновъ; окружная повивальная бабка, Анаст. Никан. Хорошилова.

2. Окружной земельный совѣтъ.

Предсѣдатель. окружной атаманъ: постоянные члены; Ст. Гр. Польшинсковъ, Власъ Прохор. Антономовъ, Ник. Серг. Фильчуковъ; дѣлопроизводитель. к. р. Ив. Дм. Филиповъ; помощн. его, Ив. Сав. Клеменовъ.

3. Окружной распорядительный комитетъ по земскимъ дѣламъ.

Предсѣдатель. окружной атаманъ; членъ по назначенію отъ правительства. г. секр. Иллар. Георг. Хоперсковъ.

4. Канцелярія окружного предводителя дворянства.

Окружной предводитель дворянства. ст. сов. Петръ Федор. Ефремовъ: помощн. его, отст. ес. Алекс. Ив. Ефремовъ.

5. Управленіе окружного воинскаго начальника.

Окружной воинскій начальникъ, в. старш. Алдр. Алдр. Астаховъ (онъ же начальникъ Каменской мѣстной команды); дѣлопроизводитель, тит. сов. Матв. Степ. Антоновъ.

6. Окружное по воинской повинности присутствіе.

Предсѣдатель, окружной предводитель дворянства; члены: окружной атаманъ Донецкаго округа, окружной воинскій начальникъ, непремѣнные члены окружного по крестьянскимъ дѣламъ присутствія; секретарь, к. секр. Я. Григ. Дьяконовъ.

7. Окружное по крестьянскимъ дѣламъ присутствіе.

Предсѣдатель, окружной предводитель дворянства: непремѣнные члены: 1-го уч.—н. сов. Антон. Харит. Манохинъ; 2-го уч. ст. сов. Дм. Мих. Болдыревъ; члены: окружной атаманъ Донецкаго округа, податные инспектора: 1-го уч.—к. ас. Петръ Никиф. Львовъ, 2-го уч.—к. секр. Мих. Матв. Захаровъ.

8. Донецкая окружная землеустроительная комиссія.

(Въ ст. Каменской).

Предсѣдатель, окружной предводитель дворянства; непремѣнный членъ комиссіи, тит. сов. Серг. Плат. Росницкій; члены: окружной атаманъ, непремѣнные члены окружного по крестьянскимъ дѣламъ присутствія: 1-го уч.—н. сов. Антонъ Харит. Манохинъ, 2-го уч.—ст. сов. Дм. Мих. Болдыревъ; податные инспектора: 1-го уч.—к. ас. Петръ Никиф. Львовъ, 2-го—уч.—к. секр. Мих. Матв. Захаровъ, предсѣдатель съѣзда мировыхъ судей; отъ землевладѣльцевъ Мих. Вас. Сариновъ, Серг. Никол. Грековъ, Алдр. Никол. Туровѣровъ; отъ крестьянъ: Ив. Ст. Ревенко, Вас. Мих. Мироновъ, Владим. Андр. Козловъ; отъ казаковъ—Авксент. Петр. Лобовъ.

9. Окружная опека.

Предсѣдатель, окружной предводитель дворянства; засѣдатели: отст. ес. Вас. Ампліев. Астаховъ, подъес. Петръ Алекс. Калмыковъ.

10. Окружная больница.

Врачъ, завѣд. больницею, к. сов. Никол. Ив. Кирсановъ; классные фельдшера: г. секр. Петръ Федор. Маноцковъ, к. р. Аф. Филип. Фоминъ, канд. на классн. должн. Фед. Ник. Гуровъ; фельдшерица-акушерка, Лидія Як. Акатнова; смотритель больницы, н. сов. Фед. Матв. Сидоровъ.

11. Каменскій комитетъ Россійскаго общества краснаго креста.

Предсѣдатель, ген. м. Вас. Вас. Макѣевъ; товарищъ его, ст. сов. Бас. Вас. Маклецовъ; казначей и дѣлопроизводитель. полк. Никандръ Федот. Шаровъ; члены ревизіонной комиссіи: Ив. Мих. Никифоровъ, Вас. Ефим. Холмовъ.

12 Окружной комитетъ попечительства о народной трезвости.

Предсѣдатель, окружной предводитель дворянства; непремѣнный членъ, ст. сов. Дм. Мих. Болдыревъ; казначей, н. сов. Фед. Алекс. Ястребовъ; дѣлопроизводитель, потом. почет. гражд. Пав. Георг. Пащинскій.

13. Правленіе Каменскаго отдѣла Донского округа Императорскаго Россійскаго общества спасанія на водахъ.

Предсѣдатель, Никол. Вас. Коваленко; казначей и секретарь, Вас. Павл. Челбинъ; члены: Вас. Вас. Макѣевъ, Никол. Дм Глазковъ Алдр. Марк. Гуревичъ, Андр. Петр. Ивановъ, Никиф. Ив. Камбуловъ, Евгр. Вас. Кулаковъ, Петръ Триф. Минаковъ, Дм. Ив. Никифоровъ, Митр. Павл. Поповъ, Никол. Серг. Поповъ, Вас. Федор. Семиколѣновъ, Вас. Ефим. Холмовъ, Еф. Еф. Холмовъ, Мих. Вас. Холмовъ, Серг. Вас. Харитоновъ, Дм. Алекс. Цырухинъ, Алдр. Ив. Чистяковъ, Ив. Иллар. Шовкоплясовъ, Никол. Георг. Ятрудаки, Ман. Федул. Семкинъ, Ив. Ст. Ивановъ, Ив. Мих. Никифоровъ.

14. Правленіе общества для пособія нуждающимся учащимся ст. Каменской.

Предсѣдатель, Викт. Ант. Манохинъ; товарищъ его, Вас. Вас. Маклецовъ; казначей, Ив. Сем. Гавриловъ; члены: Анат. Ил. Дикаревъ, Марія Никол. Кондратьевъ, Св. Ник. Рукинъ, Петръ Конст. Михайловъ; секретарь, Пав. Гр. Засимовичъ.

15. Каменскій отдѣлъ Донского общества взаимопомощи служащихъ.

Предсѣдатель, Ив. Мих. Солунскій; казначей, Арс. Вас. Савичевъ; члены: Никол. Ник. Черновъ, Никол. Серг. Поповъ.

16. Правленіе попечительнаго общества о домѣ трудолюбія, ночлежномъ пріютѣ и дешевой столовой-чайной въ ст. Каменской.

Предсѣдатель, Никандръ, Федот. Шаровъ; товарищъ его, Надежда Ив. Быкадорова; члены: Вас. Ефим. Холмовъ, прот. Стеф. Власовъ (онъ же казначей) свящ. Андр. Поповъ, Марія Ив. Кирѣева; секретарь, Федоръ Ив. Тетеревятниковъ.

17. Правленіе общества самообразованія и взаимопомощи женщинъ въ ст. Каменской.

Предсѣдательница, В. М. Ятрудаки; товарищъ предсѣд., М. И. Кирѣева; казначей, С. А. Богомолова, секретарь, С. Т. Салтыкова; члены: О. Е. Студеникина, М. А. Скасырская, Н. И. Чеботарева, Н. В. Курносова, Е. И. Ширикова, А. Л Трофименко.

18. Правленіе Донецкаго общества правильной охоты.

Предсѣдатель, Ил. Петр. Карташевъ; товарищъ его, Фед. Ив. Бучинскій (онъ же казначей); секретарь, Никол. Ив. Пащинскій; члены: Ив. Ив. Сазоновъ, Левъ Ив. Пащинскій, Ив. Вас. Лѣсинъ.

19. Станичные атаманы.

Вешенской ст.—вахм. Ник. Тих. Мельниковъ, Гундоровской—г. секр. Евг. Тим. Поповъ, Еланской—ур. Ив. Алдр. Кочетовъ, Казанской—ес. Кириллъ Дроновъ. Каменской—ур. Пав. Вас. Ерохинъ, Калитвенской—ур. Гавр. Дм. Финаевъ, Луганской—ур. Вас. Марк. Соколовъ, Мигулинской—ур. Мих. Егор. Чайкинъ, Милютинской—ур. Терент. Іосиф. Мироновъ; Митякинской—г. секр. Ник. Ант. Дьяковъ, Усть-Бѣлокалитвенской—ур. Петръ Федор. Чугуевъ, Цесаревичской—ур. Фед. Ив. Ежовъ.

20. Хуторскіе атаманы хуторовъ.

Вешенской ст.: Альшанскаго—ур. К. Конкинъ Архиповскаго—каз. Е. Земляковъ, Базковскаго—каз. Ф. Точилкинъ, Б.-Лиховидовскаго—каз. М. Никоновъ, Бѣлогорскаго - каз. Б. Крывошлыковъ, Васильевскаго - каз. М. Каргинъ, Ващаевскаго —каз. А. Пономаревъ, В.-Антиповскаго—ур. П. Борщевъ, В.-

Громковскаго—ур. П. Рябовъ, В.-Грачевскаго—ур. Т. Агрызковъ, В.-Гроховскаго—каз. М. Ушаковъ, В. Дударевскаго—каз. С. Сенякинъ, В.-Ермаковскаго—ур. Л. Чукаринъ, В.-Кружилина—каз. И. Жоринъ, В.-Лучинскаго—каз. А. Нѣмовъ, В.-Максаевскаго—каз. И. Кружилинъ, В.-Мельникова—каз. И. Фолимоновъ, В Семеновскаго—каз. К. Зубковъ В.-Токинскаго—ур. Н. Черниковъ, В.-Черновскаго—каз. С. Калининъ, В.-Ушаковскаго ур. М. Благородовъ, Вислогузовскаго—каз. П. Кружилинъ, Волоховскаго—ур. К. Черничкинъ, Водянскаго—ур. Е. Суковатовъ, Грушенскаго—ур. К. Макокинъ, Гусынско-Лиховидовскаго—ур. В. Лиховидовъ, Гусынско Климовскаго—ур. М. Каргинъ, Дубровскаго—каз. С. Бурьяновъ, Еринскаго—ур. Л. Кошкинъ, Затонскаго—ур. Е. Виноградовъ, Зубковскаго—ур. С. Пузановъ, Каргина—ур. И. Каргинъ, Калиновскаго—ур. Я. Мордвинкинъ, Каргино-Кружилина—каз. Н. Кружилинъ, Кобызевскаго—ур. Е. Косоножкинъ, Колундаевскаго—ур. В. Солдатовъ, Куликовскаго—каз. П. Попковъ, Латышевскаго—каз. С. Брунилинъ, Лебяженскаго—каз. В. Акимцевъ, Лосевскаго—ур. П. Калмыковъ, Меркуловскаго—ур. А. Щировъ. Н.-Антиповскаго—ур. М. Афонинъ, Н.-Грачевскаго—ур. А. Ушаковъ, Н.-Дударевскаго—ур. Н. Солдатовъ, Н Ермаковскаго—уп. И. Земцовъ, Н.-Кружилина—каз. П. Каргинъ, Н.-Лученскаго—каз. Я. Фадѣевъ, Н.-Максаевскаго—ур. И. Богатыревъ, Н. Семеновскаго—каз. Г. Чукаринъ, Н.-Токинскаго—каз. Ф. Рычневъ, Н.-Ушаковскаго—каз. Д. Ушаковъ, Н. Черновскаго—каз. П. Косоножкинъ, Н.-Яблоневскаго—каз. Н. Болдыревъ, поселенія самой станицы: верхней части—каз. И. Чукаринъ, нижней части—ур. З. Крымсковъ. Пигаревскаго—ур. И. Майданниковъ, Перевозинскаго—каз Г. Кружилинъ, Подъемскаго—каз. К. Воденѣевъ, Рыбинскаго—каз. Д. Бѣловъ, Сингиновскаго ур. Д. Федотовъ, Солдатовскаго—каз. П. Солдатовъ, С.-Гороховскаго—ур. І. Бѣлановъ, С.-Громковскаго—каз. М Зыковъ, С.-Дударевскаго—каз. Г. Кудиновъ, С.-Черновскаго—ур. Е. Евлановъ, Чигонацкаго—каз. А. Шныревъ, Чукаринскаго—каз. И. Чукаринъ, Фроловскаго—каз. А. Ломакинъ; *Гундоровской ст.*: Аникина—каз. П. Яицковъ, Бѣлинскаго—ур. С. Усачевъ, Б.-Суходола—ур. И. Сѣровъ, В.-Грачинскаго—ур. С. Нежиновъ. В.-Дуванскаго—ур. Л. Мазанкинъ, В.-Караичева каз. И. Носовъ, В.-Ковалева—каз. Ф. Замжаловъ, В. Шевыревскаго—каз. П. Воротилинъ, Власова—ур. Д. Герасимовъ, Герасимова—ур. И. Львовъ, Деревеченскаго каз. І. Кондратовъ, Дубового—каз. С. Дюкаревъ, Елисюткина—каз. И. Мазанкинъ. Изварина—каз. П. Поповъ, Королева—каз. И.

Будасовъ, Макарьева—ур. М. Чукавовъ, Манохина—ур. А. Самохинъ, М.-Суходола—ур. В. Кондратовъ, Михайловскаго —ур. А. Недиковъ, Н.-Грачинскаго—ур. М. Дьяковъ, Н.-Дуваннаго—каз. З. Ермоловъ, Ново-Изваринскато—(вакансія), Н. Караичева—ур. Н. Дюкаревъ, Н. Ковалева - ур. П. Ковалевъ, Н.-Шевырева - ур. Т. Плѣшаковъ, Платинскаго—ур. К. Гордѣевъ, Платова—ур. Н. Пыженковъ, Плѣшакова—каз. А. Плѣшаковъ, Поповскаго—ур. Я. Киндѣевъ, поселенія самой станицы—каз. Е. Горѣловъ, Свиногѣева—ур. И. Бородинъ, Сорокина—ур. П. Ковалевъ, Станичнаго—каз. І. Дорошевъ, Старой станицы—ур. Я. Потаповъ, Таловаго—ур. К. Пономаревъ, Уляшкина—ур. Л. Львовъ, Фомовскаго—ур. Г. Сухоруковъ; *Еланской ст.*: Андроповскаго—ур. Т. Цѣликовъ, Антоновскаго—каз. Н. Мельниковъ, Безбородовскаго—каз. С. Капыловъ, Боковскаго—ур И. Кудряшовъ, Бѣлавинскаго—каз. М. Антоновъ, В.-Вязовскаго—ур. Ф. Спицынъ, В.-Дуленскаго—каз. А. Горячевъ, В.-Кривскаго—каз. С. Бондаревъ, Гаврилинскаго—каз. К. Лашадкинъ, Горбатовскаго—ур. Т. Малаховъ, Дубового—каз. Е. Кривовъ, Евлантьевскаго—ур. В. Гавриловъ, Захаровскаго—ур. Ф. Софьинъ, Земцовскаго—ур. Ф. Соловьевъ, Ильинскаго—каз. И. Тянтовъ, Коньковскаго—ур. И. Красноглазовъ, Кочетовскаго—ур. А Гордѣевъ, Красноярскаго—каз. Д. Шматовъ, Кріушенскаго—каз. К. Кочетовъ, Маховскаго—ур. И. Выпряжкинъ, Матвѣевскаго—каз. А. Выпряжкинъ, Малаховскаго—каз. Г. Триполевъ, Н.-Вязовскаго—каз. Ф. Макаровъ, Н.-Дуленскаго—каз. Н. Лащеновъ, Н. Кривскаго —ур. К. Дроздовъ, Ново-Поповскаго каз. Н. Поповъ, Плѣшаковскаго—каз. П. Королевъ, Пономаревскаго—каз. Н. Безугомонновъ, Поповскаго на Чиру—каз. И. Алипатовъ, поселенія самой станицы—каз. П. Денисовъ, Рубеженскаго—ур. Ф. Безхлѣбновъ, Савостьяновскаго—каз И Горячевъ, Старо-Земцовскаго—каз. С. Селиверстовъ, Старо-Поповскаго —каз. Н. Кочетовъ, Солонцовскаго—ур. А. Сидоровъ, Терновскаго—ур И Выпряжкинъ, Ушаковскаго—ур. Р. Рвачевъ; *Казанской ст.*: Баз овскаго—ур. М. Калашниковъ, Бровкинскаго—каз. А. Журавлевъ, Быковскаго - ур. Я. Писаревъ, Водянскаго—ур. М. Улитинъ, В.-Гармиловскаго—ур. А. Фолометовъ, В.-Лопатинскаго—ур. В. Шелаевъ, В. Казанскаго—каз. И. Чеботаревъ, В.-Стоговскаго—ур. М. Любимовъ, В.-Шумилинскаго—ур. Е. Гребенниковъ, Гармиловскаго—ур. Г. Колычевъ, Гребенникова—ур. Д. Зеленьковъ, Демидовскаго—ур. Ф. Прохоровъ, Заикинскаго—ур. А. Калашниковъ, Каменскаго —ур. Д. Какуринъ, Колодезянаго—ур. С. Горбачевъ, Кукуевскаго—ур. Е. Матинъ, Макаровскаго—ур. М Носовъ,

Матюшанскаго —каз. К. Лобовъ, Морозовскаго—ур. И. Бурьяновъ, Мутилинскаго—ур. С. Алимановъ, Николаевскаго—ур. И. Демидовъ, Н.-Казанскаго—каз. Д. Булаткинъ, Н.-Шумилинскаго—ур. Ф. Быкадоровъ, Обрывскаго—каз. С. Шумилинъ, Озерскаго—ур. Ф. Корольковъ, Песковацко-Лопатинскаго—ур. П. Калашниковъ, Поповскаго—ур. Е. Лотошниковъ, Пузановскаго ур. П. Калашниковъ, Рубежнаго—каз. Ф. Москвичевъ, Свидовскаго—каз. Д. Назаровъ, Солонцовскаго—ур. І. Кирсановъ, Средне-Гармиловскаго—ур. Е. Ерохинъ, Средне-Лопатинскаго—ур. М. Шумилинъ, Ср.-Стоговскаго—ур. А. Рекуновъ, Стоговскаго—ур. И. Землянухинъ, Суровскаго—ур. А. Шуруповъ, Третинскаго—ур. Ф. Лебедевъ, Тубянскаго—ур. М. Лысиковъ, Чотвертинскаго—каз. Ф. Писаревъ; *Калитвенской ст.*: Богданова—ур. У. Пузановъ, Бородинова—ур. А. Курилкинъ, В.-Ерохина—ур. Д. Павловъ, В.-Сазонова—каз. П. Кучеровъ, В.-Ясиновскаго—ур. І. Шумилинъ, Грущынова—ур. Грущыновъ, Гусева—ур. И. Леоновъ, Дубового—ур. Ф. Наумовъ, Забулдыгина—каз. В. Забулдыгинъ, Илюхина—ур. С. Дьяковъ, Краснаго Яра—ур. Я. Гуровъ, Кудинова—ур. И. Андрониковъ, Липова—каз. В. Юровъ, Муравлева—каз. Д. Митрофановъ, Н.-Ерохина—ур. Н. Морозовъ, Н.-Сазонова—каз. И. Ковалевъ, Н.-Ясиновскаго—ур. С. Климовъ, Орѣшкина—ур. И. Хоперсковъ, Перебойнаго—ур. А. Логачевъ, Плѣшакова—каз. А. Плѣшаковъ, Попова—каз. Н. Орѣховъ, Поцѣлуева—каз. В. Семиглазовъ, поселенія самой станицы - ур. Н. Пискуновъ, Трифонова—ур. В Хопряковъ, Хоботка—ур. Гр, Камбуловъ, Чекунова—каз. Д, Вѣтровъ, Юрова—ур. Л. Казьминъ: *Каменской ст.*: Абрамовскаго—каз. Г. Кудиновъ, Акатнова—каз. Н. Акатновъ, Астахова 1-й части—каз. С. Исаевъ, Астахова 2-й части—ур. И. Чеботаревъ, Березова 1-й части—ур. Е. Пиховкинъ, Березова 2-й части—каз. Г. Бородачевъ, Бѣлгородцева—каз. З. Павленковъ, Б.-Каменки—каз. П. Камисаровъ, В.-Говѣйнова—каз. П. Курбатовъ, В.-Вишневецкаго—ур. Е. Ковалевъ, В.-Иванковскаго—ур. М. Елисѣевъ, В.-Краснаго—каз. Т. Бородачевъ, В.-Клинова—каз. И. Письменковъ, В.-Масаловскаго—каз. И. Шестопаловъ, В.-Пиховкина—каз. Н. Федорцевъ, Волченскова 1-й части—каз. А. Колесниковъ, Волченскова 2-й части—каз. И. Дукмасовъ, Глубокинскаго—каз. И. Безмолитвенновъ, Дериглазова—каз. А. Кабаргинъ, Диченскаго—каз. И. Зимовшиковъ, поселенія самой станицы: 1-й части—ур. Е. Изваринъ, 2-й части—каз. И. Выриковъ, М.-Каменки 1-й части—каз. Г. Крестинъ. М.-Каменки 2-й части—каз. С. Диченсковъ, Н.-Говѣйнаго—каз. А. Цѣпляевъ, Н.-Вишневецкаго—ур. Н.

Шумилинъ, Н. Иванковскаго—каз. Р. Бабченковъ, Н.-Краснаго—каз. А. Кундрюцковъ, Н.-Масаловскаго—ур. И. Салтыковъ Н.-Пиховкина—каз. В. Пиховкинъ, Погорѣлова 1-я части—каз. Г. Малаховъ, Погорѣлова 2-й части ур. Д. Манохинъ, Подскельнаго—ур. В. Польшинсковъ, Поповки—каз. С. Антоновъ, Рыгина—каз. А. Голубининъ, Скородумовскаго—ур. В. Брылевъ, Ср.-Клиновскаго—ур. М. Дурневъ, Ср.-Говѣйнаго—ур. Т. Косоноговъ, Ср.-Масаловскаго—ур. И. Владыкинъ, Старой станицы—ур. М. Дорошевъ, Тацына—каз. М. Фетисовъ, Федорцова ур. И. Владыкинъ, Филиппенкова—каз. И. Кундрюцковъ, Харьковки—ур. Г. Рыковсковъ: *Луганской ст.*: Александрова—каз. М. Крюковъ, Благовѣщенскаго—каз, Н. Никитинъ, Болотеннаго—ур. Д. Чумаковъ, В.-Герасимова—ур. И. Цыганковъ, В.-Минченкова—каз. С. Сухоиваненковъ, В.-Платины—ур. Н. Пискуновъ, В.-Ольховскаго—каз. И. Дубасовъ, В.-Теплаго—ур. С. Краснянсковъ, В.-Чугинскаго—ур. А. Поповъ. Волуйскаго—каз. Н. Колесниковъ, Гандиловки—ур. В. Левченковъ, Золотарева—ур. И. Золотаревъ, Камышнаго—ур. Е. Домащенковъ. Калинова—ур. И. Пшеничновъ, Кондрашова—ур. И. Шпаковъ, Колесникова—ур. П. Мирошниченковъ, Койсуга—ур. Ф. Волуйсковъ Крѣпянскаго—ур. Г. Владимировъ, Лащины—каз. Д. Амелещенковъ, Макарова—ур. В. Черепахинъ, Никишинскаго—каз. І. Колтуновъ, Н.-Герасимовскаго—каз. В. Поповъ, Н.-Минченкова—ур. А. Сапельниковъ, Н.-Ольховскаго—ур. П. Шкоркинъ, Н.-Платины—каз. М. Щипакинъ, Н.-Теплаго—каз. Д. Сафоновъ, Н.-Чугинскаго—каз. С. Щуровъ. Паскова—каз. Я. Пшеничновъ, Петровскаго—каз. В. Ковалевъ, Погорѣлова—ур. М. Сапельниковъ, Подгорнаго—каз. И. Цыганковъ, поселенія самой станицы—ур. Е. Ковалевъ, Сизого—каз. М. Поляковъ, С.-Герасимовскаго—ур. П. Золотаревъ, С.-Теплаго—ур. А. Зотовъ, Хрящевки—каз. И. Федичевъ, Юганова—ур. С. Пархоменковъ; *Мигулинской ст.*: Алексѣевскаго—ур. А. Дерябкинъ, Батальщикова—ур. Р. Фомичевъ, Варваринскаго—каз. О. Мелиховъ, В.-Бирюковскаго—ур. К. Кондринъ, В.-Верхняковскаго—ур. З. Земляковъ, В.-Мѣловатскаго—ур. А. Колычевъ, В.-Мигулинскаго—ур. Т. Сушкинъ, В. Назаровскаго—каз. Ф. Дрынкинъ, В.-Чирского—ур. И. Кобьяковъ, Вѣжинскаго—ур. Я. Бирюковъ, Грамчанскаго—каз. Я. Назаровъ, Дубровскаго—каз. И. Ганюсинъ, Ежовскаго—ур. Ф. Кузнецовъ, Ейскаго—каз. П. Яшкинъ, Затонскаго—ур. Т. Щебуняевъ, Калиновскаго—каз. Ф. Меркуловъ, Калмыкова—ур. М. Юрьевъ, Каменнаго—каз. К. Деминъ, Коноваловскаго—каз. А. Сытинъ, Красноярскаго—каз. Фроловъ, Мещерякова—каз. Г. Зелень-

ковъ, Мрыховскаго—каз. И. Лагутинъ, Мѣшковскаго—ур. И. Дрынкинъ, М.-Наполовскаго - каз. Ф. Мелиховъ, Наполовскаго—ур. А. Дурнябкинъ, Наголинскаго - ур. И. Орловъ, Н.-Бирюковскаго - ур. Е. Симонихинъ, Н.-Верхняковскаго—каз. Н. Насоновъ, Н.-Мѣловацкаго—каз. А. Дурняпкинъ, Н.-Мигулинскаго—ур. Х. Романовъ, Н.-Назаровскаго—каз. Д. Назаровъ, Ольховскаго—каз. М. Скилковъ, Павловскаго - ур. Е. Мрыхинъ, Поздняковскаго—ур. С. Хорошевъ, Подгорскаго—ур. Ф. Деминъ, Провальскаго—ур. И Лутченковъ, Самсоновскаго—ур. Ф. Самсоновъ, С.-Верхняковскаго - каз. В. Сетраковъ, Сетраковскаго—каз. В. Романовъ, Солоновскаго—ур. К. Чучуевъ, Скельковскаго каз. В. Земляковъ, Тиховскаго—ур Н. Колычевъ. Федоровскаго—каз. Ф. Цыганковъ, Чигонацкаго—ур. И. Батальщиковъ, Щебуняевскаго—каз. П. Прибытковъ: *Милютинской ст.:* Артемова—ур. А. Суслинъ, Вознесенскаго—каз. Н Павловъ, Георгіевскаго—каз. Р. Коротковъ, Ивановскаго - каз. А. Толстовъ, Кузнецова—каз. С. Игнатовъ, Леонова—ур. М. Выпряжкинъ, Маркина—каз. Е. Харитоновъ, Николаевскаго—ур. Н. Игнатовъ, Орлова—каз. П. Фокинъ, Петровскаго—каз. Д. Выпряжкинъ, Покровскаго—каз. М. Икрянниковъ, Полякова—каз. К. Казѣевъ, Савостьянова—каз. П. Быкадоровъ, Станичнаго—каз. И. Дмитріевъ, Тернового—ур. В. Чумаковъ, Шишкина—ур. С. Авиловъ, Юдина—каз. Ф. Февралевъ; *Митякинской ст.:* Атаманскаго—ур. Ф. Харлановъ, В.-Грачинскаго—каз. Ф. Кисилевъ, В.-Дубовского—каз. С. Шипилевъ, В.-Митякинскаго—каз Я. Лаврухинъ, В.-Таловскаго—(вакансія), Власовскаго—(вакансія), Еланскаго—каз. А. Сутормінъ, Журавскаго—каз. Д. Медвѣдевъ, Зеленовскаго—ур. А. Головковъ, Исаевскаго—ур. Куркинъ, Каюковскаго—каз. М. Девяткинъ, Колодезянскаго—ур. А. Щипакинъ, Красновскаго—ур. А. Полатовскій, Логовскаго - ур. А. Овчаровъ, Маноцкаго—каз. С. Сутормінъ, Мостовскаго—ур. А. Исаевъ, Можаевскаго—ур. Я. Токмачевъ. Н.-Грачинскаго—ур. Д. Мясниковъ, Н.-Дубовскаго—каз. М. Авѣдиковъ, Никишинскаго—ур. П. Грѣшновъ, Н.-Митякинскаго 1-го—ур. Е. Казмѣровъ, Н.-Митякинскаго—2-го—ур. Д. Поповъ, Н.-Таловскаго—каз. С. Рагузовъ, Патроновскаго—каз. П. Лаврухинъ, Платинскаго—каз. Г. Савинъ, поселенія самой станицы—каз. К. Темниковъ, Прогнойскаго—(вакансія), Роговскаго—ур. Г. Дубенцовъ, Садовскаго—ур. Г. Косоротовъ, Сибилевскаго - каз. Г. Бѣляевъ, С. Дубовского—ур. Я. Тананакинъ, С.-Митякинскаго—ур. А. Полатовсковъ, Тишкинскаго—каз. М. Казмеровъ, Терновского—каз. С. Чаковъ, Ушаковскаго—ур. П. Ушаковъ, Чеботовскаго—ур. М.

Антюфеевъ; *Усть- Бѣлокалитвенской ст.*: Богатовскаго—ур. А. Назаровъ, Бугураевскаго—ур. П. Каменсковъ. В.-Поповскаго - ур. Н. Обуховъ, Дороговскаго—ур. І. Свинаревъ, Дубовского—ур. А. Андреевъ, Какичевскаго—ур. В. Аникановъ, Качеванскаго—ур. С. Какичевъ, Кононовскаго—ур. Н, Тарасовъ, Корсунскаго—каз. В. Яковлевъ, Крутинскаго - ур. Т. Пискуновъ, Мечетинскаго—ур. С. Кундрюковъ. Н.-Поповскаго—каз. Ф. Кривороговъ, Николаевскаго—ур. А. Рубашкинъ, Ольховскаго—(вакансія), Погорѣловскаго - ур. Ф. Стищенковъ, поселенія самой станицы—ур Ф. Фетисовъ, Рудаковскаго—ур. В. Таперечкинъ, Титовскаго—ур. К. Давыдовъ, Форштадскаго—ур. А. Землинъ, Щербово-Нефедовскаго—ур. П. Бочаровъ; *Цесаревичской ст.*: Алексѣева—ур. П. Перфиловъ. Бакланова—ур. Е. Назаровъ, Власовскаго—каз. А. Арженовъ, Гринева—ур. А. Шкрулевъ, Макѣевскаго - каз. П. Цвѣтковъ. Нагорновскаго—каз. А. Гуреевъ, Николаева—ур. С. Польшинсковъ, Поляковскаго—(вакансія), поселенія самой станицы—каз. П. Солодковъ, Романова—каз. И. Зотовъ, Рязанкина—каз. А. Карповъ.

21. Волостные старшины.

Анно-Ребриковской волости, кр. Ф. Я. Васильченко, Большинской—кр. И. Г. Ивасенковъ, Верхне-Большинской—кр. З. А. Стецуринъ, Верхне-Макѣевской кр. Л. Н. Гавриловъ, Верхне-Ольховской - кр. В. А. Хибученковъ, Волошинской—кр. З. А. Гайденко, Голоданво-Сариновской—кр Н. Д. Сулименковъ. Грекова-Степановской—кр. И Н. Жевагинъ, Дегтевской—кр. О. Т. Опенченко, Деркуло-Обливской—кр. Е. А. Чепуриной, Ефремово-Степановской—кр. Ф. А. Ревенковъ, Карпово-Обрывской кр. С. Д. Лагутинъ, Колодезянской—кр. И. Д. Левченко, Криворожской—кр. И. К. Пересадченковъ, Курнаково-Липовсковской—кр. М. В. Галушкинъ, Леоново-Калитвенской—кр. Е. И. Бѣденко, Малчевско-Палнинской—кр. Е. К. Кисляченко, Маньково-Березовской—кр. В. И. Макаренко, Нижне-Ольховской—кр. И. Е. Шевченко, Никольско-Покровской - кр. С. И. Хмѣльницкій, Ольхово-Городищенской—кр. К. В. Сухитченковъ, Поляково-Наголинской—кр. И. А. Ткачевъ, Пономаревской—кр. С. И. Крючковъ, Поповско-Иловайской—кр. Е. П. Бондаревъ, Процыково-Березовской—кр. М. А. Хуторенко, Самсоновско-Калитвенской—кр. И. В. Коневскій, Саринóвой-Чернозубовской—кр. Е. Н. Алексѣевъ, Селивановской—кр. А. А. Воронинъ, Скасырской—кр. А. И. Тягусовъ, Средне-Наголинской—кр. Н. Г. Подгорновъ, Талово-Калитвенской—кр. Г. Д. Сыщенковъ, Тара-

совской—кр. И. Е. Баулинъ, Терновской—кр. В. М. Шаргановъ, Титовской—кр. А. А. Головченко, Тиховско-Журавской—кр. С. И. Скориковъ, Усть-Березовской—кр. М. Д. Пивоваровъ, Усть-Мечетинской—кр. З. Е. Бабковъ, Яново-Шептуховской—кр. А. П. Чередниченко, Яновской—кр. К. Е. Кухаричевъ.

VII. Сальскій округъ.

I. Управленіе окружного атамана Сальскаго округа.

(Въ ст. Великокняжеской).

Окружной атаманъ, полк. Ѳеокт. Дм. Дементьевъ; помощ. его: полк. Козьма Алдр. Каклюгинъ, в. старш. Нефедовъ (вр. и. д).

Канцелярія окружного атамана.

По военной части: старш. адъютантъ, подъес. Митроф. Емел. Макаровъ; помощ. его, подъес. Ник. Алдр. Ильинъ; медицинскій врачъ, к. ас. Митр. Федор. Автономовъ; ветеринарный врачъ, н. сов. Аксеновъ.

По гражданской части: секретарь, к. р. Як. Павл. Рытиковъ; дѣлопроизводители: г. секр. Гр. Я. Филатовъ, к. р. Ив. Ив. Хохлачевъ; регистраторъ, г. секр. П. В. Рабичевъ; и. д. переводчика калмыцкаго языка, не им. чина Алекс. Саврушовъ; канцелярскіе служители: не им. чина: Пав. Ив. Алимовъ, Авр. Павл. Рытиковъ, Петръ Чиковъ.

Участковые засѣдатели: 1-го уч.—к. секр. Ник. Мих. Чаусовъ; 2-го уч.—г. секр. Як. Еф. Горбачевъ; 3-го уч.—к. р. Мих. Гавр. Мясниковъ; 4-го уч.—г. секр. Петръ Алдр. Крыловъ; 5-го уч.—г. секр. Андр. Лачугинъ; 6-го уч.—к. секр. Петръ Мих. Дорошевъ.

Полицейскій приставъ ст. Великокняжеской—г. секр. Никол. Вас. Харисовъ; помощ. его, к. р. Сем. Филар. Агафоновъ.

Полицейскій надзиратель хут. Калмыцкаго Ново-Алексѣевской—ст. к. р. Алдр. Алек. Ромашковъ.

Окружной медиц. врачъ, лек. к. сов. Фед. Еф. Фаддѣевъ; фельдшера: г. секр. Ал. Плат. Черевковъ, канд. на клас. должн. Н. Поповъ; ветеринарные врачи Донского частнаго коннозаводства: старшій—ст. сов. Вас. Федор. Локоза-Писаревичъ: участковые: 1-го уч.—н. сов. Никол. Вас. Баталинъ, 2-го уч.—к. ас. Стан. Георг. Катынскій, 3-го уч.—н. сов. Пав. Іонов. Возіановъ, 4-го уч.—к. ас. Влад. Павл. Олейниковъ, 5-го уч.—к. ас. Влад. Влад. Даниловъ, 6-го уч.—н. сов. Евген. Алекс. Чеботаревъ; на земляхъ верхняго запаса: тит. сов. Фед. Гавр. Грѣшновъ, н. сов. Мих. Фед. Черничкинъ

2. Окружной земельный совѣтъ.

Предсѣдатель, окружной атаманъ; постоянные члены: Сем. Онис. Мельниковъ, Лавга Сахин. Николаевъ; дѣлопроизводитель, Илья Павл. Ламакинъ.

3. Управленіе окружного воинскаго начальника.

Окружной воинскій начальникъ, ес. Никол. Бор. Грековъ (вр. и. д). (онъ же начальникъ Великокняжеской мѣстной команды); дѣлопроизводитель, к. р. Мих. Прокоф. Поповъ.

4. Окружное по воинской повинности присутствіе.

Предсѣдатель, окружной атаманъ; члены: окружной воинскій начальникъ, полицейскій приставъ ст. Великокняжеской; секретарь, г. секр. И. П. Пономаревъ.

5. Окружная земская больница.

(Въ станицѣ Великокняжеской).

Врачъ, завѣдующій больницею, (вакансія); фельдшера: Никол. Перфиловъ, Касьяновъ.

6. Великокняжескій комитетъ Россійскаго общества Краснаго Креста.

Предсѣдательница, Зинаида Петр. Деменьева; товарищъ предсѣдательницы, П. А. Попова; дѣйствительные члены ко-

митета: Л. И. Яковлева, У. П. Подкопаева, Т. Г. Алимова, М. П. Турбина, З. Д. Архипова, Л. П. Афанасьева, О. К. Каклюгина, Е. И. Запорожцева, бакша донскихъ калмыковъ, М. Б. Барманжиновъ, К. А. Каклюгинъ, П. О. Поповъ, В. Н. Бурцевъ, М. Е. Макаровъ, И. Г. Поляковъ, А. Пащевскій, В. Проскуряковъ, В. И. Архиповъ, В. М Афанасьевъ, Ф. Е. Фаддѣевъ, Н. М. Винниковъ, Г. Г. Полтавскій, И. Г. Полтавскій, И. Е. Яковлевъ, А. И. Москаленковъ; дѣлопроизводитель и казначей, Як. Павл. Рытиковъ.

7. Окружной комитетъ попечительства о народной трезвости.

Предсѣдатель, окружной атаманъ; дѣлопроизводитель, Як. Павл. Рытиковъ.

8. Окружной комитетъ народнаго здравія.

Предсѣдатель, окружной атаманъ; члены: Фед. Еф. Фаддѣевъ, Вас. Фед. Арнольдовъ, свящ. Влад. Проскуряковъ.

9. Великокняжескій отдѣлъ Донского общества взаимопомощи служащихъ.

Предсѣдатель, Ив. Гр. Семеновъ; члены правленія: Я. П. Рытиковъ, И. М. Федоровъ, М. П. Запорожцевъ, М. Е. Макаровъ; ревизоры: Г. Я. Филатовъ, В. А. Даниловъ, А. М. Федоровъ.

10. Станичные атаманы.

Атаманской станицы—хор. въ отст. Алекс. Вас. Нестеровъ, Батлаевской—каз. Бадьма Шовелькинъ, Бѣляевской — ур. Бембе Сесиновъ, Бурульской—(вакансія), Великокняжеской—ур. Мих. Болдыревъ, Власовской—ур. Лиджа Куберлиновъ, Граббевской—г. секр. Басанъ Алексѣевъ, Денисовской—к. р. Басанъ Алекс. Тепшиновъ, Иловайской—каз. Церенъ Соломкинъ, Кутейниковской—ур. Цебекъ Церенкиновъ, Ново-Алексѣевской—ур. Илюмжа Асановъ, Орловской—ур. Вас. Моисеевъ, Потаповской—ур. Калиш. Джамбиновъ, Платовской—

ур. Балд. Алювиновъ, Чунусовской—каз. Ван. Джамбиновъ, Эркетинской—ур. Эрдне-Романовъ.

11. Хуторскіе атаманы хуторовъ.

Атаманской станицы: Алексѣевской—каз. Л. Пуховниковъ, Атаманскаго—ур. Я. Кирѣевъ, Гурѣева—каз. П. Трефиловъ, Иловлинскаго—ур. М. Раковъ, Крылова—каз. П. Трефиловъ, Купріяновскаго—каз. В. Чумаковъ. Нестеровскаго—каз. С. Егоровъ, Никольскаго—ур. М. Федоровъ, Трудникова—ур. Гурѣевъ, Чернышевскаго—каз. Титовъ. Шебалинскаго—каз. М. Крыловъ; *Великокняжеской ст.:* Поливановскаго—каз. И. Ромашкинъ; *Власовской ст.*: Садовскаго—ур. Б. Джальчиновъ, Терновскаго—каз.—С. Миненковъ; *Денисовской ст.*: Атаманскаго—каз. Б. Давлетовъ, Каменскаго—каз. И. Маглиновъ, Потаповскаго—(вакансія), Эльмотянскаго—(вакансія); *Иловайская ст.*: Васильевскаго—каз. С. Буриновъ, Зундовскаго—каз. Т. Судьмановъ; *Кутейниковской ст.:* Амтинскаго—каз. Б. Джеваковъ, Жирнаго—каз. У. Лузановъ; *Ново-Алексѣевской ст.*: Атаманскаго—каз. Б. Уджаковъ, Калмыцкаго—каз. А. Шальдроновъ, Стояновскаго—каз. Ц. Максимовъ, Николаевскаго—(вакансія); *Орловской ст.*: Быстрянскаго—ур. В. Губинъ. Гундоровскаго—ур. Н. Калитвенцевъ, Донского—ур. И. Михайловъ, Курмоярскаго—каз. П. Сердобинцевъ, Кундрюческаго—каз. А. Раздоровъ, Луганскаго—каз. З. Зотовъ, Нагавскаго—каз. А. Чебаковъ, Островянскаго—каз. И. Буланкинъ, поселенія самой станицы—каз. Стекольниковъ, Потемкинскаго—ур. К. Пименовъ, Романовскаго—каз. А. Бордаковъ; *Платовской ст.:* Шарабулуцкаго—каз. Э. Кумановъ, Эльмотянскаго—каз. П. Просунковъ; *Чунусовской ст.*: Чунусовскаго—каз. М. Шувариновъ.

12. Волостные старшины.

Манычко-Грузской волости—кр. Работа, Манычско-Николаевской—кр. Муравейниковъ, Себряковской—(вакансія).

13. Калмыцкое духовенство.

Бакша донскихъ калмыковъ, Менько-Бакаровичъ Барманжиновъ; старшіе хурульные гелюны станицъ: Батлаевской—Шургучъ Немгировъ, Бурульской—Зульванъ Малуновъ, Вла-

совской—Ц. Долгиновъ, Граббевской—Абуша Цеденовъ, Денисовской—Шарапъ Тепкинъ, Иловайской—Неме-Манцыновъ, Кутейниковской—(вакансія), Ново-Алексѣевской—Нымжалъ Нембушовъ, (Платовской—Манчуда Бориновъ, Потаповской—Санжа Шагашовъ, Чунусовской—Н. Цебековъ, Эркетинской—Бад. Ушановъ, Бѣляевекой—Ив. Китамовъ.

VIII. Таганрогскій.

Г. Таганрогъ.

1. Управленіе Таганрогскаго полиціймейстера.

Полиціймейстеръ, н. сов. Як. Ив. Жужневъ; помощ. его, к. секр. Троф. Кирсановъ; секретарь тит. сов. Никол. Иринар. Чукаринъ; столоначальникъ, г. секр. Гр. Фед. Титаренко; регистраторъ, не им. чина Мих. Павл. Минаевъ (и. д.).

Участковые пристава; 1-го участка—к. ас. Алдр. Алдр. Туровѣровъ; помощ. его, к. р. Мих. Гребенниковъ; 2-го уч.—к. секр. Никол. Прокоф. Кривобоковъ; помощ. его, не им. чина Анат. Алдр. Линьковъ; 3-го уч.—к. секр. Никол. Гр. Подосинниковъ; помощ. его, к. р. Петръ Конст. Коссаковскій; помощникъ пристава на заводахъ, г. секр. Ник. Никол. Нехлебаевъ; помощникъ пристава портовой территоріи, к. секр. Мих. Никол. Романченко.

Городовой врачъ, лек. ст. сов. Никол. Никол. Девмонтъ-Клименко (Чеховская ул.. соб. д. № 71).

Городовые врачи для бѣдныхъ: Г. И. Гозуловъ (Депальдовскій пер. № 21), В. Э. Кумани (Александровская ул. № 101).

Городовой ветеринарный врачъ, Владим. Григ. Оберманъ (Коммерческая ул., № 37).

Городовые санитарные врачи: Викт. Як. Гостищевъ, Веніам. Андр. Евтушевскій.

Городская акушерка, А. С. Стефановская (Полтавскій № 27).

Городовой архитекторъ, Пав. Тим. Синяковъ (Чеховская ул., № 22).

Городовой инженеръ, Б. Н. Поповъ:

Смотритель Высочайшаго дворца Императора Александра I, отст. в. старш. Капит. Андріян. Чайкинъ.

Начальникъ Таганрогскаго отдѣленія Екатерининскаго жандармскаго полицейскаго управленія жел. дорогъ подполк. Тимофеевъ.

Помощникъ начальника Донского областного жандармскаго управленія по Таганрогскому округу, подполк. Юрій Никандр. Хохлачевъ.

2. Таганрогскій городской распорядительный комитетъ по квартирному довольствію войскъ.

Предсѣдатель, н. сов. Як. Ив. Жужневъ; члены: Ив. Евгр. Платоновъ, Тим. Ст. Гуревнинъ; дѣлопроизводитель, Никол. Иринар. Чукарпнъ.

3. Таганрогскія богоугодныя заведенія.

Старшій врачъ, к. сов. Пав. Селиверст. Черевковъ; ординаторъ, Ольга Сем. Кравченко; смотритель, отст. в. старш. Сам. Як. Семеновъ; письмоводитель, Як. Мих. Лихушинъ

4. Городское общественное управленіе.

Городская управа.

Городской голова, Ив. Евгр. Платоновъ; члены управы: Дм. Дм. Алексопуло, Мих. Мих. Андреевъ-Туркинъ, Феликсъ Степ. Грабовскій; секретарь управы, Абрамъ Никол. Говбергъ: дѣлопроизводители: хозяйственнаго отдѣленія, Никол. Прокоф, Родняченко, воинскаго—Конст. Як. Тимченко, налогового—Бор. Ив. Ветлицкій, стола претензій—Вас. Дм. Калонархопуло; бухгалтеръ, Ив. Коз. Пудовочкинъ.

Городская дума.

Предсѣдатель городской думы, Ив. Евгр. Платоновъ; гласные думы: Дм. Дм. Алексопуло, Алекс. Никол. Абателло, Фед. Фед. Борисенко, Влад. Солом. Безчинскій, Никол. Нестер. Бѣлугинъ, Аркам. Солом. Безчинскій, Ник. Эм. Базео, Алекс. Дан. Горащенко, Фед. Ст. Гирсановъ, Абр. Никол. Говбергъ, Феликсъ Ст. Грабовскій, Гер. Ил. Гозуловъ, Вацл. Алдр. Домбровскій, Алдр. Ив. Егуповъ, Влад. Гр. Мигринъ, Спир. Никол. Михайловъ, Абр. Борис Фогель, Карлъ Фердин. Юнгъ, Георг. Мих. Яготинцевъ, Гр. Никол. Канъ, Алекс. Алекс. Кретловъ, Алдр. Влад. Камбуровъ, Пав. Влад. Камбуровъ, Ив. Эмман. Кондо, Як. Осип. Ковалевъ, Анат. Никит. Ковалевскій, Никол. Ив. Лазаревъ, Лавръ Павл. Мухинъ, Алдр. Арт. Мѣрошниченко, Пав. Юліан. Майеръ, Вас. Алдр. Миллеръ. Петръ Петр. Матвѣевъ, Георг. Ив. Ножниковъ, Ив. Кузьм. Наливайко, Леонт. Петр Ольмезовъ, Фед. Павл. Олейниковъ, Конст. Дм. Поповъ, Ив. Евгр. Платоновъ, Влад. Ник. Пеленкинъ, Никол. Вас. Рябенко, Влал. Лук. Руссо, Матв. Ив. Семашкинъ, Фил. Як. Самохинъ, Ив. Ив. Фирсовъ, Ант. Зах. Хандринъ, Влад. Гр. Шимановскій, Никол. Никол. Шаховской, Мих. Мих. Андреевъ-Туркинъ, Серг. Карп. Адабашевъ, Вас. Мирон. Бѣшенцевъ, Тим. Алек. Ильенко, Никол. Евстаф. Ильченко, Мих. Корн. Мартовицкій, Мих. Абр. Рабиновичъ, Фед Гр. Кумани, Георг. Никиф. Свиридовъ, Мих. Як. Серебряковъ, Георг. Зах. Хадринъ, Никол. Петр. Оловягинъ; депутатъ отъ духовенства прот. Онисиф. Краснокутскій; секретарь, (вакансія).

5. Таганрогскій городской общественный банкъ.

Директоръ банка, Леонидъ Матв. Кинеловскій; товарищи директора: Вас. Вас. Добротворскій, Андр. Андр. Черторижскій.

6. Управленіе мѣщанскаго старосты.

Мѣщанскій староста, Ив. Ермол. Семеновъ; помощ. его: Іосифъ. Павл. Золотаревъ, Мит. Фед. Ерохинъ; письмоводитель, Кондр. Триф. Рытиковъ.

7. Еврейское духовное правленіе.

Раввинъ, Солом. Гершев. Старосельскій; староста, Гиршъ Самойл. Фельдманъ; казначей, Ф. Я. Шамковичъ.

8. Правленіе Таганрогскаго электрическаго маяка.

Смотритель маяка, подполк. Андр. Андр. Пчельниковъ.

9. Попечительный совѣтъ Николаевско-Александровской Таганрогской общины сестеръ милосердія Россійскаго общества краснаго креста.

Предсѣдательница, З. Н. Оловягина; товарищъ предсѣдательницы, Эпаминондъ Никол. Алафузовъ; члены: свящ. Георг. Ив. Лафаки, Анна Павл. Безчинская, Пав. Петр. Филевскій, Вас. Павл. Лукинъ (онъ же уполномоченный общества); главный врачъ, Влад. Гр. Шимановскій; сестра-настоятельница, Дуклида Вас. Львова.

10. Таганрогское окружное правленіе Императорскаго Россійскаго общества спасанія на водахъ.

Предсѣдатель, Вас. Павл. Лукинъ; товарищъ предсѣдателя, Никол. Іос. Хвостовъ; казначей, Густ. Іуліан. Руммель; секретарь; Влад. Як. Лобода; члены правленія: Ив. Эмман. Кондо, Эпаминондъ Никол. Алафузовъ, Алек. Андр. Іогансонъ, Дм. Дм. Алексопуло, Ив. Лук. Хальдримянцъ, Ант. Зах. Хандринъ, Фед. Конст. Звороно.

11. Лечебница общеттва Таганрогскихъ врачей.

Предсѣдатель правленія, Н. А. Лицинъ; товарищи его: И. Я. Шамковичъ, Я. А. Абрамовичъ; директоръ, А. Г. Фрейфельдъ; помощ. его, А. Я. Шамковичъ; секретарь, М. Р. Закъ; ординаторъ, Я. А. Евинзонъ.

12. Таганрогское общество борьбы съ туберкулезомъ.

Предсѣдатель правленія, А. З. Хандринъ; товарищъ его, Ф. С. Грабовскій; члены: Л. М. Кинеловскій, А. Г. Фрейфельдъ, А. Б. Тараховскій, М. А. Шевченко, Р. Б. Идельсонъ, И. Я. Шамковичъ, Я. А. Евинзонъ, М. С. Меерович, Д. Д. Алексопуло, М. М. Андреевъ-Туркинъ, В. Д. Понятовскій, Э. Э. Виссокъ, И. И. Бѣлугинъ, Т. Л. Ковтуновъ, А. И. Гов-

бергъ, П. И. Кудлай, Ф. П. Олейниковъ, Р. А. Капкинъ, Г. А. Туркіянцъ, В. Д. Понятовскій (онъ же секретарь), Л. М. Кинеловскій (онъ же казначей).

13. Императорскій страннопріимный домъ купца Депальдо.

Предсѣдатель, Фед. Гр. Кумани; попечители: Дм. Дм. Алексопуло, Фед. Пант. Чангли-Чайкинъ; дѣлопроизводитель, Алдр. Артам. Мирошниченко; смотритель, Самуил. Марк. Мирошниченко.

14. Распорядительный комитетъ Таганрогскаго общества призрѣнія неимущихъ.

Предсѣдатель, Мих. Мих. Андреевъ-Туркинъ; члены: Виргенія Спирид. Магула, Е. Х. Валсамаки, Е. М. Безчинская, Серг. Карп. Адабашевъ, Георг. Зах. Хандринъ; секретарь-казначей, Абрамъ Борис. Тараховскій; дѣлопроизвод., Е. А. Глембицкая; секретарь, Мих. Абр. Рабиновичъ.

15. Таганрогское благотворительное общество.

Предсѣдательница совѣта общества, Ф. З. Аверьино; члены: Е. Ф. Хандрина, Е. А. Корсунъ, Е. С. Аверьино, Л. Н. Торгонская, О. Н. Черноярова, С. Г. Нентцель, Э. Н. Алафузовъ, Ф. А. Красса, Л. М. Кинеловскій, С. Ф. Транчукъ, М. Д. Попова, А. П. Августиновичъ. А. М. Волкова, Т. А. Адабашева, Е. О. Красельщикъ; казначей, А. А. Кретловъ; секретарь, Г. Е. Штейнъ.

16. Армянское благотворительное общество „Аршалуйсъ“.

Предсѣдатель правленія, С. К. Адабашевъ; товарищъ его, А. Е. Хаспековъ; члены: Г. А. Туркьянцъ, М. С. Галладжевъ, К. В. Адабашевъ, А. Л. Адабашевъ, К. П. Автандиловъ, Е. К. Бахчисарайцевъ, Т. А. Адабашева, Т. Т. Адабашева, Э. Г. Кугаровъ, Т. М. Адабашева, Е. Л. Адабашева; казначей, Г. Х. Мардиросовъ; секретарь, свящ. Оксентьянцъ.

17. Таганрогское общество пособія бѣднымъ евреямъ.

Предсѣдатель правленія, Я. А. Евинзонъ; товарищъ его, О. П. Золотаревъ; члены: И. М. Броудъ, Д. М. Вайцманъ, Д. Я. Гершановскій, Д. М. Гордонъ, М. М. Эдельсонъ. Р. Б. Эдельсонъ, Г. С. Фельдманъ; казначей, С. Г. Старосельскій; секретарь, Р. Б Кобринъ.

18. Таганрогское общество взаимнаго вспоможенія приказчиковъ и частнослужащихъ „Самопомощь".

Предсѣдатель правленія, А. Н. Говбергъ; члены: Г. М. Шараповъ (онъ же секретарь), С. Д. Бененсонъ (онъ же казначей), А. М. Деричъ, П. К. Гавлелатъ, В. В. Потинъ, П. И. Кудлай, І. Н. Ключко, В. А. Лукьянчиковъ, И. Г. Камбицы, М. И. Романченко.

19. Таганрогское кредитное ремесленное товарищество.

Предсѣдатель правленія, Г. Н. Свиридовъ; товарищи его: В. И. Каринскій, И. Ф. Медвѣдевъ; члены: Н. С. Моргуновъ, И. Т. Боршацкій, А. И. Исаевъ, В. И. Удовиченко, А. Г. Горячкинъ, И. И. Саломаткинъ, М. Т. Воеводинъ, И. В. Кіяшкинъ, В. Д. Савинъ, Н. Г. Иванцовъ, П. Ф. Карасевъ.

20. Больничная касса заводскихъ рабочихъ г. Таганрога и Таганрогскаго округа „Звено".

Предсѣдатель правленія, И. Г. Шкабатура; товарищи его: Г. З. Хандринъ, С. И. Терновой; члены: М. С. Семченко, А. С. Кангелариси, Ю. Салахайдиновъ, М. И. Ваксовъ. А. Б Тараховскій, Э. Г. Кугаровъ.

21. Таганрогское общество любителей правильной охоты.

Предсѣдатель правленія, Р. Нентцель; старшины: А. Ауербахъ, Г. Еремѣевъ, С. Псалти, П. Шараповъ; казначей, С. Штена; секретарь, Н. Джоржъ.

22. Таганрогское общество исправительныхъ пріютовъ.

Предсѣдатель правленія, (вакансія); члены: К. К. Окладныхъ, А. Н. Беклемешовъ, И. Е. Платоновъ, П. П. Чипелевъ, Г. И. Ножниковъ.

23. Таганрогское вольное пожарное общество.

Предсѣдатель, Андр. Дм. Дросси; товарищъ его. Валер. Гаетан. Молла; члены правленія: Левъ Мих. Уманъ, Дм. Ник. Синченко, Вас. Дем. Степановъ; секретарь, Мих. Алдр. Гольденбергъ.

24. Первая Таганрогская артель грузовщиковъ.

Староста артели, Н. П. Родняченко; уполномоченные: Н. П. Кочетковъ, П. П. Мерсе; кассиръ, И. Д. Полѣха.

25. Вторая Таганрогская биржевая артель грузовщиковъ.

Предсѣдатель правленія. А. П. Чеповскій; члены: П. В. Персикъ, Н. А. Ильченко, В. Д. Тараненко.

26. Таганрогское общество поощренія рысистаго коннозаводства.

Вице-президентъ, Ив. Еврг. Платоновъ; секретарь, Влад. Селиверст. Олешкевичъ.

Настоятель римско-католической церкви, свящ. Раф. Фридрих. Шефферъ.

Настоятель евангелическо-лютеранской церкви, Рихардъ Генрих. Келлеръ.

27. Консулы въ г. Таганрогѣ.

Бельгійскій консулъ, Альбертъ Невъ (Металлургическій заводъ); замѣститель его, Викт. Вильгельм. Керенъ (Греческая ул., № 10).

Великобританскій нештатный вице-консулъ, Эдуаръ Альберт. Клейвели (Петровская ул., № 67).

Греческій консулъ, Алоисъ Аннинос (Депальдовскій пер., № 3).

Датскій нештатный вице-консулъ, Филип. Христоф. Валсамаки (Александровская ул., № 64).

Испанскій нештатный вице-консулъ, Георг. Аллоизов. Галатисъ (Николаевская ул., № 38).

Итальянскій вице-консулъ, Людв. Венедик. Мошети (Гавань).

Нидерландскій нештатный вице-консулъ, Гр. Никол. Канъ (Александровская ул., № 60).

Норвежскій нештатный вице-консулъ Георг. Эммануил. Заниди (Александровская ул., № 39).

Французскій нештатный вице-консулъ, Венедиктъ Людвиг. Мошети (Гавань).

Окружное Управленіе.

1. Управленіе окружного начальника Таганрогскаго округа.

(Въ г. Таганрогѣ).

Окружной начальникъ, полк. Ив. Петр. Колпиковъ; помощ. его, подъес. Веніам. Алдр. Пронинъ; секретарь, г. секр. Никол. Хар. Черкесовъ; столоначальники: к. р. Ив. Парсановъ, не им. чина Петръ Ануровъ (вр. и. д.), регистраторъ, не им. чина Лемзенко (и. д.).

Участковые засѣдатели: 1-го уч.—к. р. Афан. Казм. Ромашкинъ; 2-го уч.—отст. подъес. І А. Пантелеймоновъ; 3-го уч.—к. секр. Вас. Тим. Бородинъ; 4-го уч.—к. р. М. П. Брянцевъ (и. д.); 5-го уч.—г. секр. Пав. Вас. Красновъ; 6-го уч.—г. секр. Мих. Гр. Колышкинъ; 7-го уч.—тит. сов. Ив Петр. Самсоновъ; 8-го уч.—к. р. Ив. Тих. Васильевъ (и. д.); 9-го уч.—подъес. Алдр. Ив. Фатѣевъ; 10-го уч.—г. секр. Вас. Федор. Каменсковъ, 11-го уч.—г. секр. Филип. Ив. Солдатовъ.

Полицейскій приставъ станицы Новониколаевской, к. ас. Гр. Владим. Калединъ.

Полицейскій приставъ Макѣевскаго горнаго района, г. секр. Ив. Вас. Ломовцевъ.

Полицейскій приставъ Должанскаго горнаго раіона, к ас. Евгр. Ив. Ажогинъ.

Полицейскій приставъ металлургическаго завода общества „Уніонъ“, н. сов. С. И. Сѣдовъ (вр. и. о.).

Полицейскій приставъ рудниковъ Екатериновскаго горнопромышленнаго общества, к ас. Фил. Иринархъ Чукаринъ.

Полицейскій приставъ Хрустальскаго горнаго раіона, к. ас. Виссар. Ив. Зембулатовъ.

Полицейскій приставъ Ровенецкаго горнаго раіона, к. ас. Серг. Вас. Студеникинъ.

Полицейскій приставъ Боковскаго горнаго раіона, к. ас. Пав. Ив. Кузнецовъ.

Полицейскіе надзиратели рудниковъ Макѣевскаго горнаго района: Прохоровскихъ каменноугольныхъ копей—г. секр. Виссар. Тимоф. Жидковъ, Рыковскихъ каменноугольныхъ копей—г. секр. Андр. Вас. Матекинъ, рудника „Бунге“—не им. чина Митр. Дыгай (и. д.), Ясиновскаго рудника—(вакансія), рудниковъ Русско-Донецкаго общества—тит. сов. Мих. Филип. Лозинъ, пос. Дмитріевскаго Макѣевской волости—г. секр. Іосифъ Амос. Захаровъ (и. д.), поселенія при ст. „Харцызскъ“—не им. чина Ник. Ник. Турчаниновъ (вр. и. д.).

Окружной врачъ, докт. медиц. к. сов. Георг. Вас. Алексѣевъ; окружная повивальная бабка, Варвара Траилина.

2. Окружной распорядительный комитетъ по земскимъ дѣламъ.

Предсѣдатель, окружной начальникъ; членъ по назначенію отъ правительства, к. секр. Мих. Ив. Колесниковъ; дѣлопроизводитель, Георг. Гавр. Полянскій.

3. Окружная земская больница.

(Въ слоб. Голодаевкѣ).

Врачъ, завѣдующій больницею, лек. Ив. Тим. Сазановъ; фельдшеръ, Евг. Евстратовъ; фельдшерица-акушерка, Кс. Поликсенова.

4. Канцелярія окружного предводителя дворянства.

Окружной предводитель дворянства, ген.-л. Никол. Ив. Лазаревъ; помощ. его, полк. Алекс. Ив. Боковъ; письмоводитель, г. секр. Мат. Алекс. Санѣевъ (вр. и. д.).

5. Управленіе окружного воинскаго начальника.

Окружной воинскій начальникъ, полк. Тим. Степ. Гуревнинъ (онъ же начальникъ Таганрогской мѣстной команды); дѣлопроизводитель, к. ас. Никол. Дм. Можейко.

6. Окружное по воинской повинности присутствіе.

Предсѣдатель, окружной предводитель дворянства; члены: окружной начальникъ Таганрогскаго округа, Таганрогскій окружной воинскій начальникъ, непремѣнные члены Таганрогскаго окружного по крестьянскимъ дѣламъ присутствія, членъ Таганрогской городской управы, податной инспекторъ г. Таганрога ст. сов. Алекс. Никол. Абателло; секретарь, г. секр. Мих. Никол. Гордѣевъ.

7. Окружное по крестьянскимъ дѣламъ присутствіе.

Предсѣдатель, окружной предводитель дворянства; непремѣнные члены: 1-го участка—в. старш. Петръ Федос. Поповъ, 2-го уч.—ст. сов. Андр. Никол. Гриченковъ; члены: окружной начальникъ, податные инспекторы: 1-го участка—к. ас. Вас. Ив. Покровскій, 2-го участка—ст. сов. Евфим. Никол. Соловьевъ; дѣлопроизводитель, Федор. Федор. Горбуновъ.

8. Таганрогская окружная землеустроительная комиссія.

Предсѣдатель, окружной предводитель дворянства; непремѣнный членъ, г. секр. Анат. Алекс. Голубниченко; члены: членъ окружного суда ст. сов. Ив. Ив. Фирсовъ, непремѣнные члены окружного по крестьянскимъ дѣламъ присутствія, отъ землевладѣльцевъ: Никол. Вас. Кутейниковъ, Влад. Гр. Мигринъ, Плат. Евгр. Платоновъ; отъ крестьянъ: Макс. Андр. Селюковъ, Ив. Гр. Пятаковъ, Арс. Егор. Степановъ; отъ ка-

ковъ—Владим. Мастеровъ; секретарь, к. р. Адріанъ Федор. Неустроевъ.

9. Окружная опека.

Предсѣдатель, окружной предводитель дворянства: засѣдали: отст. в. стар. Степ. Петр. Секретевъ, г. секр. Матв. Алекс. Санѣевъ.

Отдѣльное дворянское присутствіе при Таганрогской окружной опекѣ.

Предсѣдатель присутствія, окружной предводитель дворянства; засѣдатель, Влад. Гр. Мигринъ.

10. Окружной комитетъ попечительства о народной трезвости.

Предсѣдатель, окружной предводитель дворянства; члены: директоръ техническаго училища, инспекторъ народныхъ училищъ, инспекторъ Таганрогскаго четырехкласснаго училища, окружной начальникъ Таганрогскаго округа, податные инспекторы, непремѣнные члены Таганрогскаго окружного по крестьянскимъ дѣламъ присутствія, помощникъ надзирателя акцизныхъ сборовъ, свящ. Е. Грановскій; дѣлопроизводитель, г. секр. Матв. Алекс. Санѣевъ.

11. Станичный атаманъ.

Новониколаевской станицы, к. р. Мих. Ив. Ефремовъ.

12. Хуторскіе атаманы хуторовъ.

Безыменскаго—ур. И. Цыплаковъ, *Кривокосскаго*—ур. В. Нефедовъ, *Хомутовскаго*—ур. Н. Филатовъ.

13. Волостные старшины.

Аграфеновской волости—Ф. Г. Гузенко, Александровской—Е. М. Николайцевъ, Алексѣевской—С. И. Мильченко, Алек-

сѣево-Орловской—П. К. Прожирка, Амвросіевской—І. Н. Лѣпскій, Анастасіевской—П. И. Чугунковъ, Андреевской—В. І. Вертіевъ. Артемовской—С. М. Малина, Астаховской—Д. Е. Яковенко, Бѣлояровской—А. П. Дейнека, Бобриковской—М. И. Пономаренко, Больше-Кирсановской—П. Я. Гончаровъ, Больше-Крѣпинской—А. А. Третьяковъ, Вареновской—Ф. Г. Мамченко, Васильевской—И. Г. Колесниковъ, Весело-Вознесенской—Н. Т. Дубовскій, Голодаевской—А. П. Голубовъ, Грабовской—Г. Ф. Маньковскій, Дарьевской—Д. И. Феденко, Дмитріевской—П. А. Щербаковъ, Дьяковской—А. В. Раевскій, Екатериновской—Н. С. Штода, Есауловской—Я. Д. Техненко, Зуевской—К. И. Синявскій, Картушинской—С. М. Яценко, Краснянской—В. Л. Бабкинъ, Криничанской—А. В. Брижаневъ, Лысогорской—М. И. Клевцовъ, Макѣевской—Н. А. Андрющенко. Мало-Кирсановской—Т. Н. Волковъ, Мариновской—Т. П. Рыбалка, Матвѣево-Курганской—И. Н. Кибаловъ, Миллировской—А. К. Бондаренко, Милость-Куракинской—(вакансія), Мокро-Еланчикской—І. А. Халявка, Мысъ-Добро-Надеждинской—К. В. Жданько, Нагольно-Тарасовской—А. Ф. Ковалевъ, Нижне-Крынской—И. И. Терновой, Николаевской—П. Д. Винчниковъ, Ново-Павловской—И. Д. Скиба, Носовской—П. И. Чупринъ, Павловской—И. Г. Шматковъ, Павлопольской—М. С. Бесѣдинъ, Петровской—П. Г. Горбановъ, Покровской—Т. А. Чупринъ, Покровско-Кирѣевской—В. И. Маныцкій, Преображенской—Г. С. Руденко, Ребриковской—В. М. Ляшенко, Ровенецкой—П. С. Коротковъ, Сарматской—Г. С. Усатовъ, Совѣтинской—А. Н. Толочный 1-й, Степаново-Крынской—А. П. Павленко, Троицкой—К. И. Скамухъ, Троицко-Харцызской—И. Е. Бѣлозаровъ, Успенской—А. Н. Харьковскій, Федоровской—И. А. Бондаренко, Хрещатицкой—В. Г. Ясиненко, Чистяковской—В. Е. Давыдичъ.

XI. Ростовскій округъ.

Посадъ Азовъ.

1. Городское общественное управленіе.

Городская управа.

Городской голова, Конст. Петр. Бреславцевъ; члены управы: Гавр. Никол. Браиловскій, Конст. Петр. Бреславцевъ, Ил. Денис. Горбовъ; секретарь, Вас. Фом. Глушко; городской

архитекторъ, Модестъ Фердин. Мари; техникъ, Геор. Мих. Крыловъ; бухгалтеръ, Вас. Гр. Брюхно; помощ. его, Серг. Фед. Максименко; кассиръ, Ст. Фед. Шевченко; дѣлопроизводители: воинскаго стола—Фед. Игн. Мышкинъ; налогового —Никиф. Ил. Виниченко, строительнаго отд.—Як. Абрам. Берюхъ; регистраторъ, Никол. Сем. Крыштонъ.

Городская дума.

Предсѣдатель, городской голова; гласные: Гр. Ил. Виниченко, Дм. Як. Рашутинъ, Вас. Зах. Кулагинъ, Никон. Плат. Осокинъ, Троф. Афан. Ахановъ, Фед. Павл. Калита, Петръ Игн. Токаревъ, Вас. Георг. Поповъ, Вас. Фом. Глушковъ, Геор. Тит. Харинъ, Мак. Игнат. Ковалевъ, Петръ Як. Харинъ, Гавр. Никол. Браиловскій, Іос. Павл. Крапивкинъ, Ил. Ден. Горбовъ, Гр. Макс. Бондаренко, Георг. Ив. Лебеденко, Ан. Петр. Соколовъ, Алдр. Вас. Бондаренко, Георг. Леонт. Дмитріевъ, Петръ Игн. Соболевъ, Андр. Ив. Магинъ, Ник. Петр. Бѣлоножка, Троф. Ив. Дѣвицкій, Фед. Игн. Токаревъ, Ив. Плат. Кравцовъ, Гр. Ем. Коротичъ, Ст. Павл. Соколовъ.

2. Городской общественный банкъ.

Директоръ, Никол. Фед. Мирошниченко; товарищъ его: Вас. Як. Евлановскій, Никиф. Ив. Ильченко; бухгалтеръ, Ст. Вас. Роевъ.

3. Городская общественная библіотека.

Предсѣдатель, Ив. Ив. Липовниковъ; члены: Тар. Вас. Гальченко, Никол. Фед. Мѣрошниченко.

4. Городская больница и богадѣльня.

Попечитель, Тарас. Вас. Гальченко; завѣдующій больницею, докторъ медицины н. сов. Петръ Павл. Кароповскій; фельдшера: Ив. Ив. Липовниковъ, Никол Ив. Тимофеевъ; акушерка-фельдшерица, Іуліан. Ст. Жданова.

5. Городская лечебница.

Завѣдующій, Мих. Ник. Полетико; фельдшеръ, Дм. Мих. Крупининъ.

6. Управленіе мѣщанскаго старосты.

Мѣщанскій староста, Зах. Петр. Тимофеевъ; члены: Андр. Конст. Околота, Федоръ Иллар. Лавренко; письмовод., Коз. Лазар. Кузменко.

7. Азовскій отдѣлъ Донского общества взаимопомощи служащихъ.

Предсѣдатель, Конст. Петр. Бреславцевъ; члены: Вас. Фом. Глушковъ, Георг. Георг. Полтавцевъ.

8. Азовское благотворительное общество.

Предсѣлатель, Георг. Игн. Ковалевъ; члены: Тарасъ Вас. Гальченко, Ив. Мин. Хабахбашевъ, Алекс. Павл. Калмыковъ, Софья Серг. Андирасова (казначей), Вас. Як. Евлановскій (секретарь).

Окружное управленіе.

1. Управленіе окружного начальника Ростовскаго округа.

(Въ г. Нахичевани на Дону).

Окружной начальникъ, в. старш. Петръ Емел. Сутуловъ; помощн. его, к. ас. Вас. Ст. Скалонъ; секретарь, к. секр. Ив. Іосиф. Кукановъ; столоначальники: к. секр. Ив. Никол. Сергѣенковъ, не им. чина Ив. Тим. Сутуловъ; регистраторъ, к. р. Сем. Мих. Скопцовъ.

Участковые засѣдатели: 1-го участка—г. секр. Никол. Алдр. Дмитріевъ, 2-го уч.—тит. сов. Фед. Алекс. Дохновъ, 3-го уч.—к. секр. Митр Евл. Поповъ, 4-го уч.—г. секр. Никол. Никонор. Мишаревъ, 5-го уч.—к. ас. Петръ Вас. Болдыревъ, 6-го уч.—к. секр. Плат. Митр. Захаровъ.

Приставъ посада Азова, г. секр. Як. Іос. Яхонтъ.

Приставъ станицы Гниловской, к. секр. Фед. Гр. Узловъ.

Приставъ села Батайска, к. ас. Мих. Ил. Поповъ.

И. о. окружного медицинскаго врача, лек. н. сов. Алдр. Алдр. Михѣевъ.

2. Окружной распорядительный комитетъ по земскимъ дѣламъ.

Предсѣдатель, окружной начальникъ; членъ по назначенію отъ правительства, к секр. Мих. Вас. Байдалакинъ; дѣлопроизвод., к. ас. Петр. Петр. Поцѣпуховъ.

3. Канцелярія окружного предводителя дворянства.

Окружной предводитель дворянства, г.-м. М. П. Церковниковъ: письмовод., тит. сов. Зах. Ив. Мироновъ.

4. Управленіе окружного воинскаго начальника.

Окружной воинскій начальникъ, в. старш. Ив. Дм. Войновъ (онъ же начальникъ Ростовской мѣстной команды); офицеръ на усиленіе управленія, подъес. Вас. Прохор. Токаревъ; дѣлопроизвод., н. сов. Ив. Исаев. Денисовъ.

5. Окружное по воинской повинности присутствіе.

Предсѣдатель, окружной предводитель дворянства; члены: окружной начальникъ Ростовскаго округа, окружной воинскій начальникъ, непремѣнный членъ окружного по крестьянскимъ дѣламъ присутствія; секретарь, г. секр. Коз. Ант. Мирошниченко.

6. Окружное по крестьянскимъ дѣламъ присутствіе.

Предсѣдатель, окружной предводитель дворянства; члены: окружной начальникъ Ростовскаго округа, непремѣнный членъ Черкасскаго и Ростовскаго окружныхъ по крест. дѣл. присутствій ес. Конст. Вас. Пухляковъ. почет. мировой судья Ник. Гр. Бахчисарайцевъ, податной инспекторъ 2-го уч. Ростовскаго округа к. сов. Исаакъ Моис. Танатаровъ; секретарь, тит. сов. Зах. Ив Мироновъ.

7. Ростовская окружная землеустроительная комиссія.

Предсѣдатель, окружной предводитель дворянства; непремѣнный членъ, к. ас. Григ. Алдр. Сальскій; помощникъ его, к. секр. Дан. Ив. Лукьяновъ; члены: непремѣнный членъ окружного по крестьянскимъ дѣламъ присутствія, членъ Ростовскаго на Дону окружного суда, отъ крестьянъ: С. М.

Фоменко, В. Т. Свѣчка, А. Е. Плотниковъ; отъ землевладѣльцевъ: Поповъ, Усъ, Кузнецовъ; секретарь, Георг. Мат. Куманинъ.

8. Окружная опека.

Предсѣдатель, окружной предводитель дворянства; засѣдатели: н. сов. Аф. Фед. Мишаревъ, к. секр. Еф. Кирил. Пудовъ.

Отдѣльное присутствіе опеки по дѣламъ дворянъ бывшаго Ростовскаго уѣзда.

Предсѣдатель, окружной предводитель дворянства; засѣдатель, н. сов. Алекс. Никол. Абрамовъ.

9. Окружной комитетъ народнаго здравія.

Предсѣдатель, окружной предводитель дворянства; члены: окружной начальникъ Ростовскаго округа, членъ окружного распорядительнаго по земскимъ дѣламъ комитета, городовой врачъ г. Ростова, окружной врачъ Ростовскаго округа, ветеринарный врачъ 1-го уч. Ростовскаго округа, благочинный церквей округа и г. Ростова на Дону.

10. Комитетъ попечительства о народной трезвости.

Предсѣдатель, окружной предводитель дворянства: заступающій мѣсто предсѣдателя, Ив. Арт. Климовъ; дѣлопроизводитель, Афан. Фед. Мишаревъ.

11. Станичные атаманы.

Гниловской станицы—ур. Вас. Вас. Старуновъ, Елисаветовской—ур. Ник. Ник. Булановъ.

12. Хуторскіе атаманы хуторовъ.

Гниловской ст.: Бѣляевскаго—бомб. Ф. Нѣмченковъ, Недвиговскаго—каз. К. Мельниковъ, Старо-Ильинскаго—каз. И. Архиповъ, Хоперскаго—каз. Н. Васильевъ; *Елисаветовской ст.:* Бирючинскаго—каз. К. Уваровъ, Водянскаго—(вакансія), Государевскаго—ур. Ф. Янковскій, Колузаевскаго—каз. Н.

Фомичевъ, Рогожинскаго—ур. А. Бурлуцковъ, Синявскаго—ур. В. Сидоренко, Усть-Койсугскаго—ур. А. Демченковъ.

Мѣщанскій староста мѣс. Ейскаго укрѣпленія, Аверьянъ Коротенко.

13. Волостные старшины.

Александровской волости—П. Замай, Батайской—В. М. Стрѣльченко, Больше-Сальской—Л. Чебановъ, Васильево-Петровской—И. Д. Павленко, Глафировской—Л. Самсоновъ, Глѣбовской—П. Тріусъ, Елисаветовской—Н. Пипа, Екатериновской—Ф. Кислый, Ильинской - В. И. Кравцовъ, Кагальницкой—И. С. Хейло, Койсугской - В. С. Савченко, Круглянской—Д. К. Зинченко, Крымской—М. Гайборовъ, Кугейской—С. К. Клименко, Маргаритовской—М. Тарасовъ, Ново-Батайской—И. Лысенко, Несвѣтайской—П. Вартеваловъ, Новониколаевской—П. Колесниковъ, Отрадовской—Т. И. Матвѣевъ, Пѣшковской - М. И. Фальченко, Портъ-Котонской—Ф. Чапля, Самарской—И. Сидоренко, Семибалковской—Н. А. Николаенко, Султанъ-Сальской - О. Поцовъ, Царско-Алексѣевской—А. Капиносовъ, Чалтырской—К. Атоевъ, Шамшевской—И. П. Панинъ, Шабельской—Д. Кудряшовъ.

X. Ростовское на Дону градоначальство.

И. д. градоначальника, полк. Алдр. Георг. Загрятскій; помощ. его, полк. Влад. Федор. Ильинъ.

1. Канцелярія градоначальника.

Правитель канцеляріи, тит. сов. Евген. Викт. Андреевъ; дѣлопроизводители: н. сов. Виталій Савел. Островицкій, к. ас. Алдр. Юрьев. Малевскій, тит. сов. Ник. Ив. Мурашковскій, г. секр. Влад. Фед. Задонскій; помощ. дѣлопроизвод.: г. секр.: Мих. Гавр. Васильевъ, Алекс. Георг. Цыкаленко, к. р. Алдр. Влад. Афанасьевъ, не им. чина: Фед. Павл. Завгородній, Валент. Як. Моисеенко (и. д.); завѣдывающій паспортною частью (онъ же казначей и экзекуторъ), г. секр. Лавр. Лазар. Трандофиловъ, регистраторъ архиваріусъ, г. секр. Ив. Олимп. Ляпнинъ; чиновники особыхъ порученій: тит. сов. Алдр. Георг. Ильюшкинъ, г. секр. Ив. Сав. Гозюмовъ, не им. чина

Дм. Павл. Шматовъ; редакторъ, г. секр. Андр. Ив. Павловскій; архитекторъ, тит. сов. Вас. Вас. Поповъ; инженеръ, ст. сов. Як. Моис. Горбенко; тихникъ, к. секр. А. Ив. Швойницкій.

Врачебный инспекторъ, д. ст. сов. И. А. Благовидовъ; помощ. его, с. сов. Магнусъ Никол. Линденбергъ.

Ветеринарный инспекторъ, к. сов. Ник. Павл. Черногубовъ.

2. Особое совѣщательное присутствіе при Ростовскомъ на Дону градоначальникѣ.

Предсѣдатель, Ростовскій н-Д. градоначальникъ; члены: помощникъ градоначальника, прокуроръ Ростовскаго на Дону окружного суда, правитель канцеляріи градоначальника, чиновникъ особыхъ порученій при градоначальникѣ, Ростовскій н-Д. полиціймейстеръ.

3. Особое по городскимъ дѣламъ присутствіе.

Предсѣдатель, Ростовскій н-Д. градоначальникъ; члены: помощникъ градоначальника, товарищъ прокурора Ростовскаго на Дону окружного суда, податной инспекторъ 1-го уч. г. Ростова н-Д. к. сов. Ст. Дм. Дувакинъ, податной инспекторъ 1-го уч. Ростовскаго округа ст. сов Мих. Ив. Лавровъ; отъ Ростовскаго н-Д. городского общественнаго управленія: Ростовскій н-Д. городской голова, гласный Ростовскій н-Д. городской думы; отъ Нахичеванскаго н-Д. городского общественнаго управленія: Нахичеванскій городской голова, гласный Нахичеванской городской думы.

4. Ростовское на Дону по фабричнымъ и горнозаводскимъ дѣламъ присутствіе.

Предсѣдатель, Ростовскій на Дону градоначальникъ; члены: помощникъ градоначальника, прокуроръ Ростовскаго на Дону окружного суда, помощникъ начальника Донского областного жандармскаго управленія; непремѣнный членъ-стар-

шій фабричный инспекторъ; члены отъ промышленниковъ и горнозаводчиковъ: Е. Г. Кундури, И. И. Панченко, Н. І. Сергѣевъ, П. Е. Парамоновъ; дѣлопроизводитель, О. А. Александровъ.

5. Особое городское по дѣламъ объ обществахъ присутствіе.

Предсѣдатель, Ростовскій н-Д. градоначальникъ; члены: помощникъ градоначальника, податной инспекторъ 1-го уч. гор. Ростова н-Д. к. сов. Ст. Дм. Дувакинъ, товарищъ прокурора Ростовскаго на Дону окружного суда, старшій фабричный инспекторъ области войска Донского, Ростовскій н-Д городской голова, гласный Ростовской н-Д. городской думы, Нахичеванскій н-Д. городской голова, гласный Нахичеванской городской думы.

6. Городское по воинской повинности присутствіе.

Предсѣдатель, Ростовскій городской голова; члены: Ростовскій окружной воинскій начальникъ, помощ. Ростовскаго н-Д. полиціймейстера, гласный Ростовской н-Дону городской думы, гласный Нахичеванской думы, городовой врачъ; секретарь, тит. сов. В. А. Лукьяновъ.

Г. Ростовъ на Дону.

1. Управленіе полиціймейстера г.г. Ростова и Нахичевани на Дону.

Полиціймейстеръ, капитанъ Мих. Серг. Ивановъ (и. д.); помощ. его, к. ас. Ром. Франц. Зубрицкій; секретарь, г. секр. Никол. Никол. Ярошенко.

Столоначальники: к. секр. Дм. Карн. Антамоновъ, г. секр.: Ив. Як. Дымовъ, Ив. Іуд. Шелавинъ; помощ. столонач.: к. ас. Дм. Влад. Забугинъ, к. секр. Конст. Конст. Мироничъ, не им. чина Вас. Павл. Бѣликъ; регистраторъ-архиваріусъ, не им. чина Мих. Никол. Жеребиловъ; казначей-бухгалтеръ, г. секр. Петръ Вас. Дмитріевъ.

Участковые пристава г. Ростова на Дону: 1-го уч.—к. секр. Андр. Каз. Фолометовъ; помощ. его: г. секр. К. В. Томашевскій, Е. П. Грузитъ; 2-го уч.—н. сов. Алекс. Мир. Новиковъ; помощ. его: тит. сов. Гавр. Мих. Ткаченко, г. секр. Сем. Тим. Поповъ; 3-го уч.—н. сов. Ив. Гр. Осиповъ; помощ. его, тит. сов. Фед. Павл. Наумовъ; 4-го уч.—к. ас. Алдр. Иринарх. Чукаринъ; помощ. его: к. секр.: Петръ Глинскій, Петръ Мих. Сеоевъ; 5-го уч.—тит. сов. Сав. Конст. Тугуевъ; помощ. его: к. секр. В. П. Кальгинъ, г. секр. П. Е. Коршунъ; г. Нахичевани н-Д.: 6-го уч.—г. секр. Фил. Гр. Григорьевъ; помощникъ его: к. секр. Иппол. Юзеф. Рудзинскій, г. секр. Нагумановъ; 7-го уч.—к. р. Мих. Кир. Буржинскій; помощ. его: н. сов. Еф. Андр. Гудимовичъ, г. секр. Влад. Алдр. Есіевъ, не им. чина Е. С. Кверквелія; помощ. пристава по портовой полиціи, к. р. Я. А. Семеновъ; начальникъ сыскного отдѣленія, г. секр. Афан. Павл. Полупановъ; помощникъ его, не им. чина Серг. Ив. Кузнецовъ.

Конвойная команда. Начальникъ, подполк. Э. Я. Губаревъ; младшіе офицеры: шт.-кап.: М. В. Лаушкинъ, А. М. Блѣдновъ.

Начальникъ Ростово-Нахичеванскаго адреснаго стола, отст. в. старш. Левъ Вас. Дмитріевъ.

Городовой врачъ, лек. Вячесл. Ив. Бучинскій.

Комендантъ желѣзно-дорожной ст. Ростовъ, подполк. Петръ Гр. Сахнововскій; помощ. его: шт.-кап.: Вас. Ив. Липовко-Половинецъ, Беканскій.

2. Городской распорядительный комитетъ по квартирному довольствію войскъ.

Предсѣдатель, полиціймейстеръ г.г. Ростова и Нахичевани на-Д.; члены: окружной воинскій начальникъ, городской голова; дѣлопроизводитель, г. секр. Никол. Никол. Ярошенко.

3. Донской рѣчной комитетъ.

Предсѣдатель, отст. подполк. флота Ром. Фед. Кузьминъ; вице-предсѣдатель, ст. сов. Матв. Кир. Козловъ; непремѣнный

членъ, Петръ Влад. Максимовъ; казначей, отст. капит. флота Никол. Никол. Макаровъ; члены: по назначенію войскового наказнаго атамана в. старш. Ив. Дм. Воиновъ; отъ Ростовской на Дону городской думы, Ив. Триф. Трифоновъ; кандидатъ къ нему, Мих. Вас. Леонтьевъ; отъ Нахичеванской на Дону городской думы, Серг. Серг. Чарыховъ; кандидатъ къ нему, Карпъ Ник. Хазизовъ; отъ комитета торговли и мануфактуръ, Ив. Ив. Панченко; кандидатъ къ нему, Мих. Матв. Дутиковъ; отъ Донского торговаго общества, Ив. Сем. Кошкинъ; кандидатъ къ нему, Гр. Сем. Коноваловъ; отъ пароходовладѣльцевъ, Ник. Ник. Макаровъ, Петръ Арс. Бойченко; кандидатъ къ нимъ, Филим. Ник. Вавиловъ; отъ судовладѣльцевъ, Петръ Ельпидиф. Парамоновъ; отъ лѣсопромышленниковъ Петръ Влад. Миксимовъ, Фед. Соф. Кабатченко; отъ товароотправителей: Меф. Ксен. Ивановъ, Ром. Фед. Кузминъ, Матв. Кирил. Козловъ; кандидаты къ нимъ: Ив. Ст. Чебаковъ, Вас. Фед. Мениковъ, Нотанъ Марк. Ингалъ; уполномоченный отъ манистерства путей сообщенія инженеръ н. сов. Вас. Ив. Копышкинъ; главный техникъ комитета, инжен. Сам. Ос. Бѣлицкій; бухгалтеръ, Ив. Никол. Орловъ; дѣлопроизводитель, Алдр. Павл. Панфиловъ.

4. Городское общественное управленіе.

Городская управа.

Городской голова, Евсигн. Никиф. Хмѣльницкій; члены управы: Никол. Алекс. Козловъ (онъ же заступающій мѣсто городского головы), Мих. Ив. Дегтяревскій, Як. Вас. Кейзеровъ, Влад. Кирил. Чириковъ, Петръ Алдр. Тарутинъ; секретарь, Серг. Геор. Красноженъ.

Городская дума.

Предсѣдатель, городской голова; гласные: Вас. Влад. Асмоловъ, Петръ Фил. Горбачевъ, Влад. Моис. Горбенко, Леон. Моис. Горбенко, Мих. Мих. Горбуновъ, Конст. Андр. Данько, Вас. Ив. Дегтяревскій, Мих. Матв. Дутиковъ, Дм. Петр. Дѣдовъ, Дм. Никол. Епифановъ, Мих. Мих. Замфировъ, Карлъ Христ. Іонсенъ, Матв. Кирил. Козловъ, Никол. Алекс. Козловъ, Влад. Никол. Костричинъ, Ив. Сем. Кошкинъ, Ив. Ив. Кравченко, Алдр. Мих. Кречетовъ, Матв. Осип. Кулаковъ, Павл. Камил. Курце, Мих. Вас. Леонтьевъ, Вас. Гр. Лиждвой, Мих. Алекс. Лосевъ, Вас. Ив. Лунинъ, Петръ Влад. Макси-

мовъ, Алдр. лекс. Машонкинъ, Фед. Ив. Мыльцинъ, Пав. Игн. Оболонскій, Леон. Ив. Панченко, Георг. Алдр. Парамоновъ, Ив. Вас. Романченко, Тим. Марк. Романченко, Ив. Матв. Сафоновъ, Влад. Конст. Севастьяновъ, Алекс. Вас. Скуба. Матв. Федос. Сухоцкій, Никол. Ил. Токаревъ, Ив. Триф. Трифоновъ, Пав. Вас. Туркинъ, Пав. Арсен. Федоровъ, Фед. Осип. Фоллендорфъ, Мих. Вас. Харьковщенко, Евсиг. Никиф. Хмѣльницкій, Алекс. Федор. Хахинъ, Ив. Фед. Чернявскій, Влад. Кирил. Чириковъ, Петръ Ст. Шатовъ, Алдр. Мих. Штромъ, Алекс. Мих. Юкинъ, Мих. Ив. Дегтяревскій, Як. Вас. Кейзеровъ, Петръ Алдр. Тарутинъ; депутатъ отъ духовенства свящ. Мих. Поповъ.

5. Городской общественный банкъ.

Директоръ, Мих. Ив. Кирьяновъ; товарищи директора: Як. Зах. Вовченко, Пав. Сем. Пелипенко.

6. Ростовская Николаевская городская больница.

Старшій врачъ, докт. медиц. Никол. Вас. Парійскій; прозекторъ, врачъ Серг. Никол. Образцовъ; ординаторы: врачи: старшій—Ив. Ив. Кравченко, младшіе—Дм. Мих. Михайловъ, Іезекіилъ Мих. Царуковъ, Рафаилъ Лаз. Сабсовичъ, Никол. Андр. Михайловъ, Конст. Алдр. Кондратовичъ, Дм. Никол. Абрамовъ, Вас. Ив. Лунинъ, Вас. Дан. Италинскій, Григ. Григ. Козорѣзовъ, Ник. Георг. Кузнецовъ, Мих. Андр. Калмыковъ, Ив. Як. Курбатовъ, Алдра Гр. Сватикова-Ашкинази, Солом. Як. Зельцеръ; врачъ окулистъ, Вяч. Конс. Мергель; врачъ интернъ, Валент. Павл. Браиловская; смотритель, Ф. Ф. Малѣевъ.

Бактеріологическій институтъ при Николаевской городской больницѣ.

Завѣдывающій, врачъ Серг. Никол. Предтеченскій (онъ же завѣд. отд. антидифтеритной сыворотки); завѣдующій пастеровской станціей, Дм. Никол. Абрамовъ; припараторъ, Марія Павл. Климова.

7. Ростовская на Дону мѣщанская управа.

Мѣщанскій староста, (вакансія); члены: управы: И. Н. Поповъ, В. В. Крамаровъ; бухгалтеръ, Никол. Никол. Федоровъ.

8. Ремесленная управа.

И. д. ремесленнаго головы, Ив. Игн. Ильницкій; цеховые старшины: портняжнаго—Фед. Андр. Хлѣбниковъ; картонажно-шапочнаго—Конст. Митр. Гречинъ; сапожнаго—Евгр Ив. Раенко; кузнечнаго—Серг. Мих. Барвинъ: столярнаго—Як. Вас. Коршиковъ; хлѣбнаго—Ив. Павл. Черкасовъ; серебрянаго—Як. Андр. Рогозинъ; дѣлопроизводитель, Деом. Федор. Стрюковъ.

9. Ростовское жандармское полицейское управленіе желѣзныхъ дорогъ.

Начальникъ управленія, полк. Серг. Никол Мартосъ (кв. г. Ростовъ на Дону); адъютантъ управленія, ротм. Евген. Ив. Бѣлянкинъ (кв.—г Ростовъ на Дону); начальники отдѣленій: Екатеринодарскаго—подполк. Никол. Павл. Старовъ (кв.—г. Екатеринодаръ), Ростовскаго—подполк. Мих. Вас. Черновъ (кв.—г. Ростовъ на Дону), его помощн., ротм. Исланъ-Бекъ Деніев. Долтмургіевъ (кв.—г. Ростовъ на Дону), Тихорѣцкаго—подполк. Ив. Львов. Крамаренко (кв.—ст. Тихорѣцкая), Новороссійскаго—подполк. Евг. Никол. Гаевскій (кв.—г. Новороссійскъ), Сарептскаго—ротм. Никол. Алдр. Шпейеръ (кв.—г. Царицынъ), Кущевскаго—ротм. Ив. Зах. Плѣшаковъ (кв. г. Ейскъ), Кубанскаго—ротм. Серг. Алекс. Эльяшевичъ (кв. г. Екатеринодаръ), Азовскаго—ротм. Влад. Влад. Сорохтинъ (кв. ст. Батайскъ).

10. Инспекторъ по дѣламъ печати въ Ростовѣ на Дону.

Д. ст. сов. Вас. Ант. Канскій (Никольская ул., № 188).

11. Консулы въ г. Ростовѣ на Дону.

Бельгійскій нештатный консулъ, Шарлъ Шарлов. Мишель. (Кв.—Пушкинская, № 101).

Великобританскій вице-консулъ, Викт Патрик. Эдвардъ. (Пушкинская ул., № 160).

Греческій вице-консулъ, Георг. Никол. Кріэзи. (Кв.—Мало-Садовая ул., № 5).

Датскій консулъ, Андр. Андр. Ниссенъ. (Кв.—Малый пр., № 80).

Испанскій вице-консулъ, Матіасъ Ив. Луардо. (Кв.—Никольская ул., № 111).

Нидерландскій вице-консулъ, Берберовъ. (Кв.—Б. Садовая ул., № 106).

Персидскій генеральный консулъ, Уругвайскій консулъ и Аргентинскій вице-коисулъ. Конст. Діаман. Діамантиди. (Кв.—Большой пр., № 16).

Португальскій вице-консулъ, Евст. Герас. Кундури. (Кв.—Пушкинская ул., № 67).

Французскій консульскій агентъ, Рене Людвигъ Мишо. (Кв.—Большая Садовая ул., № 82).

12. Кредитныя учрежденія.

Ростовское на Дону отдѣленіе Петроградскаго учетнаго и ссуднаго банка.—Управляющій, Рубенъ Ив. Берберовъ.

Ростовское на Дону отдѣленіе Волжско-Камскаго коммерческаго банка.—Управляющій, Титъ Алдр. Пятинъ.

Ростовское на Дону отдѣленіе Азовско-Донскаго коммерческаго банка.—Управляющій, Маркъ Лаз. Фридманъ.

Ростовское на Дону купеческое общество взаимнаго кредита.—Предсѣдатель, Леон. Ив. Панченко.

Ростовское на Дону отдѣленіе Московскаго купеческаго банка.—Управляющій, Адольфъ Роман. Лемкуль.

Первое Ростовское на Дону одщество взаимнаго кредита.—Предсѣдатель правленія, Алдр. Михайл. Штромъ.

Второе Ростовское на Дону общество взаимнаго кредита.—Предсѣдатель правленія, Мих. Вас. Харьковщенко.

Ростово-Нахичеванское на Дону общество взаимнаго кредита.—Предсѣдатель правленія, Дав. Ег. Ходжіевъ.

Ростовское на Дону Русское общество взаимнаго кредита.—Предсѣдатель правленія, Ив. Матв. Сафоновъ.

Ростовское на Дону торгово промышленное общество взаимнаго кредита.—Предсѣдатель правленія, Пав Ив. Крамеръ.

Ростовское на Дону обществео взаимнаго кредита приказчиковъ. - Предсѣдатель правленія, Мих. Мих. Феоктистовъ.

Ростовское на Дону отдѣленіе соединеннаго Русско-Азіатскаго банка —Директоры: Самуилъ Бор. Анштендикъ, Никол. Никанор. Рѣзниченко, Сократъ Ив. Янко, Ил. Ив. Мартьяковъ.

Ростовское на Дону отдѣленіе Петроградскаго международнаго коммерческаго банка.—Управляющій, Мир. Львов Кауфманъ.

Ростовское на Дону ссудо-сберегательное товарищество. - Предсѣдатель правленія, Гильлель Дав. Гутерманъ.

Г. Нахичевань на Дону.

1. Городское общественное управленіе.

Городская управа.

Городской голова, Кириллъ Мих. Поповъ; члены управы: Арт. Хр. Закіевъ, Лука Алдр. Аладжаровъ; секретарь, (вакансія).

Городская дума.

Предсѣдатель, городской голова; гласные: Ив. Як. Алексановъ, Никол. Никол. Васильевъ, Серг. Карп. Восканов, Авр. Зах. Городисскій, Никол. Матв. Грибовъ, Левъ Вас. Донсковъ, Дм. Ив. Жученковъ, Ник. Христоф. Ивановъ, Вас. Вас. Кушнаревъ, Манукъ Серг. Мурза-Бароновъ, Як. Як. Оберовъ, Серг. Ив. Пирожковъ, Петръ Ив. Покровскій, Андр. Фед. Поповъ, Георг. Бор. Реизовъ, Никол. Іероф. Сергѣевъ, Исаакъ Моис. Танатаровъ, Карпъ Ник Хазизовъ, Гр. Мих. Черновъ, Фед. Карп Чугаевъ, Вас. Ив. Чумаченко, Ив. Дм. Шибаевъ, Авг. Эдуард. Шульцъ, Іоак. Мануил. Такиджи-Хамбуровъ, Бор. Гавр. Трапезонцевъ, Мануилъ Мих. Поповъ, Карпъ Ег. Ходжаевъ, Гр. Христоф. Чалхушьянъ, Гр. Христ. Бахчисарайцевъ, Моис. Ив. Берберовъ, Леонъ Карп. Восканов, Авакъ Серг. Дережановъ, Ник. Ник. Дурбахъ, Мих. Гавр. Мелконовъ-Езековъ, Каспаръ Авдѣев. Субашіевъ, Ив. Гр. Шилтовъ, Эмман. Март. Кастанаевъ, Андр. Ив. Салтыковъ, Іезек. Мих. Царуковъ, Христоф. Христоф. Чалхушьянъ, Ив. Матв. Келле-Шагиновъ, Илья Павл. Баевъ, Фед. Степ. Ке-

чекьянъ, Дав. Егор. Ходжаевъ, Серг. Серг. Чарыховъ. Дав. Никол. Черновъ, Март. Влас. Шаповаловъ, Ник. Ст. Мхитаровъ, Петръ Христ. Титровъ, Ив. Карп. Хлѣбниковъ, Як. Ег. Сармакешевъ, А. Х. Закіевъ, Е. А. Шахъ-Азизъ, Я. Е. Поповъ, Ф. К. Гекимовъ, А. Ф. Ходамовъ, Н. Х. Степаносьянъ, Х. А. Поркшьянъ.

2. Городская Маріинская больница.

Старшій врачъ, Амбарц. Серафим. Кечекъ; ординаторы: Гов. Ив. Кристостурьянъ, Як. Авд. Мирзоевъ, Лукьянъ Гр. Карибовъ, Руб. Хр. Паласаньянъ; врачъ интернъ, Р. И. Каціяева; акушерка, Н. В. Степанова; письмоводитель, Мих. Полик. Калининъ.

3. Городской общественный банкъ.

Директоръ, Марк. Як. Искидаровъ; товарищи директора: Н. Золотаревъ, Матв. Емел. Поповъ.

4. Управленіе мѣщанскаго старосты.

Мѣщанскій староста, Мелконъ Каспар. Подошевъ; староста по сбору повинностей, Лук. Гр. Саріевъ; письмоводитель, Алекс. Як. Кальницкій.

5. Нахичеванское армянское духовное правленіе.

Предсѣдадель, прот. Мартиросъ Канцапетьянъ.

6. Нахичеванско-Бессарабская армянская духовная семинарія въ г. Нахичевани на Дону.

Предсѣдатель попечительнаго совѣта, архимандр. Ваганъ.

Г. Вѣдомство министерства внутреннихъ дѣлъ.

1. Управленіе Ростовскаго на Дону почтово-телеграфнаго округа.

(Въ г. Ростовѣ на Дону).

Начальникъ, ст. сов. Евген. Никол. Дьяковъ; помош. его, д. ст. сов. Карлъ Фридрих. Крузе; главный механикъ, инж.-электр. к. сов. Антонъ Конст. Вишневскій; чиновникъ особыхъ поруч., к. секр. Як. Дм. Христенко; дѣлопроизводитель, к. секр. Алдр. Дм. Поповъ; бухгалтеръ, тит. сов. Іос. Венед. Лазаровичъ; журналистъ (онъ же архиваріусъ), г. секр. Фед. Митр. Донцовъ; старшій механикъ - кол. секр. Никол. Вас. Смирновъ.

Азовская почтово-телеграфная контора V класса. Начальникъ, н. сов. Вас. Петр. Кошлаковъ.

Аксайское (станица) почтово-телеграфное отдѣленіе. - Начальникъ, Петръ Герасимовъ (и. д.).

Александровское (село) почтово телеграфное отдѣленіе.— Начальникъ, г. секр. Андр. Марк. Концевой.

Александровскъ-Грушевская (городъ) почтово-телеграфная контора IV класса.—Начальникъ, тит сов. Влад. Іос. Бѣньковскій.

Александровскъ Грушевская телефонная станція - Завѣдывающій, г. секр. Никол. Дм. Ивановъ.

Алексиковское (ст. ж. д.) почтовое отдѣленіе.—Начальникъ, г. секр. Никиф. Ил. Калацкій.

Алексѣево-Леоновское (слобода) почтово-телегр. контора VI кл.—Начальникъ, не им. чина Петръ Гр. Нездюръ (и. д.).

Алексѣевское (станица) почтово-телеграфное отдѣленіе.— Начальникъ, к. секр. Кап. Ив. Филатьевъ.

Амвросіевское (слоб.) почточвое отдѣленіе.—Начальникъ, к. секр. Дм. Петр, Кургузовъ.

Атаманское (станица) почтово-телеграфное отдѣленіе.— Начальникъ, к. р. Алдр. Гр. Заполатовскій.

Багаевское (станица) почтово-телеграфное отдѣленіе.—Начальникъ, г. секр. Никол. Зах. Паремскій.

Баклановское (станица) почтовое отдѣленіе.—Начальникъ, не им. чина Троф. Петр. Жариковъ (и. д.).

Батайская (ст. ж. д.) почтово-телегр. конт. VI кл.—Начальникъ (вакансія).

Березовское (станица) почтово-телеграфное отдѣленіе.—Начальникъ, г. секр. Алдр. Дм. Щегольковъ.

Боковское (хуторъ) почтовое отдѣленіе.—Начальникъ, к. р. Вас. Фил. Павловъ.

Больше-Крѣпинское (слобода) почтовое отдѣленіе.—Начальникъ, к. секр. Влад. Фом. Вирковскій.

Большинское (слобода) почтовое отдѣленіе.—Начальникъ, к. р. Лука Матв. Шкандыбинъ.

Великокняжеская (окружная станица) почтово-телеграфная контора IV класса. Начальникъ, к. ас. Вас. Серг. Поповъ.

Верхне Курмоярское (станица) почтово-телеграфное отдѣленіе. Начальникъ, тит. сов Алдр. Ив. Черничкинъ.

Верхне-Себряковское (слобода) почтовое отдѣленіе.—Начальникъ, не им. чина Дм. Ив. Болдыревъ (и. д.).

Верхне-Чирское (станица) почтовое отдѣленіе.—Начальникъ, г. секр. Пав Арсен. Персіяновъ.

Весело-Вознесенское (слобода) почтовое отдѣленіе. -Начальникъ, Гр. Марковъ (и. д.).

Веселое (хуторъ) почтовое отдѣленіе.—Начальникъ, к. р. Серг. Хар. Лапаньковъ.

Вешенская (станица) почтово-телеграфная контора VI кл. —Начальникъ, не им. чина Никан. Георг. Каргинъ (и. д.).

Владимирское (станица) почтовое отдѣленіе.—Начальникъ, к. р. Пав. Алекс. Голованов.

Волошинское (слобода) почтовое отдѣленіе.—Начальникъ, тит. сов. Алекс. Ив. Суриновъ.

Генералъ-Ефремовское (станица) почтовое отдѣленіе.—Начальникъ, к. р. Ив. Мих. Приходько-Авраменко.

Глазуновское (станица) почтово-телеграфное отдѣленіе.—Начальникъ, г. секр. Ив. Бѣлоусовъ.

Голодаевское (слоб.) почтово-телеграфное отдѣленіе.—Начальникъ, к. секр. Прокоф. Мих. Цѣцохо.

Граббевская (станица) почтовое отдѣленіе.—Начальникъ, к. р. Ив. Леоновъ.

Громославское (слоб.) почтовое отдѣленіе. Начальникъ, не им. чина Ив. Дан. Меркуловъ (и. д.).

Гундоровское (станица) почтовое отдѣленіе.—Начальникъ, к. р. Макс. Алекс. Новиковъ.

Голодаево-Сариновское (слоб.) почтово-телеграфное отдѣленіе.—Начальникъ, к. ас. Ив. Як. Бенько.

Голубинское (станица) почтовое отдѣленіе.—Начальникъ, г. секр. Петръ Митр. Кутасъ.

Горбатовское (хуторъ) почтовое отдѣленіе.—Начальникъ, к. р. Гр. Гр. Еркинъ.

Гуляй-Борисовское (слобода) почтовое отдѣленіе.—Начальникъ, не им. чина Сем. Ялдинъ (и. д.).

Даниловское (слоб.) почтово телеграфное отдѣленіе.—Начальникъ, не им. чина Никол. Абр. Дерепаскинъ (и. д.)

Дегтевское (слоб.) почтовое отдѣленіе.—Начальникъ, не им. чина Алдр. Алдр. Гридневъ (и. д.).

Донскія гирла—телеграфное отдѣленіе. Завѣдывающій, г. секр. Илья Андр. Мягковъ.

Донецко-Амвросіевское почтовое отдѣленіе.—Начальникъ, не им. чина Ив. Мих. Гречко (и. д.).

Должанскяа (ст. ж. д.) почтово-телеграфная контора VI класса.—Начальникъ, к. секр. Андр. Степановъ.

Дубовское (поселокъ) почтовое отдѣленіе. Начальникъ, к. р. Алекс. Дм. Париновъ.

Дьяковское (слоб.) почтовое отдѣленіе.—Начальникъ, не им. чина Матв. Матвіенко (и. д.).

Егорлыцкое (станица) почтово-телеграфное отдѣленіе.—Начальникъ, не им. чина Георг. Бортникъ (и. д.).

Ейское укрѣпленіе (мѣстечко) почтовое отдѣленіе.—Начальникъ, тит. сов. Фил. Ив. Русецкій.

Екатериновское (станица) почтовое отдѣленіе.—Начальникъ, не им. чина Вас. Гончаровъ (и. д.).

Екатериновское (слоб. Таганрогскаго окр.) почтовое отдѣленіе.—Начальникъ, не им. чина Ант. Алекс. Уласикъ.

Екатериновское (слоб. Ростовск. окр.) почтовое отдѣленіе.—Начальникъ, не им. чина Троф. Лозовой (и. д.).

Еланское (станица) почтово-телеграфное отдѣленіе.—Начальникъ, к. ас. Алекс. Пант. Широкихъ.

Ермаковская (станица) почтово-телегр. контора V кл.—Начальникъ, г. секр. Ил. Ил. Поляковъ.

Есауловское (станица) почтово-телегр. отдѣленіе.—Начальникъ, тит. сов. Андр. Каленик. Баулинъ.

Ефремово-Степановское (слоб.) почтовое отдѣленіе.—Начальникъ, к. секр. Никол. Зах. Пузырь.

Зимовниковское (ст. ж. д.) почтовое отдѣленіе.—Начальникъ, к. р. Мих. Алекс. Моисеевъ.

Золотаревское (хуторъ) почтовое отдѣленіе.—Начальникъ, к. р. Алдр. Пенда.

Зотовское (станица) почтово-телеграфное отдѣленіе.—Начальникъ, г. секр. Логгинъ Еф. Тихановскій.

Ильинское (слоб.) почтово-телеграфное отдѣленіе.—Начальникъ, к секр. Фед. Капит. Дюжевъ.

Иловайское (ст. ж. д.) почтово-телеграфное отдѣленіе.—Начальникъ, г. секр. Вас. Герас. Селезневъ.

Иловлинское (станица) почтово-телеграфное отдѣленіе.—Начальникъ, не им. чина Авксен. Антон. Евдокимовъ (и. д.).

Кагальницкое (станица) почтово-телеграфное отдѣленіе.—Начальникъ, не им. чина Ив. Прох. Калина.

Кагальникская (мѣстечко) почтовое отдѣленіе.—Начальникъ, к. р. Андр. Плат. Пустоваловъ.

Казанская (станица) почтово-телеграфная контора VI класса.—Начальникъ, к. секр. Никол. Ив. Ивановъ.

Калачевская (хуторъ) почтово-телеграфная контора V класса.—Начальникъ, к. ас. Вас. Макс. Сергѣевъ.

Калитвенское (станица) почтовое отдѣленіе. Начальникъ, к. р. Іос. Лук. Геліо.

Каменская (окружная станица) почтово-телеграфная контора III класса.—Начальникъ, н. сов. Курихинъ.

Каргинское (хуторъ) почтовое отдѣленіе.—Начальникъ, не им. чина Митр. Сем. Маницынъ (и. д.).

Качалинское (станица) почтово-телеграфное отдѣленіе.—Начальникъ, не им. чина Дм. Котельниковъ (и. д.).

Кошарское (слоб.) почтово-телеграфное отдѣленіе.—Начальникъ, к. секр. Илья Ив. Можаровъ.

Клѣтское (станица) почтово-телеграфное отдѣленіе.—Начальникъ, к. р. Як. Шевченко.

Константиновская (окружная станица) почтово-телеграфная контора IV класса.—Начальникъ, тит. сов. Дм. Ксеноф. Лагуновъ.

Котельниковское (ст. ж. д.) почтово-телегр. отдѣленіе.—Начальникъ, не им. чина Петръ Чиняковъ (и. д.).

Крымское (хуторъ) почтовое отдѣленіе.—Начальникъ, не им. чина Ив. Акентьевъ (и. д.).

Криворожское (слобода) почтовое отдѣленіе.—Начальникъ, к. р. Игн. Ст. Пекарскій.

Кобылянское (станица) почтовое отдѣленіе.—Начальникъ, к. р. Петръ Карн. Андріенко.

Криничное (слобода) почтовое отдѣленіе.—Начальникъ, не им. чина Дм. Пахом. Буховецъ (и д.).

Кумылженское (станица) почтовое отдѣленіе.—Начальникъ, не им. чина Ив. Барышниковъ (и. д.).

Криндачевская (ст. ж. д.) почтово-телеграфна контора V класса.—Начальникъ, г. секр. Пав. Сем. Пшеничный.

Куберле (ст. ж. д.) почтово-телеграфое отдѣленіе.—Начальникъ, к. р. Пав. Еф. Тараненко.

Купавское (слобода) почтовое отдѣленіе.—Начальникъ, не им. чина Еф. Ильинъ (и. д.).

Кутейниковская (ст. ж. д.) почтово-телеграфная контора VI класса.—Начальникъ, к секр Ив. Конст. Юнаковъ.

Логовское почтовое отдѣленіе.—Начальникъ, к. р. Тих. Панк. Шрамченко.

Луганское (станица) почтово-телеграфное отдѣленіе.—Начальникъ, г. секр. Моисей Савел. Кулькинъ.

Макѣевская (слобода) почтово-телеграфная контора III класса.—Начальникъ, к. сов. Леон. Федор. Кременецкій.

Мальчевская (поселокъ) почтово-телеграфная контора VI кл.—Начальникъ, к. р. Вас. Мих. Ильинъ.

Малокрѣпинская (поселокъ) почтово-телтграфная контора V кл.—Начальникъ, к. секр. Вас. Вас. Воронинъ.

Маньково-Березовское (слобода) почтово-телеграфное отдѣленіе.—Начальникъ, г. секр. Арчилъ Игн. Надирадзе.

Маньково-Калитвенское (слоб.) почтово-телеграфное отдѣленіе.—Начальникъ, к. р. Конст. Ковтуновъ.

Маргаритовское (село) почтово-телеграфное отдѣленіе.—Начальникъ, г. секр. Фед. Як. Соколовъ.

Маріинское (станица) почтово-телеграфное отдѣленіе.—Начальникъ, г. секр. Фил. Вас. Вороновъ.

Манычское (станица) почтовое отдѣленіе.—Начальникъ, к. р. Конст. Влад. Сикушенко.

Мартыновское (слобода) почтово-телеграфное отдѣленіе.—Начальникъ, не им. чина Ив. Андр. Михайловъ (и. д.).

Матвѣево-Курганское (слобода) почтово телеграфное отдѣленіе.—Начальникъ, к р. Корн. Серг. Косовъ.

Мачехское (слобода) почтово телеграфное отдѣленіе.—Начальникъ, к. р. Сем. Петр. Шкандыбинъ.

Мелеховское (станица) почтовое отдѣленіе.—Начальникъ, к. р. Андр. Клименко.

Мечетинское (станица) почтово-телеграфное отдѣленіе—Начальникъ, к. секр. Конст. Алекс. Плотниковъ.

Мигулинское (станица) почтовое-телеграфное отдѣленіе.—Начальникъ, к. р. Сем. Ст. Рыльщиковъ.

Миллеровская (ст. ж. д.) почтово-телеграфная контора V класса.—Начальникъ, тит. сов. Стеф. Никол. Фоменковъ.

Милютинское (станица) почтово-телеграфное отдѣленіе.—Начальникъ, г. секр. Ив. Акиндин. Безпалько.

Митякинское (станица) почтовое отдѣленіе.—Начальникъ, тит. сов. Петръ Зах. Чукавовъ.

Михайловское (слоб.) почтовое отдѣленіе.—Начальникъ, к. р. Мих. Сем. Волковъ.

Мѣшковское (хуторъ) почтово-телеграфное отдѣленіе.—Начальникъ, к. р. Ст. Сем. Слѣпченко.

Морозовская (ст. ж. д.) почтово-телеграфная контора V класса.—Начальникъ, к. секр. Никол. Никол. Зловъ.

Нагаевское (станица) почтовое отдѣленіе.—Начальникъ, не им. чина Гр. Гр. Поповъ (и. д.).

Нахичеванская (городъ) почтово-телеграфная контора IV класса.—Начальникъ, (вакансія).

Нижне-Курмоярское (станица) почтовое отдѣленіе.—Начальникъ, тит. сов. Терент. Вас. Деминъ.

Нижне-Кундрюческое (станица) почтово-телеграфное отдѣленіе.—Начальникъ, к. секр. Вас. Ив. Петровъ.

Николаевское (станица) почтово-телеграфное отдѣленіе.—Начальникъ, к. р. Ст. Коробкинъ.

Нижне-Чирская (окружная станица) почтово-телеграфная контора IV класса.—Начальникъ, к. сов. Ив. Мих Вакуловичъ.

Новогригорьевское (станица) почтово-телеграфное отдѣленіе.—Начальникъ, не им. чина Ив. Алекс. Каменновъ (и. д.).

Новониколаевская (станица) почтово-телеграфная контора VI класса.—Начальникъ, н. сов. Леонидъ Ив. Ежовъ.

Новоселовское (слобода) почтовое отдѣленіе.—Начальникъ, не им. чина Андр. Евлоховъ (и. д.).

Новочеркасская (обл. гор.) почтово-телеграфная контора I класса.—Начальникъ, к. сов. Вас. Петр. Воскресенскій.

Обливская (хуторъ) почтово-телеграфная контора VI класса.—Начальникъ, к. секр. Ив. Ив. Пономаревъ.

Ольхово-Рогское (пос.) почтовое отдѣленіе.—Начальникъ, не им. чина Мих Іустин. Лущицкій (и. д.).

Орловское (слобода 1 Донского округа), почтовое отдѣленіе.—Начальникъ, не им. чина Гр. Мединецъ (и. д.).

Орловское (станица Сальскаго округа) почтовое отдѣленіе.—Начальникъ, к. р. Мих. Дм. Малюковъ.

Орѣховское (слобода) почтово-телеграфное отдѣленіе—Начальникъ, не им. чина Дм. Ерем. Меженинъ (и. д.).

Парамоновское (пос. Власовъ) почтово-телеграфное отдѣленіе.—Начальникъ, г. секр. Ив. Федоровъ.

Платовское (станица) почтовое отдѣленіе.—Начальникъ, не им. чина Троф. Гр. Качанъ (и. д.).

Покровское (слобода) почтово-телеграфное отдѣленіе.—Начальникъ, к. секр. Никол. Ив. Николаевъ.

Потемкинское (станица) почтово-телеграфное отдѣленіе.—Начальникъ, к. р. Андр. Вас. Потаковъ.

Преображенское (станица) почтово-телеграфное отдѣленіе.—Начальникъ, не им. чина Георг. Поляковъ (и. д.).

Правоторовское (станица) почтовое отдѣленіе.—Начальникъ, не им. чина Ак. Ивановъ (и. д.).

Раздорское (станица) почтовое отдѣленіе.—Начальникъ, не им. чина Гр. Богдановичъ (и. д.).

Ровеньковская (слоб.) почтово-телеграфная контора V класса.—Начальникъ, г. секр. Севаст. Гавр. Гвоздяновичъ.

Романовская (станица) почтово-телеграфная контора VI класса.—Начальникъ, г. секр. Ив. Андр. Бровченко.

Ростовская на Дону (городъ) почтовая контора I класса. —Начальникъ, ст. сов. Дм. Алдр. Карповъ.

Ростовская на Дону телеграфная контора I класса.—Начальникъ, н. сов. Конст. Леонт. Замараевъ.

Ростовское н-Д. 1-е городское почтово-телеграфное отдѣленіе.—Завѣдывающій, к. секр. Фед. Гер. Егоровъ.

Ростовское на-Дону 2-е городское почтово-телеграфное отдѣленіе.—Завѣдывающій, к. секр. Никиф. Григ. Москаленко.

Ростовское на-Дону 3-е городское почтово-телеграфное отдѣленіе.—Завѣдывающій, г. секр. Ник. Черныхъ.

Самарское (село) почтово-телеграфное отдѣленіе.—Начальникъ, к. р. Дм. Вас. Маликовъ.

Самсоновское (хуторъ) почтово-телеграфная контора VI класса.—Начальникъ, к. секр. Макс. Фед. Шалинъ.

Себряковская (слоб. Михайловка) почтово-телеграфная контора IV класса.—Начальникъ, к. сов. Спирид. Лукьян. Дубновъ.

Семибалковское (слобода) почтово-телеграфное отдѣленіе. —Начальникъ, не им. чина Никол. Корбулаевъ (и. д.).

Семикаракорская (станица) почтово-телеграфная контора VI класса.—Начальникъ, к. секр. Андр. Тимоф. Сидѣльниковъ.

Сергіевское (станица) почтово-телеграфное отдѣленіе.— Начальникъ, к. р. Ив. Зах. Баландинъ.

Сетраковское (хуторъ) почтовое отдѣленіе.—Начальникъ, не им. чина Макс. Гречко (и. д.).

Слащевское (станица) почтово-телеграфное отдѣленіе.— Начальникъ, к. р. Мих. Як. Брусенскій.

Синявское (хуторъ) почтовое отдѣленіе.—Начальникъ, к. р. Мих. Агафоновъ.

Сиротинское (станица) почтово-телеграфное отдѣленіе.—Начальникъ, г. секр. Пав. Вас. Карнѣевъ.

Скасырское (слоб.) почтово телеграфное отдѣленіе.—Начальникъ, к. р. Мих. Андр. Дюжевъ.

Старочеркасское (станица) почтово-телеграфное отдѣленіе.—Начальникъ, к. р. Ст. Сачавецъ.

Степное (стан. ж. д.) почтовое отдѣленіе.—Начальникъ, к. р. Фед. Ив. Заратуйченко.

Сулинская (слобода) почтово-телеграфная контора V класса.—Начальникъ, н. сов. Як. Сер. Поповъ.

Суровикинское (хуторъ) почтовое отдѣленіе.—Начальникъ (вакансія).

Сѣкачевское (хуторъ) почтовое отдѣленіе.—Начальникъ, не им. чина Андр. Ег. Анисимовъ (и. д.).

Сѣнновское (хуторъ) почтово-телеграфное отдѣленіе.—Начальникъ, г. секр. Гр. Сильверст. Фенюкъ.

Таганрогская (городъ) почтово-телеграфная контора I класса.—Начальникъ, ст. сов. Алдр. Вас. Волочковъ,

Таганрогская телефонная станція.—Начальникъ, к. сов. Генр. Ив. Любовичъ.

Таганрогская береговая радіостанція.—Завѣдывающій, к. р. Влад. Солом. Розенъ.

Таганрогская рейдовая радіостанція. — Завѣдывающій, г. секр. Дм. Никол. Мартыновъ.

Тарасовское (слобода) почтово-телеграфное отдѣленіе.—Начальникъ, к. р. Никол. Руденко.

Титовское почтовое отдѣленіе.—Начальникъ, к. р. Ив. Рысевецъ.

Тиховское почтовое отдѣленіе.—Начальникъ, не им. чина Ст. Мих. Ткаченко (и. д.).

Траилинское (хуторъ) почтовое отдѣленіе.—Начальникъ, к. р. Ив. Никол. Копыльцовъ.

Урюпинская (окружная станица) почтово-телеграфная контора IV класса.—Начальникъ, к. сов. Ив. Ив. Поповъ.

Усть-Бѣлокалитвенское (станица) почтово-телеграфная контора VI класса.—Начальникъ, к. секр. Мих. Анан. Лифановскій.

Усть-Быстрянское (станица) почтовое отдѣленіе.—Начальникъ, г. секр. Дм. Федор. Алексѣйчикъ.

Усть-Медвѣдицкая (окружная станица) почтово-телеграфная контора V класса.—Начальникъ, н. сов. Никол. Евст. Прилѣпинъ.

Успенское почтово-телеграфное отдѣленіе.—Начальникъ, не им. чина Арс. Ив. Дегтяревъ (и. д.).

Усть-Хоперское (станица) почтовое отдѣленіе.—Начальникъ, не им. чина Марк. Петр. Гуляевъ (и. д.).

Федоровское (слобода) почтово-телеграфное отдѣленіе.—Начальникъ, к. р. Фома Алдр. Ивановъ.

Федосѣевское (станица) почтово-телеграфное отдѣленіе.—Начальникъ, к. р. Ив. Ермаковъ.

Филоновское (станица) почтово-телеграфное отдѣленіе.—Начальникъ, г. секр. Плат. Трубниковъ.

Фроловская (хуторъ) почтово-телеграфная контора VI класса.—Начальникъ, к. секр. Фед. Никол. Кошкинъ.

Харцызская (ст. ж. д.) почтово-телеграфная контора VI класса.—Начальникъ, к. секр. Дм. Федор. Прибытковъ.

Ханженково (ст. ж. д.) почтовое отдѣленіе.—Начальникъ, к. р. Петръ Дюжевъ.

Хомутовское (станица) почтовое отдѣленіе.—Начальникъ, к. р. Троф. Пелипенко.

Цымлянская (станица) почтово-телеграфная контора V класса.—Начальникъ, тит. сов. Вас. Кальницкій.

Чекаловское (хуторъ) почтовое отдѣленіе.—Начальникъ, не им. чина Алдр. Боровиковъ (и. д.).

Чернушенское (слобода) почтово-телеграфное отдѣленіе.—Начальникъ, к. р. Аввак. Полонниковъ.

Чернышевское (станица) почтово-телеграфное отдѣленіе.—Начальникъ, к. секр. Іосифъ Гр. Сѣнченковъ.

Чертковская (ст. ж. д.) почтово-телеграфная контора V класса.—Начальникъ, г. секр. Мих. Матв. Гребенниковъ.

Чертковское (станица) почтовое отдѣленіе.—Начальникъ, не им. чина Ил. Ил. Бочкаревъ (и. д.).

Шалаевское (слоб.) почтовое отдѣленіе.—Начальникъ, не им. чина Гр. Купченковъ.

Шептуховское (ст. ж. д) почтово-телеграфное отдѣленіе.—Начальникъ, к. секр. Федоръ Як. Лаенковъ.

Шумилинское (хуторъ) почтово-телеграфное отдѣленіе.—Начальникъ, г. секр. Ив. Лагутинъ.

Ширяйское почтовое отдѣленіе.—Начальникъ, не им. чина Петръ Андр. Меньщиковъ (и. д.).

Щетовское (ст. ж. д.) почтовое отдѣленіе.—Начальникъ, г. секр. Ром. Ив. Балашовъ.

д. Вѣдомство министерства народнаго просвѣщенія.

1. Новочеркасскіе частные высшіе женскіе курсы Донского общества содѣйствія высшему женскому образованію.

Личный составъ курсовъ. Директоръ курсовъ, проф. Владим. Мартынов. Арцыховскій; деканъ естественнаго факультета, проф. Серг. Петр. Вологдинъ; секретарь совѣта, инж.-техн. Борисъ Никол. Кеммеръ.

Члены совѣта и преподаватели курсовъ: профес.: Валер. Норберт. Габричевскій, Мих. Мих. Зайцевъ, Петръ Петровичъ Сущинскій, Петръ Измайл. Кузнецовъ, Левъ Акад. Сопоцько, Никол. Павл. Тихомировъ, Алдр. Федор. Флеровъ, Дм. Дм Педашенко, Георг. Алек. Ботезатъ, Пав. Алдр. Кашинскій, Порф. Никол. Лащенко, доценты: Мих. Федор. Зиминъ, Бор. Бор. Полыновъ, лаборанты: Владим. Никол. Баландинъ, Никол. Троф. Остроумовъ, Леон. Алекс. Романовскій, Георг. Густав. Боссе, Ив. Вас. Новопокровскій, Никол. Никол. Рождественскій, Серг. Алдр. Спасскій, Алдр. Ант. Твалчрелидзе, Сильверстъ Сем. Филатовъ, Влад. Влад. Сѣдельщиковъ, преподаватели: Лидія Петр. Касабіева, Ив. Никол. Лимаревъ,

Влад. Ив. Левчаткинъ, Валер. Рафаил. Миненковъ, Марія Мих. Поснова.

Канцелярія курсовъ. Завѣдующая, Пел. Евстр. Лазарева.

2. Новочеркасская атамана графа Платова мужская гимназія.

Почетный попечитель, Никол. Ив. Поляковъ; директоръ гимназіи, д. ст. сов. Фед. Карп. Фроловъ; инспекторъ, ст. сов. Бор. Арт. Ризниковъ; законоуч.: свящ.: Вас. Ант. Чернявскій, Дм. Андр. Смирновъ; преподаватели: русскаго яз.: к. сов. Мир. Афиног. Горчуковъ, н. сов. Мих. Алдр. Касьяновъ, Серг. Серг. Прядкинъ, Род. Андр. Коньковъ; древнихъ яз.: Алдр. Петр. Тужиловъ, Серг. Павл. Иванущенко; математики: ст. сов. Лавр. Петр. Янковскій, н. сов.: Алдр. Дм. Ивановъ, Георг. Порф. Кузнецовъ, Феод. Алекс. Сѣриковъ, Ник. Павл. Охотскій; исторіи, географіи и законовѣдѣнія: Алдр. Дм. Котляревскій, Митр. Петр. Богаевскій; французскаго яз.: к. сов. Левъ Каспар. Веберъ, н. сов. Викт. Генр. Гранжанъ, Марг. Эмил. Пемова; нѣмецкаго яз: ст. сов. Вильг. Карл. Эинбергъ, к. сов Адальб. Як. Цейгеръ, А. Г. Келлеръ; чистописанія и рисованія, ст. сов. Григ. Андр. Маляровъ; гимнастики, Н. В. Манохинъ; пѣнія, тит. сов. Алдр. Борис. Калабуховъ (онъ же помощ. клас. наставн.); врачи: Владим. Плат. Захаровъ (онъ же преподъ природовѣдѣнія и гигіены), Сав. Леонт. Сегаль; музыки, к. сов. Фед. Ив. Поповъ; помощникъ классн. наставн.. н. сов. Алдр. Петр. Бондаревъ; письмоводитель, к. секр. Никол. Дм. Караичевъ.

3. Новочеркасская 2-я мужская гимназія.

Попечительный совѣтъ. Почетный попечитель, Андр. Степ. Дроновъ; предсѣдатель попечительнаго совѣта, директоръ гимназіи ст. сов. Никол. Ив. Дьяковъ; члены совѣта: т. сов. Ив. Вас. Денисенко, профессоръ Никол. Матв. Абрамовъ, Влад. Апол. Бѣляевскій, Митр. Сем. Воронковъ, прот. Вас. Алекс. Кожинъ, Фед. Петр. Кораблиновъ, Серг. Ив. Евсеевъ.

Педагогическій совѣтъ. Директоръ гимназіи, ст. сов. Никол. Ив. Дьяконовъ; законоучитель, прот. Вас. Алекс. Ко-

жинъ; преподаватели: русскаго яз., Мих. Ив. Колесниковъ; математики, Алекс. Петр. Мостововъ; исторіи, Фед. Петр. Кораблиновъ; природовѣдѣнія, Серг. Ив Евсѣевъ; географіи, Ив. Дм. Шеремецинскій; нѣмецкаго яз., Вѣра Алекс. Терлецкая; французскаго яз., Евг. Плат. Траилина; рисованія и чистописанія, Никол. Алекс. Пемовъ; гимнастики, Конст. Аф. Холяро; пѣнія, Алдр. Тим. Ершовъ; музыки, Дм. Лавр. Нѣглинъ; помощникъ клас. наставниковъ, Григ. Никиф. Алимовъ; письмоводитель, Як. Коз. Студеникинъ.

4. Маріинская Донская женская гимназія.

Попечительный совѣтъ. Попечительница, супруга войскового наказнаго атамана Екат. Никол. Покотило; предсѣдатель совѣта, начальникъ войскового штаба войска Донского; непремѣнные члены: директоръ Новочеркасской мужской гимназіи д. ст. сов. Фед. Карп. Фроловъ, начальница гимназіи вдова полк. Вѣра Алдр. Грекова; члены: областной в. Д. предводитель дворянства, старшій довѣренный Донского торгового общества.

Педагогическій совѣтъ. Предсѣдатель совѣта, д. ст. сов. Фед. Карп. Фроловъ; начальница гимназіи, вдова полк. Вѣра Алдр. Грекова; законоуч.: свящ. Вас. Алекс. Кожинъ, А. И. Лисицынъ; преподаватели; педагогики, ст. сов. Л. Ф. Свидерскій; русск. яз.: С. И. Нестеренко, Зин. Ив. Путилина, О. Г. Максимова; математики и физики: к. сов. Г. П. Кузнецовъ, тит. сов. Ив. Гр. Поляковъ, С. Ф. Богдановъ, Соф. Федор. Леонтьева; естественной исторіи и географіи, Н. С. Болдырева; исторіи и географіи, В. Е. Поповъ; географіи: Марія Гр. Козорѣзова; Анна Евсиг. Часовникова; нѣмецк. яз.: Алиса Феоф. Гротъ, Юлія Март. Ваккерманъ; французскаго яз.: Инна Алекс. Головачева, А. Д. Грузиненко, Марг. Эм. Пемова; рисованія и чистописанія: ст. сов. Евг. Алекс. Козаковъ (онъ же дѣлопроизводитель попечительнаго совѣта), Н. А. Пемовъ; рукодѣлія, Вѣра Афанас. Граціанская; танцевъ, Анна Вас. Покорная; и. д. учителя пѣнія, Алдр. Тим. Ершовъ; врачъ, М. И. Попкова, глазной врачъ, С. Л. Сегаль, зубной врачъ, К. Епифанова; классныя надзирательницы: Любовь Андр. Кунакова, Марія Аркад. Алубаева, Магд. Ив. Гамова, Соф. Арист. Протопопова, Мар. Ал. Родіонова, Елена Ив. Воинова, М. Ф. Фомина, Вѣра Вас. Патычкина, Таис. Ник. Караичева, Юнія Фелик. Чеховичъ, Ал-дра Евсигн. Анохина,

Клавд. Мих. Лопухина, Екат. Ем. Данилова, Надеж. Ив. Голицынская, Ал-дра Ив. Фолимонова, Марфа Мих. Тарарина.

Состоящій при женской гимназіи пансіонъ Ольги Ивановны Чертковой.

Воспитательница пансіона, Руфина Ив. Гамова; помощ. ея, Н. И. Карташева; надзирательница больницы, Е. П. Грекова.

5. Новочеркасская частная женская гимназія А. Д. Дувакиной.

Попечительный совѣтъ. Почетная попечительница, супруга шталмейстера Двора Его Величества, Софія Порф. Денисова; предсѣдательница совѣта, начальница гимназіи Ал-дра Дм. Дувакина; члены: т. сов. Ив. Вас. Денисенко, д. ст. сов. Никол. Мих. Рѣшетовскій, ст. сов. Фед. Сем. Ушаковъ, ген.-м. Георг. Андр. Павловъ; непремѣн. членъ, д. ст. сов. Серг. Фом. Любимовъ.

Педагогическій совѣтъ. Предсѣдатель совѣта, д. ст. сов. Серг. Фом. Любимовъ; начальница гимназіи, Ал-дра Дм. Дувакина; законоучители: свящ.: Алдр. Сем. Мануйловъ, Андр. Гудковъ; преподаватели: русск. яз.: Неонила Ив. Грамматина, Ив. Ник. Чаусовъ, Як. Пав. Лѣпилинъ, Е. Д. Богаевская, Л Богдановичъ; ариѳметики: Сусанна Дм. Дувакина, Над. Ст. Прокопова, Мих. Капит. Борисовъ; французскаго яз.: Ал-др. Егор. Лаврененко, Юлія Федор. Секретева, Алекс. Ив. Зубова; нѣмецкаго яз.: Людов. Станисл. Микони, Алексѣева; педагогики, Алдр. Алдр. Звѣревъ; физики и космографіи, Ив. Ив. Васильевъ; естественной исторіи, Викт. Алекс. Писаренко; рукодѣлія: Елена Мих. Ушакова, Валент. Ив. Сережникова; рисованія и чистописанія: Ник. Тимоф. Монетовъ, Конст. Вас. Кошкинъ; пѣнія. Мих. Сем. Мищенко; танцевъ и гимнастики, Алдр. Як. Коноплева; классныя надзирательницы: Над. Вас. Книповичъ, Неонила Никол. Рѣшетовская, Таис. Ив. Каргина, Мар. Андр. Черевкова, Валент. Ив. Сережникова, Ольга Петр. Карташева, Елена Ив. Черняева, Ольга Павл. Алексѣева, Агнеса Ив. Черняева, Ан. Ив. Кирсанова, Елена Мих. Кириллова, Таис. Ант. Макарова, Елена Андр. Хрустева, Елиз. Георг. Самсонова; учит. приготовительн. классовъ, Матр. Іос. Христенко.

6. Частная классическая гимназія съ совмѣстнымъ обученіемъ и правами для учащихся Е. Д. Петровой.

Содержательница гимназіи, Екат. Дм. Петрова; завѣдующій учебною частью, т. сов. Ив. Тим. Семеновъ; законоучители: свящ.: Петръ Знаменскій, П. Шапошниковъ; преподаватели: русскаго яз. и словесности: ст. сов. И. А. Глѣбовъ, н. сов. Ф. Ф. Колесниковъ, тит. сов.: В. И. Ребриковъ, Георг. Алекс, Лукьяновъ, М. В. Зелинскій; математики: к. сов. Никол. Ив. Орловъ, к. секр. И. Ф. Шиповъ, Б. Н. Трифановъ; исторіи: И. И. Ногинъ, А. А. Звѣревъ, М. В. Зелинскій; географіи: А. І. Титаренко, Ф. Э. Чарноцкій; физики и естествовѣдѣнія: Н. А. Барбашинъ, Г. А. Кошкинъ; французскаго яз.: А. П. Юзефовичъ, Мар. Ил. Сидорина; нѣмецкаго яз.: Э. И. Домбергъ, К. А. Алексѣева; латинскаго яз., В. С. Розовъ; рисованія, чистописанія и черченія, Петръ Мих. Зиминъ; пѣнія, М. С. Мищенко; гимнастики: М. Ю. Манохинъ, А. В. Мойжишъ; воспитательницы и воспитатели: Н. Н. Молчевская, К. А. Гинстонъ, Ю. З. Кушнарева, М. Д. Гриневицъ, Валенсіенъ; ручного труда: В. В. Поповъ, П. М. Зиминъ; врачъ, В. З. Петровъ.

7. Новочеркасское Александровское реальное училище.

Почетный попечитель, ген.-м. Петръ Петр. Рыковскій; директоръ, ст. сов. Петръ Никол. Сосновскій; и. об. инспектора, ст. сов. Гр. Алдр. Смирновъ (онъ же преподаватель математики и физики); законоучители: прот. Петр. Сил. Долгополовъ, свящ. Ст. Ив. Васильевъ; преподаватели: русск. яз., Петръ Ив. Глѣбовъ; нѣмецкаго яз.: н. сов. Эдуардъ Густав. Вендеръ, не им. чина: Куртъ Вильг. Вальтеръ, Пав. Генр. Дофельтъ; французскаго яз.: Т. М. Лукашева, Л. Н. Кирсанова; математики и физики: не им. чина: Ив. Вас. Морсковъ, Влад. Мануил. Дмитріевъ, Іос. Адольф. Богдановичъ; исторіи и географіи: ст. сов. Фед. Ст. Авраамовъ, к. сов. Вас. Петр. Клитинъ; естественной исторіи и химіи, н. сов. Викт. Аркад. Грековъ; природовѣдѣнія, н. сов. Бор. Ефим. Волковъ; рисованія и чистописанія: к. сов. Алекс. Афан. Шишовъ, н. сов. Фед. Фед. Полховскій; гимнастики, Алдр. Андр. Силихинъ; музыки, Конст. Вяч. Вагнеръ; пѣнія, не им. чина Макс. Ант. Наумовъ; врачъ, ст. сов. Лог. Лог. Фрикке; зубной врачъ, Ольга Вас. Самарская; помощники классныхъ наставни-

ковъ: н. сов. Мих. Ив. Ротовъ, к. ас. Алекс. Фед. Петровъ; письмоводитель, к. ас. Алекс. Ив. Силкинъ.

8. Новочеркасскій учительскій институтъ.

Почетный попечитель, Ив. Георг. Курдюмовъ; директоръ института, д. ст. сов. Серг. Фом. Любимовъ; законоучитель, свящ. Петръ Петр. Шапошниковъ; преподаватели: исторіи и географіи, не им. чина Алдр. Алдр. Звѣревъ; русскаго яз., н. сов. Ив. Ник. Чаусовъ; математики, Ник. Алдр. Барбашинъ; естествовѣдѣнія, к. ас. Ив. Ив. Васильевъ; графическихъ искусствъ, к. секр. Петръ Мих. Зиминъ; пѣнія, не им. чина Макс. Ант. Наумовъ; преподаватель гимнастики, Л. І. Вацата; врачъ, ст. сов. Ант. Зах Цѣхановичъ; письмоводитель, г. секр. Тих. Георг. Бугураевъ.

Городское училище при институтѣ: учит., не им. чина Ив. Федор. Шиповъ.

9. Новочеркасская учительская семинарія.

Почетный попечитель, к. секр. Гр. Павл. Лукьяновъ; директоръ, ст. сов. Сем. Вав. Подрѣзовъ (онъ же препод. педагогики); законоуч., прот. Никол. Андр. Моисеевъ; преподаватели: русск. яз. и церковно-славянскаго, свящ. Митр. Стеф. Прокопьевъ; математики и геометріи, к. ас. Ив. Фом. Майборода; исторіи и географіи, не им. чина Ив. Ив. Ногинъ; естествовѣдѣнія и физики, ст. сов. Андр. Осип. Божко; чистописанія, рисованія и черченія, не им. чина Н. Т. Монетовъ; пѣнія, свящ. Мих. Ерханъ; ручного труда, к. ас. Викт. Вас. Поповъ (онъ же учит. начальн. училища); музыки, Алекс. Алекс. Бѣляевъ; садоводства и огородничества, Вас. Никанор. Дроновъ; учит. начальн. училища при семинаріи, пот. почет. гражд. Викт. Ив Гуковъ; врачъ, Ив. Федор. Роллеръ; письмоводитель, Георг. Митроф. Зубко.

10. Новочеркасское Атаманское техническое училище.

Директоръ училища, ст. сов. Гр. Вас. Хоткевичъ; инспекторъ, ст. сов. Геор. Дм. Поповъ (онъ же преподав. техническихъ предметовъ); законоуч., свящ. Леон. Рязанскій; пре-

под.: технологіи и математики, н. сов. Бернардъ Генрих. Готлибъ (онъ же завѣд. мастерскими); устр. машинъ, технологіи и черченія, П. В. Кучугуренко; механики, черченія и алгебры, Мих. Ив. Фроловъ; рисованія, ст. сов. Гр. Андр. Маляровъ; наблюдатели: н. сов. Фед. Филип. Абуховъ, г. секр. Алдр. Никол. Красновъ; экономъ (онъ же смотритель зданій), к. ас. Влад. Ив. Зимовновъ; врачъ, ст. сов. Конст. Петр. Прокофьевъ; письмоводитель (онъ же бухгалтеръ), к. секр. Іос. Мефод. Устиновъ; преподаватели ремеслъ: слесарнаго—Мих. Фед. Костинъ, машинной обработки металловъ—Митр. Ив. Кулешовъ, столярно-модельнаго и токарнаго—Ив. Олимп. Моховъ, столярнаго—Гор. Никит. Кобелевъ, литейнаго—Ив. Фил. Бондаревъ, кузнечнаго—Троф. Ефим. Псенковъ.

11. Александровскъ-Грушевская мужская гимназія.

Почетный попечитель, личн. почет. гражд. Е. К. Колодубъ; директоръ гимназіи, ст. сов. Ив. Март. Ваккерманъ (онъ же преподаватель греческаго яз.); законоуч., свящ. Бор. Мартыновъ; преподаватели: русскаго яз., С. М. Поповъ; математики, В. М. Шаталовъ; латинскаго яз., (вакансія); природовѣдѣнія, М. М. Куколевско-Плачковская; исторіи и географіи, Евген. Вас. Бурговъ; нѣмецкаго яз., Е. В. Попова; французскаго яз., Н. С. Барановская; рисованія и чистописанія, Н. С. Пекарь; пѣнія, Е. А. Дубовской; помощникъ клас. наставн., А. С. Будько (онъ же препод. гимнастики); врачъ, Н. Г. Путягинъ; и. о. письмоводителя, П. К. Маслюковъ.

12. Александровскъ-Грушевская женская гимназія.

Предсѣдатель попечительнаго совѣта, А. И. Степанковскій; предсѣдатель педагогическаго совѣта, ст. сов. Ив. Март. Ваккерманъ; начальница гимназіи, Е. П. Чеботарева (она же преподав. исторіи); законоучитель, свящ. Бор Мартыновъ; преподаватели: русскаго яз., Л. С. Щедрина (она же классная надзират.); математики, Т. Ф. Басова (она же классная надзират.); географіи и естествовѣдѣнія, Н. П. Смирнова (она же классная надзират.); французскаго яз., Е. Д. Пономарева; нѣмецкаго яз., В. П. Косова; рукодѣлія, Т. А. Кожушко; гимнастики, Ф. Сильверстова; рисованія и чистописанія, Н. С. Пекарь; классная надзират. Л. А. Рупрехтъ; врачъ, (вакансія).

13. Таганрогская имени Императора Александра благословеннаго мужская гимназія.

Почетный попечитель (вакансія); директоръ, ст. сов. Вас. Ив. Шостенко; инспекторъ, к. сов. Дм. Павл. Дробязко; законоучители: правосл. исповѣд.— свящ. Алдр. Никол. Баландинъ, Никандръ Никол. Чудновскій; армяно григор. исповѣд.— Іоаннесъ Оксентьянцъ; преподаватели: русскаго яз.: к. сов. Мих. Тим. Павлиновъ, н. сов. Влад. Вас. Косминъ, сост. въ VIII кл.: Вик. Ник. Петровъ, Влад. Алекс. Образцовъ; древнихъ яз.: ст. сов Ив Ст. Барзаковскій, Алекс. Гр. Стефановъ, Асигкритъ Як. Федоровъ; математики и физики: ст. сов.: Евстаф. Мих. Грахольскій, Ив. Ив. Генераловъ, сост. въ VIII клас. Алдр. Ив Инноковъ, к. ас. Г. И. Горшечниковъ; исторіи, Ив. Вас. Пеннеръ; природовѣдѣнія и географіи: к. ас. Вас. Вас. Костылевъ, Серг. Мих. Смирнитскій; нѣмецкаго яз.: к. ас. Оскаръ Христ. Фрейманъ, Евг Дм. Котелевская; французскаго яз.: Екат. Анат. Мельникова, Конст. Ив. Босіонъ; чистописанія и рисованія, н. сов. Влад. Викент. Комнено-Варваци; учитель приготовительнаго класса, к. ас. Алекс. Фед. Поповъ; учителя; пѣнія и музыки, тит. сов. Никол. Мих. Мацегора; гимнастики, Францъ Ив. Витмайеръ; врачъ, к. сов. Фил. Як. Самохинъ; помощн. клас. наставниковъ: н. сов. Пав. Ив. Вуковъ, к. ас. Григ. Фед. Даниловскій; письмоводитель, Францъ Никол. Бринардели.

14. Частная мужская гимназія А. Н. Муромцева, въ слоб. Макѣевкѣ.

Учредитель гимназіи, Алдр. Никол. Муромцевъ; вр. завѣдывающій гимназіей и законоучитель, свящ. Як. Петр. Евсеевъ; преподаватели: Вас. Никиф. Дмитріевскій, Влад. Андр. Сильванскій, Андр. Павл. Занковъ, Гр. Петр. Кривицкій, Ник. Кал. Пеньковскій, Никол. Мих. Овчинниковъ, Натал. Георг. фонъ-Клебекъ, Ел. Павл. Апостолова, Алекс. Петр. Абухова, Евг. Ник. Пеньковская, Ол. Лаз. Митрофонова; врачъ, Брон. Карл. Сарнецкій.

15. Таганрогская Маріинская женская гимназія.

Почетная попечительница (вакансія); предсѣдатель педагогическаго совѣта, ст. сов. Асигкритъ Як. Федоровъ; предсѣ-

датель попечительнаго совѣта, к. ас. Ив. Евгр. Платоновъ; начальница гимназіи, вдова докт. медиц. Зин. Георг. Рунге; законоучители: правосл. исповѣд.—прот. Онисифоръ Ром. Краснокутскій, свящ Ем. Мих. Грановскій; армяно-григор. исповѣд.—свящ. Іоаннесъ Оксентьянцъ; преподаватели: русскаго яз.: Анна Лук. Руссо, Анна Мих. Омельяненко, Надеж. Кипр. Чекменева; математики: ст. сов. Мих. Андр. Жулковскій, Вик. Андр. Подгаевскій, Ант. Вас. Васильева, Феод. Никол. Чистякова; исторіи, ст. сов. Пав. Петр. Филевскій; географіи: Христ. Фед. Тодоровъ, Мел. Павл. Филевская; физики и естественнной исторіи, Влад. Сем. Михайловскій; французскаго яз.: Алдр. Алдр. Кирпичева, Лидія Мих. Баръ; нѣмецкаго яз., Любовь Никол. Псалти; педагогики, Пав. Петр. Филевскій; рисованія. ст. сов. Гр. Глѣб. Глѣбовъ; чистописанія и рукодѣлія, Ольга Глѣб. Глѣбова; рукодѣлія, Екат. Ив. Марченко; танцевъ. Алдр. Ник. Щеглова; гимнастики, Екат. Фридр. Гоппе: учит. приготов. кл.: Ольга Ив. Тинякова, Ольга Андр. Позенъ, Вѣра Абрм. Бессарабова; врачъ, Марія Конст. Окладныхъ: классныя надзирательницы: Евген. Влад. Холявина, Евген. Ив. Константинова, Софія Дм. Котелевская, Мар. Ив. Воскресенская, Алдр. Ст. Стефановская, Марфа Мих. Иванчинъ-Писарева, Анна Ив, Матценгеръ, Мар. Ильин. Самойленко, Неонила Як. Дранникова.

16. Таганрогское среднее техническое училище.

Почетный попечитель, (вакансія); директоръ, д. ст. сов. Никол. Петр. Оловягинъ; и. об. инспекторъ, Алдр. Сем. Сотниковъ; законоуч., прот. Мих. Ксеноф. Знаменскій; преподаватели: русскаго яз.: к. ас. Влад. Вас. Проскуряковъ, Серг. Мих. Медвѣдковъ; французскаго яз.: к. ас. Конст. Ив. Босіонъ, Маріам. Мих. Онанова; математики, Мих. Ст. Коваленко; географіи и исторіи, Алдр. Сем. Сотниковъ; химіи и металлургіи. к. сов. Артуръ Карл. Гюнтеръ; технологіи и счетоводства, г. секр. Ив. Спир. Конгелари; физики, к. сов. Ник. Никол. Шаховской; горнаго искусства, горн. инж. Бор. Ник. Поповъ; рисованія, Фед. Тим. Губа; завѣд. мастерскими, ст. сов. Вас. Матв. Тарбѣевъ; помощ классныхъ наставниковъ, к. ас. Влад. Вас. Проскуряковъ; лаборантъ и руководитель работъ въ химической лабораторіи, к. сов. Вас. Мат. Смольниковъ; учители: пѣнія, к. секр. Ив. Ив. Рогачевъ; гимнастики, Францъ Ив. Видмайеръ; врачъ Вадимъ Дан. Понятовскій; письмоводитель-бухгалтеръ, Феодос. Мих. Лысогорскій.

17. Ростовская на Дону мужская гимназія.

Директоръ, д. ст. сов. Евген. Федор. Лонткевичъ; исп. об. инспектора, ст. сов. Ив. Анаст. Панчишка; законоуч.: прот. Андр. Орловъ, свящ. Мих. Дмитріевъ; преподаватели: ст. сов.: Карлъ Як. Томи, Алдр. Тим. Марковъ, Анд. Мих. Сопотовъ, н. сов.: Вас. Анан. Пахненко, Фед. Сем. Гончаровъ, Вас. Павл. Дороговъ, Ив. Як. Граудъ, к. ас.: Пав. Ник. Покровскій, Феоф. Мак. Прохоренко, сост. въ VIII кл.: Гр. Петр. Водопьяновъ, Фидр. Петр. Зауэръ, Викт. Митр. Сулятицкій, Влад. Карл. Шоффа, Никол. Конст. Воздвиженскій, Пав. Петр. Сахаровъ, Алдр. Федор. Бѣлоровскій Фед. Ив. Меріакри. Стеф. Фран. Рабиновичъ, Варв. Алдр. Федотова, Никан. Мих. Юрьевъ, Францъ Фран. Янусъ, Іос. Іос. Коуцкій; помощникъ класн. наставн. Влад. Дм. Воскресенскій; препод. гимнастики, Конст. Вас. Степановъ; врачъ, ст. сов. М. Н. Линденбергъ; письмоводитель, г. секр. Алекс. Гр. Никитинъ.

18. Ростовская на Дону Екатерининская женская гимназія.

Предсѣдатель педагогическаго совѣта, ст. сов. Вас. Вас. Ложкинъ; начальница гимназіи, Любовь Август. Бергау (она же преподавательница русскаго яз.); законочители; прот. Вас. Алекс. Тимофеевъ, свящ. Гр. Вас. Ковалевскій; преподаватели и преподавательницы: русскаго яз.: ст. сов. Сем. Вас. Грушевой, Марія Алекс. Янковичъ, Над. Петр. Лобко; математики физики и естеств. исторіи: ст. сов.: Бор. Ал. Янковичъ, Эмилій Сем. Автономовъ, тит. сов. Никол. Ив. Жадановскій; географіи и исторіи: ст. сов. Ив. Гр. Рощаховскій, Над. Алекс. Егорова; французскаго яз.: Алдра Никол. Галоперова, Марія Алекс. Тропаревская; нѣмецкаго яз.: Анна Генрих. Филиппова, Полина Павл. Крузе; чистописанія и рисованія: ст. сов.: Андр. Сем. Чиненовъ, Евгеній Ив. Хлыстовъ; рукодѣлія, Екат. Вас. Митина; пѣнія, Серг. Сем. Мищенко; учителн. приготов. класса: Над. Павл. Воскресенская, Ольга Серг. Соколовская; надзирательницы: Над. Серг. Соколовская, Ольга Алекс. Аморетти, Лидія Мих. Ширяева, Ольга Алдр. Доброумова, Ольга Кузьм. Пархомова, Елена Никол. Сумарокова, Екат. Вас. Трусова, Екат. Мих. Владыкина, М. А. Преображенская; женщина врачъ, Надеж. Фед. Лѣтова.

19. Ростовское на Дону Петровское реальное училище.

Директоръ, ст. сов. Авр. Мак. Базій; и. об. инспектора, ст. сов. Влад. Дан. Воиновъ; законоуч.: свящ.: Алдр. Влад. Лиховицкій, Мих. Дмитріевъ; преподаватели: русскаго яз.: к. сов. Петръ Фед. Лопатко, к. ас. В. В. Суринъ, И. А. Доброхотовъ; математики: ст. сов.: Петръ Гр. Кунціусъ, Н. Я. Дегтяревъ, К. А. Сулаквелидзе; естественной исторіи: к. сов. Ант. Ксеноф. Кравченко, Е. А. Забугскій; исторіи: ст. сов. А. В. Кемарскій, к. ас. Бор. Сер. Горицкій; нѣмецкаго яз.: Г. А. Осинская, К. І. Штуберъ; французскаго яз.: Г. Н. Жукова, Н. А. Сулацкая; законовѣдѣнія, П. П. Осинскій; географіи, В. Лебедевъ; рисованія и чистописанія: к. сов. Алдр. Фед. Ивановъ, ст. сов. Фед. Логгин. Фрикке; пѣнія, Никол. Степ. Шепелевъ (онъ же помощ. классн. наставниковъ); музыки: Д. А. Пивоваровъ, Е. Е. Пивоварова; гимнастики, Н. М. Ерасовъ; врачъ, Н. Г. Кузнецовъ; приготовит. класса, к. ас. Алдр. Ив. Исаевъ; помощ. клас. наставниковъ, И. К. Малаховъ; экономъ, С. С. Дмитріевъ; письмоводитель, к. ас. Н. П. Лотиковъ.

20. Ростовское на Дону соединенное среднее механико-химико-техническое и ремесленное училище.

Почетный попечитель (вакансія); товарищъ его, каз. торговаго общества Петръ Елпидиф. Парамоновъ; и. д. директора училища, к. сов. инженеръ-технологъ Мих. Конст. Дмитріевъ; завѣдывающій учебною частью химическаго отдѣленія средняго техническаго училища, ст. сов. инженеръ-технологъ Алдр. Тим. Стефановъ; законоучитель, свящ. Іоаннъ Никит. Жежеленко; преподаватели техническихъ предметовъ: инженеръ-технологи: ст. сов. Алдр. Тим. Стефановъ, Мих. Готф. Науманъ, Никол. Ив. Гордѣевъ, Ив. Сем. Кубасовъ, горн. инж. н. сов. Влад. Алдр. Сѣроклиновъ, инж.-мех. к. сов. Никол. Як. Ильинскій, инж.-электр. н. сов. Вас. Матв. Пономаревъ, техникъ тит. сов. Мих. Петр. Болдыревъ; преподаватели: строит. искусст. и черченія: к. секр. В. В. Поповъ, гражд. инж. А. Г. Ерохинъ; математики и физизики, н. сов. Викт. Ксавер. Вейштордтъ; рисованія и чистописанія, к. ас. Алдр. Бор. Семеновъ; музыки, А. Е. Винокуровъ; руководители работъ въ учебныхъ мастерскихъ: к. ас. техникъ Адріанъ Ст. Бедросовъ, Абд. Абіевъ. Абіевъ; пѣнія, Карл. Павл. Задорен-

ко; надзиратели: средняго техническаго училища—к. сов. Евг. Алдр. Мѣшковъ, Мих. Сем. Капустинъ; ремесленнаго училища—Серг. Вас. Быстрыгинъ; врачъ, н. сов. Алекс. Евгр. Болдыревъ; письмоводитель, к. ас. Пав. Сераф. Смирницкій (онъ же бухгалтеръ).

21. Нахичеванская на Дону Екатерининская женская гимназія.

Предсѣдатель педагогическаго совѣта, ст. сов. Гр. Алек. Кузнецовъ; начальница гимназіи, Анна Макс. Лазарева; законоучители: правосл. исповѣд.—прот. Іоаннъ Алекс. Домовскій; армяно-григоріан. исповѣд.—Погосъ Бедельянцъ; преподаватели: русскаго яз.: ст. сов. Дан. Макс. Понятовскій, Марія Рафаил. Чижевская, Екат. Петр. Тышкевичъ; матиматики: к. сов. Іоакимъ Мануков. Тикиджи-Хамбуровъ, Марія Ананьев. Туварджіева, Екат. Антон. Колоденко; исторіи и космографіи: ст. сов. Вас. Евмен. Антоновъ, Софья Алекс. Репрева; физики и естественной исторіи, Агопъ Каспар. Салтыковъ; географіи: Ольга Алекс. Зайцева, Дм. Алд. Корсунскій; нѣмецкаго яз.: Эмма Авг. Кезеръ, Ида Павл. Лукина, Елиз. Влад. Раудсепъ; французскаго яз.: Ольга Андр. Кафери, Ант. Фед. Плечко; рисованія, к. ас. Никол. Алдр. Кохановскій; армянскаго яз.: Мелконъ Каспаров. Султанъ-Шахъ, Екат. Лаз. Сармакешева; рукодѣлія: Анаст. Петр. Павлова, Екат. Гавр. Василенко: чистописанія, Елена Карп. Титрова; приготовит. класса, Леонид. Павл. Эльснеръ; пѣнія, Вас. Сем. Анисенко: танцевъ, Елена Дм. Крыштановская; надзирательницы: Марія Алдр. Кохановская, Любовь Мих. Бочарова, Вѣра Алдр. Прокоповичъ, Еликанида Ив. Чернозубова, Вѣра Дм. Рѣдичкина, Вѣра Алекс. Броновичъ, Сантухтъ Ст. Чорпопянъ, Ольга Павл. Трусова; женщина-врачъ, Надежда Федор. Лѣтова-Безпалова.

22. Азовская мужская гимназія.

Директоръ, (вакансія); и. об. инспектора, ст. сов. Алекс. Ив. Прядкинъ (онъ же препод. русскаго яз.); законоуч., свящ. Гр. Моисеевъ; преподаватели: древн. яз.: ст. сов. Никол. Лук. Колтоновскій, Алдр. Ив. Милоченко; математики Алекс. Феод. Украинскій, Бор. Іуст. Дьяченко; естествовѣд. и физики, Серг. Як. Дранниковъ; исторіи и географіи, Вас. Аким. Лащенковъ;

исторіи: Мих. Ив. Цвѣтаевъ, Влад. Карнил. Левицкій; французскаго яз., Ан. Влад. Кнаббе; нѣмецкаго яз., Люд. Серг. Щербакова; врачъ, к. сов. Петръ Павл. Короповскій; чистописанія и рисованія, ст. сов. Влад. Мих. Балалыкинъ; гимнастики, Мак. Мир. Павлятенко; пѣнія, Ник. Ив. Ренза; помощ. классн. наставн., к. ас. Гр. Леонт. Дмитріевъ; письмоводитель, к. ас. Як. Плат. Ивановъ.

23. Азовская женская гимназія.

Попечительный совѣтъ. Почетная попечительница (вакансія); предсѣдатель, Никол. Фед. Мѣрошниченко.

Педагогическій совѣтъ. Предсѣдатель, ст. сов. Вас. Ив. Шостенко; начальница, Неонила Андр. Чеховская; законоучители: свящ. Вас. Чернявскій, Гр. Моисеевъ; преподаватели: русскаго яз. и словесности, Агнія Павл. Комиссарова; русскаго яз., Вѣра Ив. Штурмова; математики, Анна Петр. Кривусѣева; физики и естествовѣдѣнія, Э. С. Автономова; исторіи и географіи, М. И. Цвѣтаевъ; французскаго яз., Ел. Вукол. Гречко; нѣмецкаго яз., Клара Тоде; чистописанія и рисованія, ст. сов. Влад. Мих. Балалыкинъ; пѣнія (вакансія); рукодѣлія, Мар. Матв. Штурмова; приготовительнаго класса, Марія Никит. Калита; надзирательницы: Марія Ник. Николаева, Аполлинарія Алекс. Воздвиженская, Евгенія Андр. Фомина, Маргарита Стеліан. Каллига, Ант. Конст. Сурина, Мар. Конст. Чижева; врачъ, Над. Ал. Тіанова.

24. Константиновское атамана графа Платова реальное училище.

Директоръ улилища, д. ст. сов. Алекс. Серг. Грицай; и. об. инспектора, ст. сов. Никол. Ив. Григорьевъ; законоучитель, свящ. Пав. Іоан. Мишустовъ; преподаватели: русскаго яз., Апол. Петр. Левочкинъ; нѣмецкаго яз.: Марія Викт. Грюнбергъ, Эдуардъ Іоганов. Грюнбергъ; французскаго яз., Варв. Сан. Култашева; исторіи географіи, Сем. Ив. Пишвановъ; географіи, Гр. Сем. Коваленко; естественной исторіи и физики, Як. Ив. Регулъ; математики, В. С. Ивановъ-Артюховъ; арифметики, Порф. Ив. Кудиновъ; чистописанія и рисованія, Филиппъ Игнат. Ненашевъ; учитель гимнастики, Дм. Логвин. Лыткинъ; помощн. классн. наставн., Як. Афан. Дементьевъ;

врачъ, н. сов. Никол. Григ. Евсеевъ; письмоводитель, Петръ Георг. Поповъ.

25. Константиновская женская гимназія К. П. Панченко.

Попечительный совѣтъ. Предсѣдательница, начальница гимназіи, Клавдія Порфир. Панченко; члены: г.-м. Сем. Вас. Балабинъ, д. ст. сов. Алекс. Серг. Грицай, Ив. Сем. Рудухинъ, Фед. Ст. Рубцовъ, Гр. И. Панченко.

Педагогическій совѣтъ. Предсѣдатель, д. ст. сов. Алекс. Серг. Грицай; начальница гимназіи, Клавдія Порфир. Панченко; законоучитель, свящ. Конст. Евфимьевъ; преподаватели: русскаго яз., исторіи и педагогики, Раиса Абр. Фризманъ; математики и русскаго яз., к. ас. Гр. Ив. Панченко; математики, физики и естественной исторіи, Вас. Вас. Рудаковъ; французскаго яз., Анна Никол. Пелымская; нѣмецкаго яз., Гельми Ант. Юргенштейнъ; географіи, Ел. Евген. Мануйлова, рисованія и чистописанія Арт. Як. Лехтмецъ; учительница рукодѣлія, Фотина Никол. Караичева; пѣнія, Як. Афан. Дементьевъ; врачъ, Ник. Гр. Евсеевъ; классныя надзирательницы: Любовь Алекс. Токарева, ин. Вас. Черевкова, Вѣра Фед. Мельникова.

26. Нижне-Чирское Алексѣевское реальное училище.

Почетный попечитель, г. секр. Алдр. Петр. Садченковъ; директоръ училища, ст. сов. Валер. Вас. Алякритскій (онъ же преподаватель нѣмецкаго яз.); и. об. инспектора, ст. сов. Алдр. Ив. Богородицкій (онъ же преподаватель русскаго яз.); законоуч., свящ. Мих. Лукьяновъ; преподаватели: русскаго яз., Андр. Владим. Поддубный; математики: Георг. Алекс. Касьяновъ, Петръ Георг. Яралянцъ; исторіи и законовѣдѣнія, Алдр. Петр. Павперовъ; нѣмецкаго яз, Лид. Ив. Иванова; французскаго яз., Ванда Франц. Беньке; географіи и естествовѣдѣнія, Вас. Ив. Сухоруковъ; естествовѣдѣнія и физики, к. ас. Всев. Федор. Сушковъ; чистописанія, черченія и рисованія, н. сов. Вас. Вас. Бычковъ; пѣнія, Ив. Ив. Мелиховъ; гимнастики, Конст. Сав. Судейченко; преподаватель приготовительнаго класса, н. сов. Никол. Павл. Ковалевъ; помощн. классн. наставн., к. секр. Ст. Тим. Бороденко; врачъ, ст. сов. Алдр. Вас. Борисовъ; письмоводитель, Ив. Іосиф. Трегубовъ.

27. Нижне-Чирская женская гимназія.

Почетная попечительница, Любовь Ельпидифор. Панченко; предсѣдатель попечительнаго совѣта, ген.-м. Ив. Тимоф. Жидковъ; предсѣдатель педагогическаго совѣта, ст. сов. Валер. Вас. Алякритскій; начальница гимназіи, Анна Гр. Козорѣзова; законоуч.: свящ.: Мих. Лукьяновъ, Макарій Памазковъ; преподаватели: русскаго яз., Клавдія Владимір. Полухина; русскаго яз. и исторіи, Ол. Як. Терентьева; географіи и ариѳметики, Калерія Алекс. Бычкова; нѣмецкаго яз.: Анна Андр. Гречина, Евген. Мих. Волохова; французскаго яз., Валент. Павл. Гайдукова; математики и физики, П. Д. Карташевъ; естественной исторіи, Вас. Ив. Сухоруковъ; исторіи, н. сов. Никол. Павл. Ковалевъ; чистописанія и рисованія—(вакансія); пѣнія, Ив. Ив. Мелиховъ; музыки, А. Г. Полубѣдова; гимнастики, К. С. Судейченко; рукодѣлія, Марія Вас. Генералова; врачъ, Никол. Аксен. Лебедевъ; классныя надзирательницы: Марія Фед. Серебрякова, Татьяна Ив. Пономарева, Елена Ив. Старовѣркина, Валент. Филип. Серпокрылова, Евг. Ив. Алубаева; письмоводитель, Фил. Сем. Серпокрыловъ.

28. Калачевская на Дону мужская гимназія.

Директоръ гимназіи, ст. сов. Алдр. Вас. Сукачевъ; законоуч, свящ. Дм. Сребрянскій; преподаватели: Георг. Дм. Тверитиновъ, Валент. Фил. Суворовъ, Клавд. Тим. Грибановскій. Пав. Ник. Яковлевъ, Вяч. Алекс. Тимоновъ. Алекс. Варл. Дробовская, Алекс. Мих. Булахъ, Як. Ив. Усингъ, Гр. Фед. Чегошкинъ, Мих. Вас. Кучеренко; письмоводитель, Никол. Ант. Фадѣевъ.

29. Калачевская на Дону женская гимназія.

Предсѣдатель педагогическаго совѣта, ст. сов. Алдр. Вас. Сукачевъ; начальница гимназіи, Валент. Мих. Булахъ; законоуч., свящ. Никол. Преображенскій; преподават.: Алекс. Андр. Котлярова, Алекс. Матв. Кучерова, Алекс. Варлам. Дробовская, Алиса Ив. Грюнингъ, Гр. Федор. Шишкинъ, Мих. Вас. Кучеренко, Елис. Алдр. Зубрилова, Анаст. Алекс. Баранова; классныя надзирательницы: Лидія Дм. Сребрянская, Ольга Афан. Ляпичева, Таис. Вас. Сергѣева, Анна Петр. Власова.

30. Усть-Медвѣдицкое атамана графа Платова реальное улилище.

Почетный попечитель, ст. сов. Петръ И. Коротковъ; директоръ училища, д. ст. сов. Рафаилъ Никол. Самец-

кій; и. об. инспектора, препод. исторіи и географіи ст. сов. Серг. Алдр. Афанасьевъ; законоуч., свящ. Алекс. Сем. Лазаревскій; преподаватели: русскаго яз.: ст. сов. Тих. Георг. Остроумовъ, Пав. Исид. Автономовъ, Мих. Андр. Коноваловъ; нѣмецкаго яз.: Сераф. Геева, Эдуард. Ив. Шпомеръ; французскаго яз.: Валент. Сафрон. Епифановичъ, Над. Фед. Злотникова; математики: Казим. Влад. Вонсовскій, Ив. Як. Гаскевичъ, Іос. Як. Герштейнъ, Ник. Гр. Чумаковъ; естеств. исторіи и физики: Алекс. Евген. Козаковъ, Алекс. Феоф. Булдовскій; исторіи и географіи, Конст. Малак. Нанейшвили; исторіи, Конст. Ефим. Садченко; рисованія: ст. сов. Петръ Аф. Блиновъ, н. сов. Влад. Прок. Половинкинъ; пѣнія, (вакансія); гимнастики, Никол. Мих. Онофренко; помощн. классн. наставн.: к. ас. Мих. Троф. Поповъ, к. секр. Никол. Ст. Ульяновъ; врачъ, ст. сов. Маркіанъ Ив. Алексѣевъ; письмоволитель, тит. сов. Галактіонъ Патрик. Головачевъ.

31. Усть-Медвѣдицкая женская гимназія.

Предсѣдатель педагогическаго совѣта, ст. сов. Вас. Андр. Владимировъ; начальница гимназіи, Евдок. Никан. Бугаева; законоуч., свящ. Вас. Жидковъ; учители и учительницы: русскаго яз., Сераф. Вас. Полякова; математики: Лидія Ив. Семилѣтова, Над. Пар. Рождественская, Конст. Ив. Снѣжковъ; географіи и исторіи, Марія Петр. Мелихова; французскаго яз., Елена Петр. Карпова; нѣмецкаго яз., Надежд. Марк. Ткаченко; рисованія и чистописанія, Алдр. Гр. Ларченко; рукодѣлія, Валент. Алдр. Золотницкая; классн. надзират.: Нина Федор. Лапкина, Марія Ефим. Коновалова, Елис. Панкр. Черевкова; врачъ, к. сов. Маркіанъ Ив. Алексѣевъ.

32. Усть-Медвѣдицкая учительская семинарія.

Почетный попечитель, ст. сов. Петръ Ив. Коротковъ; директоръ, ст. сов. Вас. Андр. Владимировъ; законоучитель, свящ. Алдр Пономаревъ; преподаватели: русскаго и церковно-славянскаго яз., ст. сов. Ив. Ив. Никольскій; исторіи и географіи, Ефремъ Вас. Слѣпцовъ; математики, Конст. Ив. Снѣжковъ; естествовѣдѣнія и физики, к. секр. Вас. Сем. Бѣлоусовъ; учит. рисованія, черченія и чистописанія, Леон. Іос. Михайловъ; пѣнія, Ефремъ Вас. Слѣпцовъ; гимнастики, Никол. Мих. Онофренко; учит. образцоваго училища: к. ас. Як. Ив. Волковъ, г. секр. Алдр. Ив. Ларіоновъ (онъ же преп. ручного труда); врачъ, к. сов. Мих. Викт. Макаровъ.

33. Частная мужская гимназія П. И. Короткова въ ст. Усть-Медвѣдицкой.

Учредитель, ст. сов. Петръ Ив Коротковъ; законоуч.: свящ. Вас, Жидковъ, Авр. Кривовъ; преподаватели: Георг. Дм. Карповъ, Мих. Федор. Безсчетновъ Никол. Петр. Золотинскій, Ив. Каз. Манойлинъ, Алдр Гр. Ларченко, Над. Федот. Онофренко, Марія Никол. Сенюткина, Капит. Флор. Бочкова, Анна Ив. Богданова, Елиз. Вас. Богданова, Ив. Никол. Гордѣевъ.

34. Частное учебное заведеніе 1-го разряда Е. Н. Себряковой-Кулагиной въ сл Михайловкѣ.

Содержательница, Евген. Никанор. Себрякова-Кулагина; завѣдующій, н. сов. Ив. Никанор. Себряковъ (онъ же преподав. математики, географіи и природовѣдѣнія); законоуч.: свящ.: Іоаннъ Штурбинъ, Фед. Тарасовъ; преподаватели: русскаго яз. и исторіи, Анна Семен. Павельева; русскаго яз., Нат. Арт. Полонская; математики, Гр. Евф. Минаевъ; нѣмецкаго яз, Эмилія Март. Лепикъ; математики и французскаго яз., Анаст. Андр. Боголюбова; латинскаго яз. и географіи, Влад. Вас. Трофимовъ; рисованія, Ив. Матв. Красиковъ (онъ же надзиратель); чистописанія, Влад. Андр. Никитинъ (онъ же учит. приготовит. класса); рукодѣлія, Вѣра Ив. Боголюбова (она же надзирательница) пѣнія, Мел. Ив. Евфимьева (она же надзирательница).

35. Урюпинское реальное училище.

Директоръ училища, д. ст сов. Петръ Ст. Флоровъ; и. об. инспектора, н. сов. Серг. Ив. Доброхотовъ; законоуч., свящ. Алдр. Тим. Семеновъ; преподаватели: русскаго яз.: ст. сов. Фед. Гавр. Кашменскій, не им. чина Ив. Вас. Ефремовъ; французскаго яз.: Юлія Владим. Азовкина, Софья Андр. Калинина; нѣмецкаго яз.. (вакансія); математики и физики, н. сов. Леон. Ив. Николаевъ; математики, Пав. Евфим. Маляревскій; исторіи, Владим. Никол. Свѣтозаровъ; естественной исторіи и географіи, Алекс. Ив. Кораблиновъ; рисованіи и чистописанія, ст. сов Товіель Моис. Нейманъ; гимнастики, Никол. Влад. Силаевъ; музыки (вакансія); помощ. классн. наставниковъ, к. ас. Ив. Карн. Пименовъ; врачъ, ст. сов. Іос.

Як. Субботинъ (онъ же преподав. гигіены); зубной врачъ, Ольга Федор. Андреева; письмоводитель, к. секр. Ив. Фед. Сергѣевъ.

36. Урюпинская женская гимназія.

Предсѣдатель педагогическаго совѣта, ст сов. Влад. Павл. Ухановъ; начальница гимназіи, Сераф. Никол. Евфимьева; законоуч.: свящ.: Алдр. Тим. Семеновъ, Петръ Ив. Протопоповъ; преподаватели: русскаго яз.: Евген. Ив. Лосева, Евген. Влад. Родіонова; ариѳметики, Конкордія Мих. Свѣтозарова; исторіи и географіи Ант. Алекс. Стефанова; французскаго яз.: Юлія Влад. Азовкина, Л. М. Моргунова; физики, естественной исторіи и космографіи, К. И. Лосевъ; математики, З. П. Лагутина; рукодѣлія, Раиса Вас. Упорникова; рисованія, Т. І. Біевченко; чистописанія, Т. С. Мордвинцева (она же классная надзирательница); пѣнія, Е. В. Щербаковъ; гимнастики. (вакансія); классныя надзирательницы: Елена Ник. Пудова, Таисія Степ. Мордвинцева, Мар. Никол. Курносова, С. П. Біевченко, Н. П. Трояновская; врачъ, І. Я. Субботинъ.

37. Каменское реальное училище.

Почетный попечитель, инж.-тех. Ив. Митр. Грековъ; директоръ училища, д. ст. сов. Вас. Вас. Маклецовъ; и. об. инспектора, к. сов. Илья Купріан. Кузнецовъ; законоуч., свящ. Іоаннъ Іоан. Туркинъ; преподаватели: русскаго яз.: Анат. Ил. Дикаревъ, М. М Поповъ; нѣмецкаго яз., Эдмундъ Эрнст. Мейвальдъ; французскаго яз., Ел. Ив. Тропаревская; математики: н. сов Ст. Як. Гуковъ, Ант. Фом. Локуціевскій; исторіи и географіи, к. сов. Пав Гр. Зосимовичъ; естественной исторіи и географіи, н. сов. Тих. Алдр. Лапкинъ; чистописанія и рисованія, к. сов. Мих. Гр. Денисенковъ; пѣнія, к. р. Петръ Львов. Мироновъ; гимнастики, Стеф. Фил. Гузовичъ; врачъ, (вакансія); помощн. классн. наставн., тит. сов. Ив. Ив. Сазоновъ; письмоводитель, тит. сов. Никол. Конст. Рыковскій.

38. Каменская женская гимназія.

Почетная попечительница Раиса Мих. Полякова; предсѣдатель педагогическаго совѣта, д. ст. сов. Вас. Вас. Маклецовъ; предсѣдатель попечительнаго совѣта, в. старш. Петръ

Конст. Михайловъ; начальница гимназіи, Марія Ник. Кондратьева (она же преподаетъ французскій яз.): законоуч.: прот. Никол. Гавр. Рукинъ, свящ. Андр. Петр. Поповъ; преподаватели: русскаго яз. и географіи, к. секр. Андр. Петр. Горобцовъ; русскаго яз., Таисія Дм. Закаляева; исторіи, Лидія Мих. Тарасова; русскаго яз. и исторіи, Анна Гр. Селиванова; нѣмецкаго яз., Елиз. Никол. Киліянова; французскаго яз., Лидія Алекс. Позенъ (и. об.); математики, Елиз. Петр. Архангельская; физики, географіи и естественной исторіи, Трифил. Афиногеи. Яковлевъ; ариѳметики, Надежда Алдр. Аврамова; рисованія, Алдр. Ив. Александровъ; рукодѣлія, Лидія Ст. Ефремова; пѣнія, Петръ Алекс. Глаголевъ; врачъ, Матр. Іос. Косоногова; гимнастики, Степ. Филип. Гузовичъ; классныя надзирательницы: Марія Вас. Дунаева, Зин. Еф. Еремѣева, Евген. Алдр. Абрютина.

39. Каменская женская гимназія Ф. М. Мазуренко.

Предсѣдатель, педагогическаго совѣта, ст. сов. Мих. Петр. Покровскій (онъ же преподаватель исторіи и географіи); начальница гимназіи, Фекла Мих. Мазуренко (она же препод. ариѳметики); законоуч., прот. Стеф. Власовъ; преподаватели: русскаго яз.: Ал. Петр. Славгородскій, Елена Петр. Соковыхъ; математики, физики и космографіи: Ал. Влад. Бочекъ, К. Н. Тетеревятниковъ; педагогики и исторіи, Тат. Дм. Ксанфъ; нѣмецкаго яз., Ан. Іос. Раюнецъ; французскаго яз., Над. Петр. Болтъ; гигіены и естеств. исторіи, к. сов. Алекс. Вас. Панфиловъ (онъ же врачъ гимназіи); рукодѣлія, Матр. Фед. Платонова; пѣнія, Степ. Павл. Сударкинъ; классныя надзирательницы: Ольга Никит. Григорьева, Авг. Мих. Кладова, Агн. Мих. Разотасъ, Ольга Ильин. Гуглина, Екат. Ив. Красса; учит. пансіона, Елена Гр Недосѣкина; письмоводитель, Вас. Тим. Брыковъ.

40. Великокняжеское реальное училище.

Почетный попечитель, Ив. Алдр. Супруновъ; директоръ училища, ст. сов. Вас. Макар. Афанасьевъ; законоучитель, свящ. Владим. Никол. Проскуряковъ; преподаватели: русскаго яз., Влад. Алекс. Заборскій; нѣмецкаго яз., Эмма Ив. Кузьмина; французскаго яз., Марія Конст. Калмыкова; исторіи и географіи, Ив. Никол. Дудка; естественной исторіи и математики, Вас. Вас. Долгошеевъ; черченія, чистописанія и рисо-

ванія, Алдр. Дм. Небосклоновъ; гимнастики, Вас. Федор. Серебряковъ (онъ же помощн. клас. наставн.); пѣнія, Венед. Андр Коваленко; музыки, Алдр Андр Прохоренко; ламайскаго вѣроученія, гелюнъ Вас. Басан. Лялинъ; калмыцкаго яз., Бадьма Павл. Танушевъ; врачъ, к. сов. Фед. Ефим. Фаддѣевъ; врачъ-консультантъ по глазнымъ болѣзнямъ, Гр. Викт. Лобановъ; зубной врачъ, Тат. Гр. Долгошеева; письмоводитель, Адр. Андр. Осяевъ.

41. Дирекція народныхъ училищъ Донской области.

Директоръ народныхъ училищъ, д. ст. сов. Алекс. Матв. Родіоновъ; инспекторы народныхъ училищъ: Черкасскаго округа, ст. сов. Як. Павл. Ратмировъ; 1-го Донского округа: 1-го участка—сост. въ VI кл. Стеф. Ант. Любимовъ, 2 го участка—н. сов. Георг. Сем. Тубольцевъ; 2-го Донского округа: 1-го участка - ст. сов. Афан. Андр. Грановскій, 2 го участка—к. сов. Алдр. Влад. Зороастровъ; Усть-Медвѣдицкаго округа, к. секр. Ив Петр. Абрамовъ; Хоперскаго округа: 1 участка—ст. сов. Ив. Мих. Евфимьевъ, 2-го участка—Коз. Тим. Брешенковъ; Донецкаго округа: 1-го участка—к. ас. Алдр. Никол Мельниковъ, 2 го участка—ст. сов. Венед Петр. Войковъ, 3 го участка—Никол. Арт. Какуринъ; Ростовскаго округа: 1-го участка—ст. сов. Алдр. Петр Первухинъ, 2-го участка—к. сов. Никол. Ил. Стежинскій; Таганрогскаго округа: 1-го участка—ст. сов. Вен. Вас. Доброславскій, 2-го участка—к. сов Алдр. Ив. Песочинъ; Сальскаго округа, к. секр. Мих. Ив. Винниковъ; дѣлопроизводитель дирекціи, к. р. Ег. Каз. Бугураевъ.

42. Областной училищный совѣтъ.

Предсѣдатель, областной предводитель дворянства; директоръ народныхъ училищъ, д. ст. сов. Алек. Матв. Родіоновъ; члены: отъ духовнаго вѣдомства, ст. сов. Никол. Никит. Орловъ; отъ войска: по гражданскому управленію старш. помощ. войскового наказнаго атамана войска Донского, по военному управленію—помощ. начальника штаба войска Донского; отъ министерства народнаго просвѣщенія, ст. сов Сем. Вавил. Подрѣзовъ; непремѣнный членъ областного по крестьянскимъ дѣламъ присутствія.

43. Окружные училищные совѣты.

Черкасскій.

Предсѣдатель совѣта, предводитель дворянства Черкасскаго округа; инспекторъ народныхъ училищъ Черкасскаго округа ст. сов. Як. Пав. Ратмировъ; члены отъ войска: по военному управленію—окружной атаманъ Черкасскаго округа, по гражданскому управленію—помощникъ окружного атамана; отъ духовнаго вѣдомства, канд. богословія Алдр. Никол. Васильевъ; отъ министерства народнаго просвѣщенія, н. сов. Конст. Ив. Ермоловъ; непремѣнный членъ Черкасскаго и Ростовскаго окружныхъ по крестьянскимъ дѣламъ присутствій.

Первый Донской.

Предсѣдатель, предводитель дворянства 1-го Донского округа; инспекторы народныхъ училищъ: 1-го уч. сост. въ VI кл. Стеф. Ант. Любимовъ, 2-го уч—н. сов. Георг. Сем. Тубольцевъ; члены: отъ войска: по военному управленію—окружной атаманъ 1 го Донского округа, по гражданскому управленію—помощникъ окружного атамана; отъ министерства народнаго просвѣщенія, н. сов. Никол. Ив. Задорожній; непремѣнный членъ 1-го и 2-го Донскихъ окружныхъ по крестьянскимъ дѣламъ присутствій.

Второй Донской и Сальскій.

Предсѣдатель, предводитель дворянстра 2-го Донского округа; инспекторы народныхъ училищъ: 2 Донского округа—1-го уч.—ст. сов. Афан. Андр. Грановскій, 2-го уч.—к. сов. Алдр. Владим. Зороастровъ; Сальскаго округа—к. секр. Мих. Ив. Винниковъ; члены: отъ войска: по военному управленію—окружной атаманъ 2 го Донского округа, по гражданскому управленію—помощ. окружного атамана; отъ духовнаго вѣдомства, свящ. Іоаннъ Евсѣевъ; отъ министерства народнаго просвѣщенія, к. ас. Павл. Федор. Шиповъ; непремѣнный членъ 1-го и 2-го Донскихъ окружныхъ по крестьянскимъ дѣламъ присутствій.

Усть-Медвѣдицкій.

Предсѣдатель, предводитель дворянства Усть-Медвѣдицкаго округа; инспекторъ народныхъ училищъ к. секр. Ив. Петр. Абрамовъ; члены: отъ войска: по военному управле-

нію—окружной атаманъ Усть-Медвѣдицкаго округа, по гражданскому управленію—помощ. окружного атамана; отъ министерства народнаго просвѣщенія, д. ст. сов. Раф. Никол. Самецкій; отъ духовнаго вѣдомства, свящ. Пантел. Боголюбскій; непремѣнный членъ Усть-Медвѣдицкаго окружного по крестьянскимъ дѣламъ присутствія, директоръ Усть-Медвѣдицкой учительской семинаріи, ст., сов. В. А. Владимировъ.

Хоперскій.

Предсѣдатель, предводитель дворянства Хоперскаго округа; инспекторы народныхъ училищъ: 1-го уч.—ст. сов. Ив. Мих. Евфимьевъ, 2-го уч. Коз. Тим. Брешенковъ; члены: отъ войска: по военному управленію—окружной атаманъ Хоперскаго округа, по гражданскому управленію—помощ. окружного атамана: отъ министерства народнаго просвѣщенія, д. ст. сов. Петръ Ст. Флоровъ; отъ духов. вѣдомства, свящ. Кон. Вас. Лачиновъ; непремѣнный членъ Хоперскаго окружного по крестьянскимъ дѣламъ присутствія.

Донецкій.

Предсѣдатель, предводитель дворянства Донецкаго округа; инспекторы народныхъ училищъ: 1-го уч.—к. ас. Алдр. Никол. Мельниковъ, 2-го уч.—ст. сов. Венед. Петр. Войковъ, 3-го уч.—Никол. Арт. Какуринъ; члены: отъ войска: по военному управленію—окружной атаманъ Донецкаго округа, по гражданскому управленію—помощникъ окружного атамана; отъ министерства народнаго просвѣщенія, н. сов. Фед. Алекс. Ястребовъ; отъ духовнаго вѣдомства, свящ. Аркадій Калининъ; непремѣнный членъ Донецкаго окружного по крестьянскимъ дѣламъ присутствія.

Ростовскій.

Предсѣдатель, предводитель дворянства Ростовскаго округа; инспекторы народныхъ училищъ; 1-го уч.—ст. сов. Алдр. Петр. Первухинъ, 2-го уч.—ст. сов. Никол. Ил. Стежинскій; члены отъ войска: по военному управленію—окружной начальникъ Ростовскаго округа, по гражданскому управленію—помощникъ окружного начальника; отъ министерства народнаго просвѣщенія, н. сов. Корнилій Вас. Черninъ; отъ духовнаго вѣдомства: Екатеринославской епархіи—свящ. Вас.

Павл. Хандалѣевъ, Донской епархіи—Алдр. Нилов. Васильевъ; отъ г. Ростова на Дону, Конст. Андр. Данько; непремѣнный членъ Черкасскаго и Ростовскаго окружныхъ по крестьянскимъ дѣламъ присутствій.

Таганрогскій.

Предсѣдатель, предводитель дворянства Таганрогскаго округа; инспекторы народныхъ училищъ: 1-го уч. – ст. сов. Вен. Вас. Доброславскій, 2-го уч.—к. сов. Алдр. Ив. Песочинъ; члены: отъ войска по военному управленію—окружной начальникъ Таганрогскаго округа, по гражданскому управленію—помощникъ окружного начальника; отъ министерства народнаго просвѣщенія, н. сов. Мих. Сем. Жлобинскій, отъ духовнаго вѣдомства, свящ. Емельянъ Мих. Грановскій; отъ г. Таганрога, ст. сов. Алекс. Август. Левитскій; непремѣнный членъ Таганрогскаго окружного по крестьянскимъ дѣламъ присутствія.

44. Высшія начальныя училища.

1-е Ростовское на Дону.

Завѣд. училищемъ, н. сов. Корнилій Вас. Чернинъ; законоуч., свящ. Андрей Сокальскій; учители: н. сов.: Ив. Ст. Хохловъ, Влад. Алек. Логашевъ, Вас. Евф. Онищенко, Ив. Роман. Каревъ, Алдр. Гавр. Черчеповъ, Алек. Никол Орловъ, Юрій Андр. Миклашевичъ. Никаноръ Мих. Юрьевъ; врачъ, ст. сов. Исаакъ Алдр. Риттенбергъ.

2-е Ростовское на Дону.

Завѣд. училищемъ, н. сов. Алдр. Мих. Ильинъ; законоуч., свящ. Іоаннъ Алдр. Цариненко; учители: Дм. Никол. Шипшинъ, Серг. Карп. Гампарцумовъ, Мих. Никанор. Юрьевъ, Дм. Ив. Быкадоровъ.

1-е Таганрогское.

Завѣд. училищемъ, н. сов. Мих. Сем. Жлобинскій; законоуч., свящ. Никол. Арк. Ляшевскій; учит.: н. сов. Вас. Алекс. Рухлинъ, к. ас. Никол. Мих. Мацегора, Дав. Бор. Карпунъ, тит. сов. Левъ Сав. Кулькинъ, г. секр. Ст. Вас. Широковъ,

сост. въ X кл. Дм. Петр. Семергей; преподав. гимнастики, подпор. Аршакъ Акоп. Казарянъ; врачъ, Мих. Хаим. Гутманъ.

2-е Таганрогское.

Почетный попечитель, (вакансія); завѣд. училищемъ, н. сов. Никол. Фом. Майборода; законоуч., свящ Петръ Соболевъ; учит.: к. ас. Як. Як. Лукьяновъ. сост. въ X кл. Вас. Ив. Суворинъ, Валент Іос. Рухлина; учит. пѣнія, Ив. Никол. Гаагъ; препод. гимнастики, (вакансія); врачъ, (вакансія).

Нахичеванское на Дону.

Завѣд. училищемъ, н. сов. Влад. Вас. Поляковъ; законоучители: правосл. исповѣд., свящ. Вас. Кавуновъ, армяно-григоріанскаго исповѣд., свящ. Бедросъ Чалохьянцъ; учители: н. сов. Алдр. Мих. Вѣричевъ, не им. чина: Виссар. Ст. Тарасовъ, Никиф. Мих. Андріановъ, Серг. Евф. Куличинъ.

Новочеркасское.

Почетный попечитель, (вакансія); завѣд. училищемъ, н. сов. Конст. Ив. Ермоловъ; законоуч., свящ. Алекс. Сем. Тапинскій; учители: н. сов.: Макс. Мих. Молчановъ, Фед. Федос. Колесниковъ, Алдр. Іос. Титаренко, к. ас.: Ник. Ив. Васюковъ, Вас. Ив. Ребриковъ, тит. сов. Георг. Алекс. Лукьяновъ, Гр. Андр. Вересинъ; чистописанія, черченія и рисованія, Ник. Дм. Щелкуновъ; пѣнія, г. секр. Ст. Ст. Пономаревъ; гимнастики, Холяро; врачъ, н. сов. Савел. Леонт. Сегаль.

Александровскъ-Грушевское.

Завѣд. училищемъ, к. ас. Прок. Ант. Ивахненко; законоуч., свящ. Симеонъ Гр. Соколовъ; учители: к. ас. Ст. Ст. Анпилоговъ, к. секр. Никол. Троф. Басамановъ, не им. чина Леон. Андр. Трегубовъ; чистописанія, черченія и рисованія, к. р. Ив. Гр. Кудренко; пѣнія, Терен. Ефим. Обуховъ; врачъ, к. сов. Никол. Гр. Путягинъ.

Старочеркасское.

Завѣд. училищемъ, н. сов. Илар. Мих. Базилевичъ; законоуч., свящ. Митр. Гр. Гриневъ; учители: тит. сов. Алдр. Ив. Вороновъ, к. р. Кипр. Влад. Филипповъ.

Первое Донское.

Почетный попечитель, (вакансія); завѣд. училищемъ, н. сов. Никол. Пв. Задорожній; законоуч., свящ. Іоаннъ Дм. Соколь-скій; учители: н. сов. Ив. Ив. Самсоновъ, тит. сов. Фед. Зах. Федоровъ, г. секр. Порф. Ив. Кудиновъ, к. р.: Ив. Евфим. Назаровъ, Ил. Ив. Козловцевъ, Дм. Афан. Кондратьевъ, Ѳед. Мих. Громовъ. Вас. Гр. Мячинъ, Алекс. Тим. Солдатовъ, Клав. Алекс. Грицыхина; гимнастики, (вакансія).

Раздорское на Дону (смѣшанное).

Завѣд. училищемъ, к. ас. Дм. Іовл. Маликовъ; законоуч., свящ. Алдр. Ив. Воронковъ; учит.: Мих. Никол. Худяковъ, Люб. Ив Пономарева, Анаст. Дан. Сулина, Ольга Никол. Горбатова.

Второе Донское.

Почетный попечитель, г. секр. Алдр. Петр. Садчиковъ; завѣд. училищемъ, к. ас. Пав. Фед. Шиповъ; законоуч., прот. Пав. Мих Макаровъ; учители: тит. сов. Алекс. Ефим. Кобозевъ, к. секр. Алекс. Льв. Грибковъ, Поликарпъ Роман. Побійпечъ, Конст. Як. Лукьяновъ; препод. гимнастики, Конст. Сав. Судейченко; врачъ, к. ас. Петръ Ив. Евсеевъ.

Верхне-Курмоярское.

Завѣд. училищемъ н. сов. Евген. Алекс. Красновъ; законоучитель, прот. Никол. Гр. Перцевъ; учит.: Мих. Ив. Ивановъ, Анат. Гр. Бѣлоусовъ, Ольга Алдр. Александрина, Апполинар. Павл. Чебакова.

Усть-Медвѣдицкое.

Почетный попечитель, тит. сов. Карп. Кап. Лозинъ; завѣд. училищемъ, н. сов. Капит. Андр. Ишковъ; законоучитель, свящ. Конст. Павл. Смирновъ; учители: к. ас. Мих. Федор. Безсчетновъ, Ник. Петр. Золотинскій, не им. чина Ив. Казм. Манойлинъ: графическихъ искусствъ, к. секр. Фал. Вас. Парахинъ: пѣнія, не им. чина Ив. Аф. Борисовъ.

Арчадинское.

Почетный попечитель, д. ст. сов. Ив. Ив. Сергѣевъ; завѣд. училищемъ, к. ас. Мих. Вас. Поручиковъ; законоуч., свящ. Евтих. Вас. Бѣлозоровъ; учители: Алдр. Андр. Альбертъ, Валер. Петр. Пелеховъ, Петръ Серг. Шулекинъ; пѣнія, Дм. Алекс. Чулковъ; препод. гимнастики, Мих. Фом. Видинѣевъ.

Фроловское.

Почетный попечитель, в. старш. Ив. Вас. Антоновъ; завѣд. училищемъ, к. ас. Алекс. Іон. Кекушевъ; законоуч., свящ. Андр. Богомоловъ; учит.: к. р. Ив. Ив Добровъ, не им. чина: Ив. Андр. Зеленко, Петръ Ив. Хмара, Илар. Илар. Шевцовъ.

Хоперское.

Почетный попечитель, отст. ес. Еф. Ферапон. Марковъ; завѣд. училищемъ, н. сов. Ив. Осип. Шевченко; законоучит., свящ. Мих. Вас. Дубровинъ; учители: ст. сов. Апол. Вас. Пустовойтовъ, к. секр. Ст. Ив. Абашкинъ, Ил. Гр. Калиновскій, Троф. Іоаник. Бієвченко, Евграфъ Вониф. Щербаковъ; врачъ, к. сов. Евген. Вас. Волковъ.

Алексѣевское.

Почетный попечитель, д. ст. сов. Як. Ив. Хованскій; завѣд. училищемъ, к. ас. Матв Як. Макаровъ; законоуч , свящ. Влад. Казьминъ; учители: г. секр. Ив. Ник. Быковъ, не им. чина: С. С. Алифановъ, С. М. Кладова; пѣнія, г. секр. Г. П. Дутовъ; преподаватель гимнастики, А. М. Куринъ.

Зотовское (смѣшанное).

Почетный попечитель, полк. Ив. Ив. Саломатинъ; завѣд. училищемъ, к. ас. Пав. Ив. Драный; законоуч., свящ. М. Долговъ; учит., Аполлинар. Вас. Дранова; учит. пѣнія, Ст. Алекс. Землянскій; препод. гимнастики, Ант. Гавриковъ.

Филоновское.

Почетный попечитель, личн. почет. гражд. Фед. Як. Комаровъ; завѣд. училищемъ, к. ас. Маркъ Ив. Волкевичъ; законоуч., свящ. Митр. Гавр. Грѣшновъ; учит.: Гр. Гр. Носовъ, Андр. Матв Лыска; препод. гимнастики, Фед. Прокоф. Рябухинъ.

Каменское.

Завѣд. училищемъ, н. сов. Федор. Алекс. Ястребовъ; законоуч., свящ. Никол. Як. Семеновъ; учители: ст. сов. Алекс. Никол. Пустовойтовъ, н. сов.: Пав. Фед. Одиновъ, Никол. Фед. Ганцъ, Вас. Карп. Моргуновъ, г. секр. Пав. Никол. Минченковъ, Род. Як. Поповъ, Ант. Петр. Касьяновъ, Алек. Никол. Протопоповъ; пѣнія: Ив. Ив. Высочинъ, Ст. Павл. Сударкинъ; преподаватель гимнастики, отст. в. старш. Артам. Аф. Краснянскій.

Митякинское (смѣшанное).

Завѣд. училищемъ, к. ас. Феокт. Серг. Львовъ; законоуч., свящ. Алдр. Вас. Лепорскій; учит.: к. р. Ив. Никол. Караичевъ, сост. въ Х. кл. Петръ Федор. Черкашинъ; пѣнія, Алдр. Зах. Третьяковъ; препод. гимнастики, Ант. Кондр. Ковалевъ.

Миллеровское (смѣшанное).

Завѣд. училищемъ, н. сов. Ив. Урван. Машинка; законоуч., свящ. Фед. Фед. Шрамченко; учит.: Анна Ив. Житенева, Анна Андр. Машинка.

Сальское.

Почетный попечитель, к. р. Алекс. Ив. Кузнецовъ; завѣдывающій училищемъ, н. сов. Пав. Ѳед. Пантелѣевъ; законоуч., свящ. Никол. Фед. Поповъ; препод. ламайской вѣры; гелюнъ Вас. Басан. Лялинъ; препод. калмыцкаго яз., Бадьма Павл. Танушовъ; учители: к. секр. Петръ Мих. Ивановскій, не им. чина: Порф. Харит. Чернокнижниковъ, Георг. Троф. Макси-

мовъ, Алдр. Андр. Прохоренко; учительн.: Алдр. Филип. Абухова, Марія Конст. Калмыкова; врачъ, к. ас. Митр. Федор. Автономовъ; зубной врачъ, Зоя Никол. Абалакова.

Атаманское.

Завѣд. училищемъ, к. ас. Пав. Петр. Шмелевъ; законоуч., свящ. Викт. Никол. Петровскій; учит.: н. сов. Арт. Павл. Чумаченко, сост. въ X кл. Никол. Ив. Проценковъ.

Новониколаевское Алексѣевское.

Завѣд. училищемъ, тит. сов. Ив. Ив. Ивановъ; законоуч., свящ. Фед. Петр. Зимовновъ; учит.: тит. сов. Мих. Гавр. Исаевъ, г. секр. Алдр. Варфолом. Вѣтковъ, не им. чина: Фед. Ст. Христофоровъ, Варв. Ив. Якушева.

46. Высшія начальныя женскія училища.

Первое Новочеркасское.

Завѣд. училищемъ, Анаст. Макс. Трофимова; законоуч., свящ. Мих. Куреновъ; учит.: Антонина Гр. Козорѣзова, Лариса Ал-др. Текутьева; Алдра Мих. Прокопова, Матр. Афан. Никольская, Конст. Ст. Семерниковъ, Вѣра Никол. Васильевская, діак. Макар. Сычевъ, Алд-ра Як. Коноплева.

Второе Новочеркасское.

Завѣд. училищемъ, Марія Гр. Козорѣзова; законоуч., прот. Тит. Флег. Климентовъ; учит.: Анна Матв. Калиниченко, Алдр. Конст. Янченкова, Любовь Петр. Володина. Феоф. Алдр. Дулимова, Валент. Никол. Матекина, Конст. Ст. Семерниковъ, Алдр. Тим. Ершовъ.

Таганрогское.

Предсѣд. попечит. совѣта, д. ст. сов. Ник. Петр. Оловягинъ; завѣд. училищемъ, Надежда Тим. Ворошилкина; законоуч.,

свящ. Алдр. Дм. Куриловъ; учит.: Марія Сем. Павловская, Ольга Анаст. Попандопуло, Марія Фед. Фогель, Вѣра Алдр. Касьянова, Вал. Мих. Ростовцева, Анна Дав. Карпунъ, Фед. Конст. Рафаиловичъ, Анна Ив. Лазаревичъ, Никол. Арс. Лебедевъ.

Александровское.

(Въ ст. Константиновской).

Попечительница, Алдр. Ив. Севрюгова; завѣд. училищемъ, Варв. Сем. Иванова; законоуч., прот. Вас. Ив. Ильинскій, учит.: Марія Ив. Галицинская, Аполл. Федор. Тюрьморѣзова, Ольга Андр. Федорова, Дм. Афан. Кондратьевъ, Фед. Зах. Федоровъ, Раиса Евстаф. Золотова, Артуръ Як. Лехтмецъ, Илья Ив. Козловцевъ.

Нижне-Чирское.

Завѣд. училищемъ, Викторина Никиф. Попова; законоуч., свящ. Никол. Ив. Вележевъ; учит.: Ольга Алекс. Добровод-ская, Вѣра Ст. Старовѣркина, Алекс. Льв. Грибковъ, Арист. Тим. Волковъ, Люб. Вас. Новохатная, Нина Павл. Гайдукова.

Усть-Медвѣдицкое.

Попечительница, Марф. Капит. Овчиникова; завѣд. учи-лищемъ, Марія Андр. Попова; законоуч., прот. Митр. Ив. Петровъ; учит.: Евг. Петр. Ишкова, Ал-дра Никанор. Ермило-ва, Таис. Фед. Гайдукова, Фалалей Вас. Парахинъ, Валент. Алдр. Золотницкая, Ив. Афан. Борисовъ.

Урюпинское.

Завѣд. училищемъ, Марія Іосиф. Леонтовичъ; законоуч., прот. Алекс. Вас. Стефановъ; учит.: Евген. Бор. Лэмпицкая, Елена Сем. Аврамова, Марія Ст. Фролова, Евграфъ Вонифъ. Щербаковъ, Юлія Сигизмунд. Алексѣвичъ.

Каменское.

Завѣд. училищемъ, Тат. Гавр. Иванова; законоуч.: свящ.: Іоаннъ Дм. Никольскій, Іоаннъ Іоан. Орловъ; учит.: Валент.

Влад. Шигаева, Клавд. Феоф. Мазанкина, Софья Гавр. Козина, Марія Мелент. Бойкова Зоя Ефимов. Севрюгова, Ал-дра Петр. Задорожняя, Зоя Мих. Иванова, Ольга Ил. Полховская, Ольга Мих. Штандель, Юлія Дм. Сенюткина, Ив. Ив. Высочинъ.

Великокняжеское.

Завѣд. училищемъ, Раиса Сем. Власова; законоуч., свящ. Владим. Никол. Проскуряковъ; учит.: Ал-дра Вас. Королькова, Надежда Вас. Караичева, Ольга Петр. Арнольдова, Петръ Мих. Ивановскій, Ольга Фед. Тарасова, Алдр. Андр. Прохоренко.

е) Вѣдомство министерства финансовъ.

1. Донская казенная палата.

Управляющій, д. ст. сов. Митр. Вас. Корженевскій; начальники отдѣленій: 1-го—ст. сов. Вас. Дм. Агриковъ; 2-го—ст. сов. Ив. Никит. Георгіевскій; 3-го—к. сов. Мих. Влад. Альбовъ; 4-го—к. сов. Вас. Матв. Голубовъ; секретарь, к. сов. Ив. Афан. Марковъ; чиновники особыхъ порученій: к. ас. Пав. Петр. Курбатовъ, к. р. Мих. Мих. Донсковъ (и. д.); податные инспекторы: г. Новочеркасска—ст. сов. Гр. Ив. Хрипачъ; Черкасско-Сальскаго участка—ст. сов. Ив. Ив. Печковскій; 1-го Ростовскаго город. уч.—ст. сов. Ст. Дм. Дувакинъ; 2-го Ростовскаго город. уч.—н. сов. Алдр. Макс. Базилевскій; 3-го Ростовскаго город. уч.—к. сов. Болесл. Карл. Касперскій; 4-го Ростовскаго гор. уч.—ст. сов. Алдр. Герас. Склезневъ; Нахичеванскаго гор. уч.—ст. сов. Мах. Ив. Лавровъ; 1-го участка г. Таганрога—ст. сов. Алекс. Никол. Абателло; 2-го участка г. Таганрога—к. сов. Валент. Петр. Ивановъ; Ростовскаго окр. уч.—ст. сов. Иванъ Моис. Танатаровъ; 1-го Таганрогскаго окр. уч.—тит. сов. Владим. Ив. Покровскій; 2-го Таганрогскаго окр. уч.—ст. сов. Евфим. Никол. Соловьевъ; 3-го Таганрогскаго окружн. уч.—к. ас. Исаакъ Иги Ротаревъ; 1-го Донского окр.—к. секр. Ив. Адам. Горскій; 2-го Донского окр.—к. секр. Дм. Мих. Григорашъ; 1-го Донецкаго окруж. уч.—н. сов. Петръ Никиф. Львовъ; 2-го Донецкаго окружн. уч.—к. секр. Мих. Матв. Захаровъ; Хоперскаго окр.—к. сов. Евг. Конст. Нелидовъ; Усть-Медвѣдицкаго окр.—к. сов. Вс. Алдр. Извѣковъ; старшіе помощн. ихъ:

Черкасско-Сальскаго уч.—к. сов. Дм. Тим. Ивановъ; 1-го Таганрогскаго окружн. уч.—тит. сов. Дм. Ив. Беклемешевъ; 2-го Таганрогскаго окружн. уч.—к. секр. Владим. Іос. Халимовичъ; Ростовскаго округа—к. секр. Адамъ-Ст. Генр. Туржанскій; младшій—1-го—Ростовскаго город. уч.—г. секр. Матв. Никол. Бородинъ; дѣлопроизводители канцелярій податныхъ инспекторовъ: г. Новочеркасска—не им. чина Влад. Павл. Камынскій (и. д.); 1-го Ростовскаго город. уч.—к. р. Петръ Льв. Чукаринъ; 2-го Ростовскаго горд. уч.—не им. чина Леон. Павл. Павл. Поляковъ (вр. и. д.); 3-го Ростовскаго город. уч.—не им. чина Влад. Конст. Грузинъ (вр. и. д.); 4-го Ростовскаго город. уч.—к. секр. Серг. Филип. Шалыгинъ; г. Нахичевани—не им. чина Пав. Конст. Вандышевъ (вр. и. д.); 1-го уч. г. Таганрого—к. ас. Вас. Мих. Геронинъ; 2 го уч. г. Таганрога—не им. чина Пав. Даниленко (вр. и. д.); 1-го Таганрогскаго окр. уч.—не им. чина Фед. Ив. Иванцовъ (вр. и. д.); 2-го Таганрогскаго окр. уч.—не им. чина Ив. Ив. Покровскій (вр. и. д.); Ростовскаго окр.—Георг. Ант. Патендаки (и. д.); 1 го Донского окр.—не им. чина Ив. Ив. Ясыркинъ (вр. и. д.); 2-го Донского окр.—г. секр. Кир. Ил. Караичевъ; 1-го Донецкаго окр. уч.—г. секр. Влад. Як. Неграмотновъ; Хоперскаго окр.—не им. чина Пав. Фед. Дугинъ; Усть-Медвѣдицкаго окр.—не им. чина Пав. Гр. Коваленко (вр. и. д.); старшіе бухгалтеры: к. сов.: Никол. Алдр. Свищевъ, Петръ Дан. Ерофаловъ, к. ас. Пав. Фил. Лысковъ; старшій столоначальникъ, к. секр. Лавр. Федос. Ивановъ; столоначальники: н. сов.: Лаз. Ис. Филимоновъ, Ст. Георг. Прокоповъ, к. ас. Ст. Кондр. Духопельниковъ, к. секр.: Серг. Павл. Автономовъ, Никол. Никол. Рукинъ, Мих. Тит. Климентовъ; бухгалтеры: н. сов.: Дм. Петр. Калашниковъ, Георг. Мих. Глѣбовъ, к. ас. Мих. Алдр. Герасимовъ, тит. сов. Мих. Ефим. Харламовъ, г. секр. Ив Алекс. Благоволинъ; помощн. столоначальниковъ: к. ас.: Никол. Конст. Ермоловъ, Ив. Ефим. Чернокнижниковъ, Ив. Андр. Поповъ, Ив. Павл. Поляковъ, Никол. Сем. Мишинъ, к. секр.: Владим. Федор Прудентовъ, Ив. Кузьм. Кандричинъ, Алекс Никол. Елкинъ, Ив. Алекс. Хохлачевъ, г. секр. Вас. Іосиф. Клевцовъ, не им. чина: Як. Никол. Черкасовъ, Андріанъ Павл. Пѣшиковъ; помощники бухг.: к. ас. Алекс. Андр. Акентьевъ, к. секр.: Пав. Макс. Самсоновъ, Петръ Петр Дроновъ, Петръ Венедикт. Земцовъ, г. секр. Георг. Діонис. Соколовъ, не им. чина Петръ Ив. Сальниковъ; счетные чиновники: тит. сов.: Сем. Венедикт. Земцовъ, Сем. Евстр. Черемисовъ, Алдр. Павл. Поляковъ, к. секр. Георг. Хрисанф. Пономаревъ, Алдр. Тим. Климентовъ, Алдр. Ив.

Клечковскій, г. секр: Мих. Вас. Стояновъ, Алдр. Апол. Дьяконовъ, Алдр. Давид. Алферовъ, к. р. Георг. Алекс. Бѣляевъ, не им. чина Андр. Ив. Ковалевъ, Мих. Харит. Филенковъ; журналистъ, г. секр. Аркад. Моис. Ефременковъ; архиваріусъ, к. ас. Андр. Космичъ Болгаринъ.

2. Новочеркасское областное казначейство.

Казначей, ст. сов. Никол. Ив. Платоновъ; старшій бухгалтеръ, н. сов. Илья Матв. Сазоновъ; сгаршій кассиръ, к. сов. Ив. Як. Хоперскій; бухгалтеры 1-го разряда: н. сов.: Георг. Конст. Николаевскій, Самсонъ Федор. Рыковскій, к. секр. Петръ Конст. Петровъ, Афан. Макс. Ивановъ; кассиры 1-го разряда: н. сов.: Конст. Никол. Абателло, Алдр. Аполлон. Чеботаревъ, к. ас. Левъ Ив. Ягодинъ; бухгалтеры 2-го разряда: к. секр. Пав. Мих. Киселевъ, г. секр.: Фед. Ив. Исаевъ, Ив. Гр. Мельниковъ, к. р. Мих. Масловъ, не им. чина Болеславъ Март. Булаевскій; кассиры 2-го разряда: к. секр. Вячесл. Вас. Петровъ, г. секр. Владим. Мих. Калиновскій, к. р. Фед. Никол. Протопоповъ; счетные чиновники: к. р. Никол. Петръ Левочкинъ, Мих. Ив. Занько, не им. чина: Мих. Ив. Николаевъ, Ив. Петр. Дробинъ, Вас. Вас. Куликовъ, Тимоф. Фрол. Кошкинъ; письмоводитель, к. секр. Гр. Ив. Денисовъ.

3. Окружныя казначейства.

Александровскъ-Грушевское.

(Въ г. Александровскъ-Грушевскомъ).

Казначей, к. секр. Мих. Ив. Грибановскій; старшій бухгалтеръ, к. секр. Мих. Ив. Фоминъ; бухгалтеры: 1-го разряда — к. р. Алдр. Никол. Харсѣевъ; 2-го разряда — г. секр. Геор. Гр. Николенко, не им. чина Мих. Лавр. Напрасниковъ; кассиръ 1-го разряда, к. р. Петръ Сем. Киселевъ.

Донецкое.

(Въ ст. Каменской).

Казначей, к. секр. Ив. Андр. Кузнецовъ; старшій бухгалтеръ, не им. чина Пав. Ив. Родіоновъ; кассиры: 1-го разряда — к. ас. Илья Ив. Трофименковъ; 2-го разряда — к. ас. Никол.

Ив. Добронравовъ; бухгалтеры: 1-го разряда—н. сов. Андр. Вас. Дьяконовъ, не им. чина Ив. Неофит. Задонскій; 2-го разряда—к. р. Серг. Степ. Дорошевъ. не им. чина Ст. Тим. Поповъ; счетные чиновники: к. р. Андр. Онуфр. Лазаревъ, не им. чина Ив. Аким. Подлегаевъ.

Первое Донское.

(Въ ст. Константиновской).

И. д. казначея, к. секр. Никол. Вас. Часовниковъ; старшій бухгалтеръ, к. р. Ив. Никол. Захарченко; бухгалтеры: 1-го разряда—к. ас. Фед. Іосиф. Тюрморѣзовъ; 2-го разряда—тит. сов. Алдр. Ив. Кунаковъ, г. секр. Мих. Наум. Некрединъ; кассиры: 1-го разряда—тит. сов. Фед. Мих. Кунаковъ; 2-го разряда—к. секр. Вас. Макс. Труфановъ; счетный чиновникъ, к. р. Ив. Никол. Керенцовъ.

Второе Донское.

(Въ ст. Нижне-Чирской).

Казначей, н. сов. Дм. Гр. Подосинниковъ; старшій бухгалтеръ, н. сов. Вас. Вас. Петровъ; бухгалтеры: 1-го разряда—к. р. Веніам. Фед Донсковъ; 2 го разряда—к. р. Мих. Ст. Никулинъ, не им. чина Зах. Зах. Пелипенко; кассиры: 1-го разряда—г. секр. Алекс Абр. Черниковъ; 2-го разряда—г. секр. Андр. Антон. Ромашкинъ; счетный чиновникъ, г. секр. Петръ Федор. Ивановъ.

Хоперское.

(Въ ст. Урюпинской).

Казначей, к. секр. Федоръ Троф. Климовъ; старшій бухгалтеръ, к. ас. Алекс Вас. Петровъ; бухгалтеры: 1-го разряда—к. ас. Конст. Перт. Преображенскій, г. секр. Никол. Дан. Трашинъ; 2-го разряда—не им. чина Конст. Марк. Симоновъ, Прох. Андр. Рябинскій; кассиры: 1-го разряда—г. секр. Пав. Мих. Шишковъ; 2-го разряда—г. секр. Мих. Георг. Лапинъ; счетные чиновники: г. секр. Ив. Антон. Дыблинъ, не им. чина Пр. Гр. Асѣевъ.

Усть-Медвѣдицкое.

(Въ ст. Усть-Медвѣдицкой).

Казначей, к. сов. Евген. Павл. Прокофьевъ; старшій бухгалтеръ, к. секр. Ив. Ив. Дониковъ; бухгалтеры: 1-го разряда—к. секр. Никол. Петр. Мелиховъ; 2-го разряда—г. секр. Конст. Спирид. Мавринъ, Алдр. Ив. Постольниковъ; кассиры: 1-го разряда—к. ас. Владим. Антон. Здановичъ; 2-го разряда—г. секр. Андр. Савост. Быкадоровъ.

Таганрогское.

(Въ г. Таганрогѣ).

Казначей, к. ас. Влад. Іос. Дуржицкій; старшій бухгалтеръ. (вакансія); бухгалтеры: 1-го разрядя—к. секр. Вас. Гр. Малашенковъ, г. секр. Гр. Ив. Поповъ; 2-го разряда—г. секр. Пав. Денис. Шпакъ, к. р.: Петръ Вас. Татковъ, Кирил. Петр. Андреевъ; кассиры: 1-го разряда—н. сов. Дм. Люціан. Карсницкій, к. секр. Акинд. Лавр. Акименко; 2-го разряда—к. р. Клим. Сидор. Трегубовъ; счетные чиновники: не им. чина Мих. Як. Пугачевъ, к. р. Петръ Ив. Зиновьевъ.

Ростовское.

(Въ г. Ростовѣ на Дону).

Казначей, к. сов. Кириллъ Макс. Дмитріевъ; старшій бухгалтеръ, к. секр. Ив. Игн. Матвѣевъ; старшій кассиръ, к. сов. Гр. Сем. Андріяновъ; бухгалтеры 1-го разряда: н. сов. Серг. Павл. Титовъ, тит. сов.; Андр. Іос. Чувильдѣевъ, Алдр. Львов. Поповъ; 2-го разряда: к. секр.: Ив. Алдр. Мышкинъ, Ив. Гр. Николенко, г. секр. Вас. Ив. Ильинъ; кассиры: 1-го разряда: к. секр. Никол. Ефр. Бирюковъ, г. секр. Як. Павл. Гельманъ; 2-го разряда: тит. сов. Арт. Плат. Порицкій, к. секр. Влад. Ст. Жемчужиковъ; счетные чиновники: г. секр. Аркад. Павл. Кузнецовъ, к. р.: Гавр. Вас. Поповъ, Алекс. Іос. Трегубовъ.

Сальское.

(Въ ст. Великокняжеской).

Казначей, к. сов Никол. Никол. Турбинъ; старшій бухгалтеръ, к. р. Ив. Ив. Дурневъ; бухгалтеры: 1-го разряда—к. ас. Ив. Коз. Козловцевъ; 2-го разряда—к. р.: М. Д. Кравченко, Пав. Игнат. Даниловъ; кассиръ 1-го разряда, к. секр. Дан. Гр. Мельниковъ.

Цымлянское.

(Въ ст. Цымлянской).

И. д. казначея, к. секр. Митроф. Вас. Поповъ; старшій бухгалтеръ, к. сов. Мих. Алдр. Поповъ; кассиръ 1-го разряда, к. секр. Петръ Макс. Бондаревъ; бухгалтеры: 1-го разряда—г. секр. Мих. Абрам. Черниковъ; 2-го разряда—г. секр. Федоръ Ив. Журавлевъ, не им. чина Гр. Мих. Казьминъ.

Михайловское.

(Въ слоб. Михайловкѣ).

Казначей, (вакансія); старшій бухгалтеръ, тит. сов. Ник. Ст. Абрамовъ; бухгалтеры: 1-го разряда—к. секр. Авр. Никол. Усачевъ; 2-го разряда—не им. чина: Сав Дор. Бабуновъ, Вас. Ив. Бѣльдинскій; кассиръ 1-го разряда, к р. Серг. Андр. Скориковъ.

4. Общее присутствіе Донской казенной палаты для разсмотрѣнія дѣлъ по дополнительному промысловому налогу.

Предсѣдатель, управляющій Донскою казенною палатою; члены по должности: начальники отдѣленій казенной палаты: члены по назначенію: д. ст. сов. Влад. Ив. Лазаревъ, тит. сов. Ст. Конст. Романовъ, Ив. Ив. Панченко, Веніам. Исаак. Безчинскій, инжер. Вас. Андр. Ивашкинъ; изъ среды плательщиковъ раскладочнаго сбора: Алекс. Павл. Новосильцевъ, Алдр. Мих. Капланъ, Фед. Лаз. Бурназовъ, Ив. Ник. Лучинъ, Вл. Андр. Ивановъ.

5. Окружныя и городскія раскладочныя по промысловому налогу присутствія.

Новочеркасское городское.

Предсѣдатель, податной инспекторъ ст. сов. Гр. Ив. Хрипачъ; члены: по назначенію управляющаго акцизными сборами—младшій помощ. надз. акцизн. сборовъ 2-го округа к. ас. Як. Павл. Лѣпилинъ; по назначенію войскового наказнаго атамана изъ среды плательщиковъ раскладочнаго сбора: Моис. Петр. Лебедевъ, Н. А. Торлецкій, И. Г. Курдюмовъ, С. К. Копытинъ, Е. Ф. Присягинъ, С. М. Заря.

Черкасское окружное.

Предсѣдатель, податной инспекторъ ст. сов. Ив. Ив. Печковскій; члены: по назначенію управляющаго акцизными сборами представитель отъ акцизнаго вѣдомства окружной надзиратель акцизныхъ сборовъ 2 го округа н. сов. Алдр. Матв. Поповъ; по назначенію начальника горнаго управленія юго-восточной Россіи представители отъ горнаго вѣдомства —горный инжен. ст. сов. Фед. Конст. Поповъ; помощникъ окружного инженера горный инженеръ Шумилинъ; по назначенію войскового наказнаго атамана изъ среды плательщиковъ раскладочнаго сбора—Н. А. Добрицкій, Фетисовъ. И. В. Подкопаевъ, В. И. Ефимовъ, П. П. Степаненко, А. А. Гетманенко, В. И. Іевлевъ, С. Х. Ованесовъ.

Первое Донское.

Предсѣдатель, податной инспекторъ к. секр. Ив. Адам. Горскій; члены: по назначенію управляющаго акцизными сборами отъ акцизнаго вѣдомства—младшій помощникъ надзирателя 2 го округа к. ас. Алдр. Андр. Духъ; по назначенію начальника горнаго управленія юго-восточной Россіи представитель отъ горнаго вѣдомства—окружной инженеръ к. сов. Островскій; по назначенію войскового наказнаго атамана изъ среды плательщиковъ раскладочнаго сбора—Н. А Куницынъ, И. В. Плотниковъ, Н. З. Мартыненко, І. А. Долговъ, И. М. Маслиновъ, И. Ф. Цыбулинъ.

Второе Донское.

Предсѣдатель, податной инспекторъ к. секр. Дм. Мих. Григорашъ; члены: по назначенію управляющаго акцизными сборами отъ акцизнаго вѣдомства старшій помощникъ надзирателя 2-го окр. н. сов. Алекс. Ив. Кузнецовъ; по назначенію войскового наказнаго атамана изъ среды плательщиковъ раскладочнаго сбора—М. Г. Лещенко, В. С. Шамшинъ, Л. И. Мочаловъ, И. В. Архаровъ, Г. М. Кублицкій, Ф. И. Афанасьевъ.

Сальское.

Предсѣдатель, помощникъ податного инспектора к. сов. Дм. Тимоф. Ивановъ; члены: по назначенію управляющаго акцизными сборами отъ акцизнаго вѣдомства младшій помощникъ надзирателя 2-го округа к. ас. Никол. Дм. Пагиревъ; по назначенію войскового наказнаго атамана изъ среди плательщиковъ раскладочнаго сбора С. В. Поповъ, И. Е. Яковлевъ, П. Д. Чай-Швили, И. Х. Дивляткильдѣевъ, Л. І. Ивановъ.

1-е Донецкое.

Предсѣдатель, податной инспекторъ н. сов. Петръ Никиф. Львовъ; члены: по назначенію управляющаго акцизными сборами отъ акцизнаго вѣдомства—надзиратель акцизныхъ сборовъ 4-го округа к. сов. Никол. Вас. Анатольскій; по назначенію начальника горнаго управленія юго-восточной Россіи—окружной инженеръ 1-го горнаго округа горный инженеръ ст. сов. Фед. Конст. Поповъ; по назначенію войскового наказнаго атамана изъ среды плательщиковъ раскладочнаго сбора—В. Е. Холмовъ, И. М. Никифоровъ, И. С. Ивановъ, М. С. Калашниковъ, Г. И. Усиковъ, И. И. Лобановъ.

2-е Донецкое.

Предсѣдатель, податной инспекторъ к. секр. Мих. Матв. Захаровъ; члены: по назначенію управляющаго акцизными сборами отъ акцизнаго вѣдомства младшій помощникъ надзирателя акцизныхъ сборовъ 4-го округа к. ас. Влад. Андр. Сливинскій; по назначенію войскового наказнаго атамана изъ

среды плательщиковъ раскладочнаго сбора -Е. А. Бартеневъ, А. М. Ревковъ, А. П. Ковалевъ, И. Ф. Гончаровъ, И. В. Хрѣнниковъ, П. И. Ивановъ.

Усть-Медвѣдицкое.

Предсѣдатель, податной инспекторъ ст. сов. Вас. Алдр. Извѣковъ; члены: по назначенію управляющаго акцизными сборами оть акцизнаго вѣдомства—окружной надзиратель акцизныхъ сборовъ 3-го округа к. сов. Алдр. Март. Подобѣдъ; по назначенію войскового наказнаго атамана изъ среды плательщиковъ раскладочнаго сбора—И. П. Илларіоновъ, И. Д. Пащенко, В. И. Казанцевъ, И. В. Шеннъ, И. И. Веберъ, Г. К. Карпенко, А. І. Дзвонковскій, М. Ф Картавовъ.

Михайловское.

Предсѣдатель, податной инспекторъ ст. сов. Вас. Алдр. Извѣковъ; члены: по назначенію управляющаго акцизными сборами отъ акцизнаго вѣдомства—старшій помощникъ надзирателя 3-го округа г. секр. Бор. Тит. Григорьевъ; по назначенію войскового наказнаго атамана изъ среды плательщиковъ раскладочнаго сбора—М. И. Ивановъ, А. И. Савановъ, А. Ф. Шетцель, С. И. Юдинъ, К. М. Лукинъ, В. П. Гноевъ.

Хоперское.

Предсѣдатель, податной инспекторъ ст. сов. Евген. Конст. Нелидовъ; члены: по назначенію управляющаго акзциными сборами отъ акцизнаго вѣдомства—старшій помощ. надзирателя 3-го округа п. сов. Ив. Никанор. Удойниковъ; по назначенію войскового наказнаго атамана изъ среды плательщиковъ раскладочнаго сбора—П. Л. Шебановъ, М. Ф. Фокинъ, И. В. Кривенцовъ, В. И. Будковъ, М. И. Таракановъ, В. И. Жилкинскій.

Нахичеванское городское.

Предсѣдатель, податной инспекторъ ст. сов. Мих. Ив. Лавровъ; члены: по назначенію управляющаго акцизнымъ сбо-

рами отъ акцизнаго вѣдомства—старшій помощникъ надзирателя акцизныхъ сборовъ 1-го округа н. сов. Левъ Ив. Дубовъ; отъ Нахичеванской городской думы—Г. И. Кечеджіевъ, М. М. Поповъ; отъ Нахичеванскаго общества—Х. Н. Сагировъ, Н. М. Золотаревъ, И. М. Чайлаховъ; отъ Азовской городской думы—В. Ф. Сыроватскій, А. П. Соколовъ.

Ростовское окружное.

Предсѣдатель, податной инспекторъ ст. сов. Исаакъ Моис. Танатаровъ; помощ. податного инспектора, к. секр. Адамъ-Стеф. Генр. Туржанскій; члены: по назначенію управляющаго акцизными сборами отъ акцизнаго вѣдомства—старшій помощ. надзирателя акцизныхъ сборовъ 1 округа тит. сов. Владисл. Северин. Издебскій; отъ плательщик. раскладочнаго сбора—А. З. Тодаркевичъ, А. Е. Шмелевъ, М. Х. Херхеровъ, Л. Л. Шальверовъ, С. И. Анищенко, П. М. Кирѣевъ.

1-е Ростовское городское.

Предсѣдатель, податной инспекторъ ст. сов. Ст. Дм. Дувакинъ; помощ. податного инспектора, губ. секр. Матв. Никол. Бородинъ; члены: по назначенію управляющаго акцызными сборами отъ акцизнаго вѣдомства—окружной надзиратель акцизныхъ сборовъ 1-го округа н. сов. Алдр. Никол. Викторовъ; замѣститель его, помощн. надзирателя акцизныхъ сборовъ 1 округа тит. сов. Леонидъ Петр. Джунковскій; отъ городской думы—П. А. Остеръ, И. С. Чебаковъ; отъ биржевого комитета—А. И. Парамоновъ, Я. А. Барановъ; отъ купеческаго общества: М. К. Ивановъ, Д. П. Гапоненко.

2-е Ростовское городское.

Предсѣдатель, податной инспекторъ н. сов. Алдр. Максимил. Базилевскій; члены: по назначенію управляющаго акцизными сборами отъ акцизнаго вѣдомства—старш. помощ. надзирателя акцизныхъ сборовъ 1-го округа к. ас. Станисл. Маріан. Шелепинскій; отъ городской думы—В. К. Чириковъ, К. Н. Файдышевъ; отъ биржевого комитета—Р. Н. Флуксъ, Я. Е. Алехинъ; отъ купеческаго общества—П. С. Обуховъ, К. Д. Діамантиди.

3-е Ростовское городское.

Предсѣдатель, податной инспекторъ к. сов. Болеславъ Карл. Касперскій; члены: по назначенію управляющаго акцизными сборами отъ акцизнаго вѣдомства—старшій помощн. надзирателя акцизныхъ сборовъ 1-го округа н. сов. Вас. Зах. Кулагинъ; отъ купеческаго общества—М. М. Феоктистовъ, В. В. Орленко.

4-е Ростовское городское.

Предсѣдатель, податной инспекторъ ст. сов. Алдр. Герасим. Склезневъ; члены: по назначенію управляющаго акцизными сборами отъ акцизнаго вѣдомства—младш. помощн. надзирателя акцизныхъ сборовъ 1-го округа к. ас. Алдр. Вас. Сальковъ; отъ купеческаго общества—Ф. М. Дутиковъ, Я. З. Вовченко.

1-е Таганрогское окружное.

Предсѣдатель, податной инспекторъ тит. сов. Влад. Ив. Покровскій; помощникъ податного инспектора, Дм. Ив. Беклемешовъ; члены: по назначенію управляющаго акцизными сборами отъ акцизнаго вѣдомства—старшій помощ. надзирателя акцизныхъ сборовъ 1-го округа н. сов. Алдр. Мих. Веледницкій; по назначенію начальника горнаго управленія юго-восточной Россіи—окружной инженеръ н. сов. Алекс. Серг. Давыдовъ; отъ плательщиковъ раскладочнаго сбора—Л. Ф. Христенко, М. К. Мартовицкій, Г. М. Волковъ, Д. А. Бугровъ, Н. Н. Каликинъ, В. Е. Горжковскій.

2-е Таганрогское окружное.

Предсѣдатель, податной инспекторъ, ст. сов. Евф. Никол. Соловьевъ; помощникъ податного инспоктора, Влад. Іос. Халимовичъ; члены: по назначенію управляющаго акцизными сборами отъ акцизнаго вѣдомства старшій помощ. надзирателя акцизныхъ сборовъ 1-го округа н. сов. Алдр. Ник. Талоконниковъ; по назначенію начальника горнаго управленія юго-восточной Россіи—помощ. окружного инженера Таганрогско-Хрустальскаго горнаго округа горный инженеръ к. ас. Никол. Никол. Никольскій; отъ плательщиковъ раскладочнаго сбора: М. М. Штоль, Г. И. Китаевъ, Д. А. Виноградовъ, В. С. Савичевъ, А. С. Ивинъ, В. Е. Гречко, Ф. В. Уваровъ.

3-е Таганрогское окружное.

Предсѣдатель, податной инспекторъ к. ас. Исаакъ Игн. Ротаревъ; (составъ раскладочнаго присутствія не сформированъ).

1-е Таганрогское городское.

Предсѣдатель, податной инспекторъ, ст. сов. Алекс. Никол. Абателло; члены: по назначенію управляющаго акцизными сборами отъ акцизнаго вѣдомства—старшій помощн. надзирателя акцизныхъ сборовъ 1-го округа г. секр. Владим. Никол. Стояновъ; отъ городской думы: С. К. Адабашевъ, Ф. Г. Кумани; отъ купеческаго общества: І. А. Водяной, М. К. Мартовицкій; отъ биржевого комитета—Н. Д. Діамантиди, А. Б. Тараховскій.

2-е Таганрогское городское.

Предсѣдатель, податной инспекторъ, к. сов. Валент. Петр. Ивановъ; члены: по назначенію управляющаго акцизными сборами отъ акцизнаго вѣдомства—младш. помощн. надзирателя акцизныхъ сборовъ 1 го округа к. секр. Петръ Петр. Шмитъ: отъ купеческаго общества—В. И. Безчинскій, Я. О. Ковалевъ; отъ биржевого комитета—В. И. Сифнео, Я. Б. Тараховскій; отъ городской думы—И. Б. Герасимовъ, К. И. Симоновичъ.

6. Областное акцизное управленіе.

(Въ г. Новочеркасскѣ).

Управляющій, ст. сов. Пав. Никол. Семеновъ (онъ же уполномоченный Донского отдѣла попечительства Императрицы Маріи Александровны о слѣпыхъ); старшіе ревизоры: ст. сов. Ив. Лонг. Баторскій, к. сов. Стеф. Конст. Романовъ; младшіе ревизоры: к. сов. Павл. Алдр. Давыдовъ, к. ас. Ив. Іос. Больцевичъ.

Канцелярія управляющаго.—Секретарь по общему акцизу, н. сов. Сем. Никол. Золотовскій; помощ. его, тит. сов. Пав. Алдр. Сорокинъ; секретарь по казенной продажѣ питей, к.

секр. Никол. Мих. Болотовъ: помощ. его: к. секр. Конст. Гр. Васильченко, г. секр. Никол. Федор. Мотоховъ; бухгалтеръ по общему акцизу, к. ас. Федор. Пантелеим. Ханевскій (онъ же дѣлопроизводитель Донского отдѣла попечительства Императрицы Маріи Александровны о слѣпыхъ); помощ. его, г. секр. Афан. Ероф. Павловъ; бухгалтеръ по казенной продажѣ питей, тит. сов. Іос. Ареф. Кравцовъ; помощ. его: к. секр. Ром. Иллар. Матвіенко к. р. Фед. Дм. Молотковъ; счетоводы: Алекс. Никол. Никоновъ, Алдр. Никол. Алипатовъ, Конст. Петръ Шевченко.

7. Окружныя акцизныя управленія.

1-го округа (въ г. Ростовѣ на Дону).

Окружной надзиратель, к. сов. Алдр. Никол. Викторовъ; дѣлопроизвод., к. ас. Федоръ Ив. Самохинъ; помощники надзирателя: старшіе—н. сов.: Ив. Андр. Кондратовскій, Вас. Зах. Кулагинъ, к. ас.: Владисл. Северин. Издебскій, Станисл. Маріан. Шелепинскій (г. Ростовъ на Дону), н. сов. Левъ Ив. Дубовъ (г. Нахичевань на Дону) н. сов.: Алдр. Мих. Веледницкій, Алдр. Никол. Толоконниковъ, к. секр. Влад. Никол. Стояновъ (г. Таганрогъ); младшіе—к. ас.: Алдр. Вас. Сальковъ, Леонидъ Петр. Джунковскій (г. Ростовъ на Дону), к. ас. Вас. Вас. Мухинъ (пос. Дмитріевскій); старшіе штатные контролеры по питейной части: к. секр.: Андр. Георг. Кардіако, Алдр. Алдр. Макаревичъ, Георг. Фердин. Рейнгольдъ, Дав. Арт. Бегаловъ, Вас. Петр. Булатовъ, г. секр.: Афан. Ив. Карповъ, Вас. Алекс. Порошинъ, Леон. Петр. Филипповъ, к. р. Петръ Алекс. Цырковъ, Евген. Влас. Шкляревскій, не им. чина Илья Ив. Огоевъ, (г. Гостовъ на Дону), к. секр.: Изм. Никол. Сумароковъ, Гр. Павл. Глуховъ (г. Таганрогъ), г. секр. Евген. Мих. Карповъ (п. Азовъ), г. секр. Левъ Агафанг. Захаровъ (на Ильевскомъ № 24 винокуренномъ заводѣ); младшіе штатные: к. р. Ант. Алекс. Собіевъ, не им. чина Влад. Андр. Пчельниковъ (г. Ростовъ на Дону); контролеры табачныхъ фабрикъ: старшіе штатные: к. секр.: Влад. Алекс. Мастеровъ, Алекс. Вас. Алексѣевъ, г. секр. Мелитонъ Адам. Долидзе, к. р. Леон. Петр. Георгадзе, не им. чина: Никол. Вас. Щепкинъ, Фед. Ст. Маноцковъ, Генр. Эразм. Барщъ-Корженіовскій, Никол. Петр. Васильевъ; старшій нештатный, отст. ес. Левъ Мамаевъ; младшій штатный—к. р. Анат. Іос. Сосницкій; младшій нештатный—отст. подполк. Вит. Алдр. Золотухинъ;

контролеры уксусныхъ заводовъ: отст. к. ас. Варф. Іосиф. Жуковскій, не им. чина Ив. Петр. Жемчужниковъ.

2-го округа (въ г. Новочеркасскѣ).

Окружной надзиратель, к. сов. Алдр. Матв. Поповъ; дѣлопроизвод., к. секр. Алекс. Алдр. Коробановъ; помощники надзирателя: старшіе—н. сов.: Конст. Ант. Орелъ (г. Новочеркасскъ), Іос. Франц. Подгурскій (ст. Нижне-Чирская); младшіе—к. ас. Як. Павл. Лѣпилинъ, тит. сов. Владим. Владим. Моллеръ (г. Новочеркасскъ), к. ас. Алдр. Андр. Духъ (ст. Константиновская), к. ас. Ив. Яков. Чаусовъ, к. к. сек. Болесл. Осип. Дановскій (ст. Цымлянская), к. ас. Никол. Дм. Пагиревъ (ст. Великокняжеская); завѣдывающій областной акцизной лабораторіей, к. ас. Викт. Алекс. Писаренко (г. Новочеркасскъ); старшіе штатные контролеры по питейной части: тит. сов. Конст. Корн. Даниловъ, к. секр.: Никол. Конст. Орловъ, Дав. Гр. Гутновъ, Серг. Павл. Рубашкинъ, г. секр. Алекс. Пант. Василенковъ, к. р.: Павл. Петр. Теплинскій, Созонтъ Федор. Полищукъ-Пурлинскій (г. Новочеркасскъ), г. секр. Юліанъ Осип. Ильницкій (г. Александровскъ-Грушевскій), к. ас. Петръ Вас. Четчиковъ (ст. Цымлянская), к. секр. Петръ Никол. Багалдинъ-Таишевъ (ст. Нижне-Чирская), к. секр. Никол. Льв. Матвѣевъ (ст. Константиновская); младшій—не им. чина Бор. Конст. Бочкаревъ (г. Новочеркасскъ).

III-го округа (въ ст. Усть-Медвѣдицкой).

Окружной надзиратель, к. сов. Алдр. Март. Подобѣдъ; дѣлопроизводитель, не им. чина Евг. Фелик. Яблонскій; помощн. надзирателя: старшіе н. сов.: Ив. Никан. Удойниковъ, Дав. Алдр. Миримановъ (ст. Урюпинская), н. сов. Вит. Вас. Стрижаченко (слоб. Михайловка); младшіе—к. ас.: Мих. Ив. Поповъ, Мих. Павл. Щербаковъ, Конст. Вас. Маевскій (ст. Усть Медвѣдицкая), к. секр.: Петръ Генр. Гофманъ, Бор. Тит. Григорьевъ (слобод. Михайловка); старшіе штатные контролеры по питейной части: тит. сов. Вис. Вячесл. Поповъ, к. секр. Мих. Як. Боголюбскій, г. секр. Алдр. Вадим. Ивановскій (ст. Усть-Медвѣдицкая), тит. сов. Алдр. Влад Фунтъ (ст. Урюпинская), к. секр. Флорент. Іос. Халимовичъ (слоб. Михайловка) к. секр. Стеф. Дм. Тапилинъ (хут. Калачъ на Дону).

IV-го округа (въ ст. Каменской).

Окружной надзиратель, к. сов. Никол. Вас. Анатольскій; дѣлопроизводитель, к. секр. Авр. Мих. Колодяжный; помощн. надзират.: старшій—тит. сов Петръ Петр. Шмитъ; младшіе—тит. сов.: Бор. Федор. Морозовъ, Владим Алдр. Сливинскій, к. ас. Юлій Касперов. Хлюдзинскій; штатные контролеры по питейной части: старшіе—к. секр. Влад. Вас. Свищевъ, Анат. Ив. Котелевскій, г. секр. Ив. Прокоф. Подушко, не им. чина Алдр. Аполинар. Соколовъ; младшій—не им. чина Серг. Пав. Гущинъ.

8. Донское отдѣленіе государственнаго дворянскаго земельнаго банка.

Управляющій отдѣленіемъ, к. ас. Вас. Кондр. Черкасъ; члены-оцѣнщики отдѣленія: д. ст. сов. Федоръ Гавр. Жоголевъ, ст. сов. Конст. Конст. Красовскій; члены отъ дворянства: к. ас. Гавр. Гавр. Боковъ, тит. сов. Петръ Петр. Антоновъ; дѣлопроизводитель, не им. чина Пав. Алдр. Черемисовъ; бухгалтеръ, к. секр. Зах. Як. Барабашъ; помощн. дѣлопроизвод. 1-го разр., г. секр. Георг. Тим. Подольскій; помощн. бухгалт., не им. чина Сем. Сем. Никольцевъ.

9. Донское отдѣленіе крестьянскаго поземельнаго банка.

Управляющій отдѣленіемъ, к. ас. Вас. Кондр. Черкасъ; непремѣнные члены: ст. сов. Алдр. Павл. Ошанинъ, н. сов. Бор. Алекс. Любимовъ, к. ас. М В. Хржановскій; членъ по назначенію отъ областного правленія отст. подъес. Мих. Вас. Сариновъ; членъ по приглашенію отъ областного по крестьянскимъ дѣламъ присутствія, ст. сов. Федоръ Алдр. Грековъ; чиновникъ особыхъ по рученій при переселенческомъ управленіи, к. сов. Іос. Іос. Бомъ; дѣлопроизводители: к. ас. Алдр. Никол. Катенинъ, к. секр. Петръ Пав. Лукьяновъ, г. секр. Мих. Вас. Гвоздиковъ; помощн. дѣлопроизводителя 1-го разряда: к. ас.: Конст. Алдр. Ленивовъ, Серг. Алекс. Власовъ, г. секр.: Алдр. Петр. Колосковъ, Мих. Кирил. Фолимоновъ, к. р. Конст. Петр. Звонцовъ, не им. чина: Фед. Ив. Обуховъ, Иллар. Мих. Нифонтовъ; помощн. дѣлопроизводителя 2-го разряда, не им. чина Адр. Ив. Рвачевъ; старшій контролеръ, тит. сов. Мих. Мих. Кни-

повичъ; старшій бухгалтеръ, к. секр. Стан. Мих. Войткевичъ; бухгалтеры: к. секр. Ив. Роман. Подхалюзинъ, г секр. Серг. Петр. Разживинъ, к. р. Савва Афан. Плѣшаковъ; помощн. бухгалтера 1-го разр.: к. секр.: А. Г. Немовъ, Конст. Никол. Ластушкинъ, к. р.: В. И Никольцевъ, Н. А. Пивоваровъ, Никол. Герг. Карташевъ, не им. чина: Ив. Мих. Бондаревъ, Алдр. Ив. Куликовъ, Гр. Алекс. Дѣдунъ; помощн. бухгалтера II-го разр.: тит. сов. И. С. Студеннкинъ, не им. чина В. А. Кислаковскій.

10. Ростовская контора Государственнаго банка.

Управляющій, ст. сов Ромуальдъ Эдуард. Гульбинъ; директоры: ст. сов.: Алекс. Петр. Филевскій, Серг. Вас. Сизовъ, Никол. Дм. Седненко; члены учетно-ссуднаго комитета: по торгово-промышленнымъ кредитамъ—Влад. Алдр. Нордфельдъ, Вас. Андр. Ивашкинъ, Гр. Марк. Букрѣевъ, Серг. Ст. Чижовъ, Бор. Зельм. Хельмеръ, Сем. Степ. Михайликовъ-Воеводинъ, Никол. Алекс. Панинъ, Петръ Влад. Максимовъ, Конст. Дм. Діамантиди, Петръ Елпид. Парамоновъ, Евстаф. Герасим. Кундури, Ив. Ив. Панченко, Мих. Ник. Чурилинъ, Филим. Ник. Вавиловъ, Матв. Осип. Кулаковъ, Вас. Ефим. Воронинъ, Мих. Матв. Дутиковъ, Гр. Христ. Бахчисарайцевъ; по сельско-хозяйственнымъ кредитамъ—Ст. Ив. Кунаковъ; кассиры: старшій, к. р. Влад. Конст. Четырко; 1-го раз. - к. сов. Ник. Ив. Кондауровъ, н. сов: Никол. Петр. Кулябко, Мих. Никол. Львовъ; 2-го разр.: тит. сов. Вас. Мих. Богославскій, к. секр. Алекс. Ив. Егоровъ, не им. чина: Ив. Іосиф. Фоллендорфъ Георг. Ник. Колесинъ: бухгалтеры: старшіе—н. сов. Георг. Мих. Поповъ, тит. сов. Еф. Алекс. Огневъ; 1-го разр.—н. сов.: Казим. Тит. Билинскій, Ник. Адріан. Абрамовичъ, к. ас.: Мих. Мих. Поповъ, Мих. Георг. Артановскій, тит. сов.: Ив. Флегонт. Овлаховскій, Евген. Ив. Войцеховскій, к. секр. Тих. Алекс. Бабичевъ; 2-го разр.—н. сов. Ив. Ник. Трофимовъ, Емел. Ив. Синековъ, к. ас. Арк. Алдр. Виницкій, к. секр.: Ив. Ив. Щепкинъ, Леон. Ив. Алферовъ, не им. чина Владим. Ст. Глущенко; контролеры: старшіе—к. сов. Гурій Никол. Толмачевъ, н. сов.: Федоръ Іос. Фоллендорфъ, Ник. Павл. Бобовскій, к. секр.: Федоръ Григ. Тихомировъ, Феоф. Кузм. Макаровъ, не им. чина Никол. Влад. Стольганс; 1 го разр.—к. сов. Ник. Петр. Катрановъ, к. ас. Алдр. Ник. Марцинкевичъ, к. секр. Тим. Фед. Крамаренко; 2-го раз.—тит.

сов. Герм. Ст. Жемчужниковъ, не им. чина: Вас. Евф. Кучеренко; секретари: старшій—к. сов. Артемъ Алдр. Альянаки; 2-го разр.—к. секр. Ант. Ст. Яненко, не им. чина Георг. Конст. Котляровъ; помощники кассира: 1-го раз., к. секр. Никан. Емел. Даниловъ; 2-го разр.—к. секр. Ив. Григ. Забѣлинъ, к. р. Викт. Ив. Лангбергъ, не им. чина: Маркъ Терент. Семеновъ, Мих. Алдр. Чигринцевъ; 3-го разр.—к. ас. Фед. Петр. Крыловъ, не им. чина: Викт. Петр. Липко, Мих. Іос. Вѣтровъ, Мих. Осип. Грязновъ; помощники бухгалтера 1-го разр.—к. секр.: Мих. Ив. Гроздовъ, Фед. Влас. Сбитневъ, г. секр.: Герг. Авр. Павленко, Никол. Алекс. Иваницкій, не им. чина Леонидъ Ник. Егоровъ; 2-го разр.—г. секр.: Андр. Мих. Гвоздовенко. Серг. Ник. Башинскій, Петръ Евг. Іосифовъ, Вас. Алекс. Сербиновъ, к. р.: Вас. Вас. Григорьевъ, Никол. Евг. Прейсъ, Влад. Карп. Внуковъ, Никол. Дм. Флягинъ, Вас. Серг. Маркинъ, не им. чина: Ив. Дан. Кравченко, Пав. Игн. Зубовъ, Мефод. Фед. Гребенниковъ, Ив. Ив. Ивановъ; 3-го разр.—к. секр. Алдр. Прок. Федоровъ, к. р.; Алдр. Павл. Бондарчуковъ, Петръ Вас. Рогожинъ, Никол. Ив. Ивановъ, не им. чина: Бор. Мих. Крупеня, Вас. Фед. Шкилевъ, Сем. Ив. Кукушкинъ, Серг. Мих. Кукушкинъ, Алдр. Викт. Лютостанскій; помощники контролера: 1-го разр.—к. секр.: Алдр. Викт. Четаевъ, Леон. Вас. Карманюковъ; г. секр.: Никол. Федор. Крамаренко, Григ. Алекс. Крещановскій, не им. чина: Евг. Ник. Архангельскій, Деом. Іос. Ханецкій, Никол. Ник. Лебедевъ; 3-го разр.—к. р. Конст. Андр. Гарби, не им. чина: Вас. Павл. Чернявскій, Ст. Фил. Степановъ, Фед. Никан. Макаровъ; помощн. секретаря 2-го разр.—не им. чина: Никол. Сем. Паскевскій, Крик. Авакджан. Оганджановъ; юрисконсультъ, Петръ Петр. Осинскій; врачъ, к. сов. Дм. Никол. Абрамовъ; экзекуторъ, не им. чина Петръ Іос. Вѣтровъ; архиваріусъ, к. ас. Вас. Арк. Безпалый.

По инспекціи мелкаго кредита: инспекторы: к. секр. Мих. Ив. Минаевъ, Алдр. Ив. Ролофсъ, г. секр.: Ив. Гр. Золохинъ, Конст. Влад. Басовичъ, Гр. Алдр. Зайцевъ, к. р. Ив. Вас. Клушинъ, не им. чина Ст. Вас. Перепелицынъ; помощн. бухгалтера 1-го разр., г. секр. Ник. Ник. Краснабаевъ.

11. Таганрогское отдѣленіе Государственнаго банка.

Управляющій, ст. сов. Ив. Мих. Сукуренко; контролеры: ст. сов. Пав. Ив. Трофимовъ, не им. чина Конст. Влад. Тэрнеръ; бухгалтеръ, к. сов. Алдр. Вас. Ястребовъ; кассиръ,

к. секр. Гр. Ив. Кокошинскій; секретарь, к. секр. Алдр. Вас. Лузгинъ; помощн. контролера: к. секр. Алдр. Вас. Лобановскій, г. секр. Ник. Вас. Поповъ; помощн. кассира: I разр.—н. сов. Ив. Ст. Казьминъ, к. секр. Вас. Сем. Ющикъ; II разр.—к. ас. Сем. Ив. Номикосовъ, г. секр. Ст. Павл. Гливенко; помощн. бухгалтера: I разр.—г. секр. Евг. Алдр. Луговской, не им. чина: Влад, Алдр Коронелли, Ив Серг. Колодезниковъ; II разр.—г. секр. Мих. Никол. Поляковъ, к. р.: Алекс. Алдр. Вороновъ. Алдр. Ст. Парфацкій, не им. чина Алдр. Моис. Кирьязевъ: III разр.—к. р. Мих. Ник. Родняченко, не им. чина: Бор. Мих. Лобановъ, Влад. Алекс. Анохинъ, Ив. Ив. Моисеевъ, Викт. Лук. Мордовцевъ.

По сберегательной кассѣ. Секретарь, к. секр. Гр. Никол. Колтоновскій; помощн. контролера, н. сов. Никол. Вас. Бакитько; помощн. бухгалтера: 1-го разряда—к. секр. Алдр. Петр. Грудинъ, 2-го разр.—к. р. Оскаръ Готлиб. Шаудинатъ, не им. чина Никол. Петр. Верещацкій, 3-го разр.—к. р. Ив. Евгигн. Филатовъ, не им. чина Бор. Вас. Садовскій; помощн. кассира 3-го разр.—не им. чина: Бор. Георг. Добудогло, Вас. Вас. Гудовъ.

Инспекція мелкаго кредита при Таганрогскомъ отдѣленіи Государственнаго банка.

Инспекторы мелкаго кредита: н. сов. Влад. Алдр. Владимирскій, не им. чина Левъ Серг. Паночини; канцелярскій служитель, не им. чина Герг. Мих. Картіоти.

12. Донской земельный банкъ.

(Въ г. Таганрогѣ).

Предсѣдатель, д. ст. сов. Вас. Павл. Лукинъ; члены: ст. сов. Никол. Іос. Хвостовъ, г. секр. Ром. Алдр. Нентцель, к. р. Густавъ Юліан. Руммель; бухгалтеръ, Як. Бор. Поляковъ; кассиръ, Ив. Никол. Данилинъ; предсѣдатель оцѣночной комиссіи, Вас. Алдр. Миллеръ; члены: Алдр. Никол. Богушевскій, Андр. Андр. Ауэрбахъ, Эдуардъ Карл. Юргенсъ; юрисконсультъ, ст. сов. Никол. Вас. Рябенко.

13. Таганрогское отдѣленіе Азовско-Донского коммерческаго банка.

Управляющій отдѣленіемъ банка, Евг. Ив. Хардалло; товарищъ управляющаго, Б. М. Калиновскій; довѣренные: Борис. Львов. Флейшеръ, Эпаминондъ Эммануил, Кумани, Бор. Исаак. Добровскій (онъ же бухгалтеръ), Геор. Конст. Фоти, Герас. Никол. Вуцина.

14. Таганрогское общество взаимнаго кредита.

Предсѣдатель, Никол. Анаст. Лицынъ; члены: Петръ Ант. Вальяно, Мих. Ставр. Анастасьевъ; бухгалтеръ, Серг. Ив. Рогачевъ; кассиръ, Викт. Георг. Феохариди.

15. Таганрогское 2-е общество взаимнаго кредита.

Предсѣдатель, Митр. Никол. Грековъ; члены правленія: Абр. Дав. Ольштейнъ, Абр. Исаев. Краснеръ; бухгалтеръ, Бор. Исаак. Зерцикель; кассиръ, Геор. Павл. Плитасъ.

16. Таганрогское русское общество взаимнаго кредита.

Совѣтъ.—Предсѣдатель, Никол. Алдр. Реми: члены: Ерм. Гр. Глѣбовъ, Фел. Ст. Грабовскій, Мих. Парф. Айкановъ, Вас. Вас. Сѣдовъ, Ник. Вас. Ханженковъ, Конст. Ив. Симоновичъ, Никол. Вас. Кутейниковъ, Ник. Ник. Довмонтъ-Клименко, Алдр. Ермол. Семеновъ, Ив. Петр. Дураковъ.

Правленіе.—Предсѣдатель, Вас. Вас. Сѣдовъ; члены Алекс. Гавр. Карелинъ, Алекс. Дан. Гаращенко, Пав. Петр. Филевскій; бухгалтеръ, Ив. Алекс. Ботнаревъ.

17. Азовское общество взаимнаго кредита.

Предсѣдатель, Алекс. Родіонов. Поповъ; члены правленія: Вульфъ Як. Гутманъ, Ив. Ив. Ушаковъ; бухгалтеръ, Бор. Марк. Бинштокъ; кассиръ, Фил. Георг. Поляковъ.

18. Константиновское общество взаимнаго кредита.

Предсѣдатель, Сем. Вас. Балабинъ; члены: Вас. Алекс. Бобыревъ, Георг. Андр. Помазковъ; бухгалтеръ, Алдр. Мих. Ясневъ; кассиръ, Конст. Никол. Поповъ.

19. Константиновское 2-е общество взаимнаго кредита.

Совѣтъ.—Предсѣдатель, П. Т. Чумаковъ; члены: Н. А. Куницынъ, С. С. Харламовъ, Г. И. Яковлевъ, Ф. И. Гончаровъ, И. П. Петровъ.

Правленіе.—Предсѣдатель, А. В. Краснушкинъ; члены: А. Т. Чумаковъ, Г. А. Кирьяновъ.

20. Цымлянское общество взаимнаго кредита.

Предсѣдатель, Тим. Алекс. Климентовъ; члены: Ст. Ив. Малюгинъ, Ив. Ег. Полубѣдовъ.

21. Нижне-Чирское общество взаимнаго кредита.

Совѣтъ.—Предсѣдатель, Алекс. Вас. Ивановъ; депутаты: Савел. Ив. Сиволобовъ, Макс. Ив. Московой, Ив. Ильичъ Щепкинъ, Вас. Евд. Щербаковъ, Ст. Ф. Сурковъ.

Правленіе.—Предсѣдатель, Вас. Сем. Шамшинъ; члены: Петръ Алдр. Поповъ, Ив. Вас. Архаровъ; бухгалтеръ, Никол. Ив. Батенинъ; кассиръ, А. В. Ермолаевъ; юрисконсультъ, Конст. Матв. Фетисовъ.

22. Калачевское общество взаимнаго кредита.

Предсѣдатель, И. Г. Калединовъ; члены: И. В. Тимонинъ Н. Н. Никоновъ; бухгалтеръ, Шамонинъ; кассиръ, В. М. Кучеренко.

23. Морозовское общество взаимнаго кредита.

Предсѣдатель, И. Г. Секретевъ; члены: Л. М. Татаркинъ, С. Д Чипликовъ; бухгалтеръ, Мих. Ефим. Киринъ; кассиръ, Ив. Голованновъ.

24. Николаевское общество взаимнаго кредита.

Предсѣдатель, Ив. Макс. Кирилловъ; члены правленія: Гавр. Алекс. Жуковъ, Георг. Алекс. Текучевъ; бухгалтеръ, Ант. Петр. Барановъ; кассиръ, Троф. Вас. Бабичевъ.

25. Обливское общество взаимнаго кредита.

Предсѣдатель, Алдр. Львов. Мочаловъ; члены: Ак. Сем. Требушенковъ, Ив. Вас. Шуминъ.

26. Усть-Медвѣдицкое общество взаимнаго кредита.

Совѣтъ.—Предсѣдатель, Пав. Каз. Севрюговъ; депутаты: Пав. Никол. Михайловъ, Георг. Зах. Хрипуновъ, Сем. Матв. Алехинъ, Ив. Аким. Евсѣевъ.

Правленіе.—Предсѣдатель, Аф. Гр. Овчинниковъ; члены: Вас. Вас. Калениннъ, Тих. Иллар. Илларіоновъ; бухгалтеръ, Никит. Нестер. Писковъ; кассиръ, Ив. Тим. Чудинъ.

27. Урюпинское общество взаимнаго кредита.

Совѣтъ.—Предсѣдатель, Евг. Ст. Семеновъ; депутаты: Ив. Ив. Мироновъ, Влад. Вас. Александровъ, Ив. Дм. Скворцовъ, Ник. Никиф. Курносовъ, Петръ Герас. Линючевъ, Георг. Ив. Губановъ, П. И. Прокоповичъ.

Правленіе.—Предсѣдатель, Ив. Ив. Смѣловъ; члены: Андр. Филип. Зенкинъ, Алекс. Филип. Моргуновъ; бухгалтеръ, Спир. Дм. Бирюковъ; кассиръ, Пав. Алекс. Крючковъ.

28. Урюпинское торгово-промышленное общество взаимнаго кредита.

Совѣтъ.—Предсѣдатель, Петръ Ив. Носовъ; депутаты: Алекс. Андр. Астаховъ, Гр. Евдок. Грековъ, Андр. Афан. Шульпековъ, Ив. Вас. Кривенцевъ, Никол Тим. Вьюковъ, Вас. Вас. Степановъ, Вас. Ил. Жилкинскій.

Правленіе. Предсѣдатель, Влад. Евдок. Грековъ; члены: Никол. Никол. Катасоновъ, Петръ Ив. Серпуховитинъ; бухгалтеръ, Іосиф. Никол. Горшковъ; кассиръ, Мих. Мих. Иванченко.

29. Каменское общество взаимнаго кредита.

Предсѣдатель, Сав. Ив. Коваленко; члены: Арист. Арсен. Кузнецовъ, Ив. Фед. Широковъ; бухгалтеръ, Акимъ Гр. Казменковъ; кассиръ, Фед. Ив. Пашетовъ.

30. Великокняжеское общество взаимнаго кредита.

Предсѣдатель, Ив. Еф. Яковлевъ; члены правленія: Пав Калин. Плетневъ, Алдр. Андр. Алимовъ.

31. Таганрогское общество взаимнаго страхованія отъ огня имуществъ.

Предсѣдатель наблюдательнаго комитета, Тим. Ив. Чеботаревъ; члены: Филиксъ Ст. Грабовскій, Никол. Павл. Раздольскій.

32. Таганрогская портовая таможня.

Управляющій, ст. сов. Дм. Вас. Раевскій; контролеры: 3-го разряда—н. сов. Мих. Викент. Доманскій, 4-го разряда—к. сов. Влад. Дм. Юрьевъ, 5-го разряда—к. секр. Георг. Никол. Лобасовъ; секретарь, к. ас. Дм. Ив. Лафаки; казначей, н. сов. Владим. Вас. Денисенко; бухгалтеръ, не им. чина Андр. Онуф. Петровичъ; помощ. его, к. секр. Мих. Дм. Петровскій; пакгаузный смотритель, н. сов. Пав. Ив. Преображенскій; корабельный смотритель, н. сов. Андр. Петр. Лохвицкій; помощ. ихъ: к. ас.: Конст. Андріан. Савельевъ, Ив. Вас. Демченко, Конст. Мих. Абашидзе, Гр. Ант. Бѣляевъ, Мехм. Амур. Богдановичъ, Мих. Ром. Чипадзе, тит. сов. Леон. Вас. Никольскій; переводчикъ, г. секр. Евген. Северин. Бирнштейнъ.

33. Ростовская на Дону таможня.

Управляющій, ст. сов. Леонидъ Мих. Курландъ; ревизоръ, н. сов. Аполлинар. Петр. Молчановъ; контролеры: к. сов.

Петръ Ант. Гаевскій, н. сов.: Вас. Бор. Грековъ, Максимил. Густ. Арнольдъ, к. ас. Ник. Эмиліев. Штамъ, к. секр. В. Л. Третьяковъ; секретарь, к. ас. Алдр. Никол. Красиковъ; казначей, н. сов. Владис. Станис. Вимборъ; бухгалтеръ, н. сов. Бор. Сер. Калининъ; помощн. его: тит. сов. Юліанъ Хризаген. Янушкевичъ, к. секр. Алдр. Ив. Филинскій; пакгаузный смотритель, н. сов. Лев. Конст. Собанскій; корабельный смотритель, н. сов. Ив. Петр. Медвѣдковъ; помощ. ихъ: к. ас.: Алекс. Станисл. Езерскій, Никол. Матв. Терлецкій, Вас. Ник. Бѣловъ, Ермол. Тит. Коломойцевъ, тит. сов. Конст. Георг. Свѣпарскій, не им. чина Гр. Алек. Денисовъ; переводчикъ, не им. чина Георг. Ив. Ивановъ.

ж. Вѣдомство министерства торговли и промышленности.

1. Юго-Восточное горное управленіе.

(Въ г. Новочеркасскѣ).

Начальникъ, горный инженеръ, д. ст. сов. Леон. Пав. Семянниковъ; помощ. его, д. ст. сов. Влад. Ив. Лазаревъ; маркшейдеръ, горный инженеръ, тит. сов. Конст. Дм. Скворцовъ; сверхштатные маркшейдера, горные инженеры: н. сов. Мих. Ив. Троицкій, к. ас. Алдр. Львов. Свѣтликъ, тит. сов. Анд. Алекс. Радкевичъ, к. секр. Валент Мих. Алексѣевъ; дѣлопроизводители: н. сов. Вас. Матв. Чухаревъ, Вас. Мих. Шалацкій (и. д.); и. д. лаборанта, Серг. Алдр. Семянниковъ; окружные инженеры: Таганрогско-Хрустальскаго горнаго округа, горный инженеръ, к. сов. Георг. Исид. Добровольскій (г. Новочеркасскъ); помощ. его: горные инженеры: н. сов. Никол. Никол. Никольскій, к. ас. Ив. Ив. Бѣловъ, к. секр. Ив. Ив. Владыкинъ; Макѣевскаго горнаго округа, горный инженеръ, ст. сов. Алдр. Алдр. Сикорскій (пос. Дмитріевка, Макѣевской вол.); помощ. его: горные инженеры: к. ас. Алдр. Плат. Николаевскій, к. сов. Никол. Феокт. Лазаревскій; Воронежско-Донского горнаго округа, горный инженеръ ст. сов. Венид. Ив. Жолковскій (г. Новочеркасскъ); помощ. его: горные инженеры: к. сов. Федоръ Як. Калдыбаевъ, н. сов. Левъ Арк. Шумилинъ (и. об.), к. ас. Мих. Гр. Барановъ, к. секр. Бор. Бас. Бѣлавенцевъ (и. об.); Кальміусскаго горнаго округа горный инженеръ, ст. сов. Алекс. Сер. Давыдовъ (г. Таганрогъ); помощ. его: горные инженеры: н. сов. Алдр. Дм. Вершининъ, к. секр. Антонъ-Феликсъ Ануфр. Рогалевичъ (и. об.); Астраханско-

Саратовскаго горнаго округа, горный инженеръ, ст. сов. Никол. Федор. Быстровъ (г. Астрахань).

2. Фабричные инспекторы.

Вр. и. д. старшаго фабричнаго инспектора обл. в. Д., н. сов. Фил. Иван. Котляровъ (кв. г. Нахичевань, 1-я Софіевская ул., № 15).

Участковые фабричные инспекторы: 1-го уч.—тит. сов, Андр. Викт. Калмыковъ (кв. г. Ростовъ на/Д., Казанская ул., № 30); 2-го уч.—тит. сов. Арменакъ Матв. Теръ-Погосянцъ (кв. г. Нахичевань н-Д., 16 лин., № 21); 3-го уч.—к. сов. Пав. Вас. Вельсъ (кв. г. Таганрогъ, Итальянскій пер., д. Серебрякова); 4-го уч.—(вакансія); допроизводитель при старшемъ фабричномъ инспекторѣ, Олимпій Алдр. Александровъ,

3. Донское окружное пробирное управленіе.

(Въ. г. Нахичевани на Дону).

Управляющій, к. сов. Никол. Ив. Страдомскій; пробиреръ, к. сов. Ив. Тарас. Юниковъ.

4. Комитетъ Донскихъ гирлъ.

(Въ г. Ростовѣ на Дону).

Предсѣдатель, Петръ Елпидиф. Парамоновъ; члены: отъ Ростовскаго городского управленія: Матв. Кирил. Козловъ, Тих. Гр. Бирюковъ, отъ Нахичеванскаго городского управленія, Серг. Серг. Чарыховъ, отъ Таганрогскаго городского управленія, Ф. С. Гирсановъ, отъ Азовскаго городского управленія, К. П. Бреславцевъ, отъ Ростовскаго на Дону биржевого общества, Петръ Елпидиф. Парамоновъ, С. Я. Браиловскій, Конст. Дм. Діамантиди, отъ Таганрогского биржевого комитета, Никол. Іос. Хвостовъ, отъ общества Донскихъ торговыхъ казаковъ, Ив. Сем. Кошкинъ, отъ Ростовскаго купеческаго общества, М. К. Ивановъ, отъ пароходовладѣльцевъ, Эрн. Ст. Монтанружъ, Панагій Стел. Лагофети, Ник. Дм. Діамантиди, отъ владѣльцевъ парусныхъ судовъ, Аф. Як. Павленко; инспекторъ работъ комитета Донскихъ гирлъ по назначенію министерства торговли и промышленности, Юрій Ник. Зиловъ;

представитель технически-судоходнаго надзора по назначенію министерства путей сообщенія, Вас. Ив. Копышкинъ; начальники портовъ: Ростовскаго на Дону—Я. М. Ивановъ, Таганрогскаго— В. А. Кислицинъ, Азовскаго—Л. В. Бордоносъ (и об.); представитель отъ областного правленія при обсужденіи вопросовъ, затрогивающихъ интересы Донского рыболовства (вакансія).

Управляющій пароходствомъ и хозяйствомъ комитета, Фед. Петр Болдыревъ; секретарь, Вал. Ив. Любимова; бухгалтеръ, Ив. Мих. Мѣшалкинъ.

Гирла Дона. Начальникъ полицейско-лоцмейстерскаго поста, Т. И. Череватенко; производитель землечерпательныхъ работъ, инженеръ Л. В. Кудрявцевъ; завѣд. маякомъ, С. К. Музыченко; наблюдатель метеорологической станціи, П. Г. Капусткинъ; завѣдующій безпроволочнымъ телеграфомъ, И. Н. Ревякинъ.

Завѣдующій наблюдательнымъ постомъ на Азовскомъ перекатѣ, Ф. И. Чупахинъ.

5. Ростовскій на Дону комитетъ торговли и мануфактуръ.

Предсѣдатель, Евст. Герас. Кундури; заступающій мѣсто предсѣдателя, Ив. Ив. Панченко; члены: Мих. Матв. Дутиковъ, Никол. Ильичъ Токаревъ, Петръ Влад. Максимовъ, Фед. Ив. Мыльцынъ, Ив. Триф. Трифоновъ, Матв. Осип. Кулаковъ, Петръ Ельпид. Парамомовъ; дѣлопроизводитель, Ст. Конст. Леонтьевъ.

6. Таганрогскій биржевой комитетъ.

Предсѣдатель, ст. сов. Ник. Іос. Хвостовъ; члены: М. М. Андреевъ—Туркинъ, Г. И. Антоніанди, Н. А. Лицынъ, В. И. Сифнео, М. Я. Серебряковъ, Ив. Евгр. Платоновъ, Евг. Ив. Хардалло, Э. В. Плисніе, Веніам. Исаак. Безчинскій, Никол. Дм. Діамантиди, Пант. Георг. Синодино, Ив. Андр. Миліареси, Георг. Эман. Заниди.

7. Ростовскій на Дону биржевой комитетъ.

Предсѣдатель, Петръ Елпид. Парамоновъ; заступающіе мѣсто предсѣдателя: Конст. Дм. Діамантиди, Егоръ Ив. Скара-

манга; биржевые старшины: Сем. Як. Браиловскій, Фед. Степ. Генчъ-Оглуевъ, Петръ Владим. Максимовъ, Леон. Ив. Панченко, Пав. Ив. Ливенскій, Ив. Ив. Парамоновъ; кандидатъ къ нимъ, Вас. Вас. Акимовъ; секретарь, Левъ Моис. Гурвичъ; письмов., Фед. Аф. Трегубовъ; бухгал., Марія Самоил. Нахмановичъ; кассиръ, Анна Ник. Кулешова; архиваріусъ—библіотекарь, Исид. Силов. Талаквадзе; завѣд. аналитической камерой, ученый агрономъ Конст. Данил. Вайнеръ; вѣсовщикъ, Гр. Мих. Забѣжайловъ.

8. Алексѣевскій Донской политехническій институтъ.

(Въ Новочеркаскѣ).

И. д. ректора, кандидатъ математическихъ наукъ, инженеръ-технологъ, адъюнктъ прикладной механики, ординарный профессоръ, чиновникъ особыхъ порученій IV кл. при министрѣ торговли и промышленности, д. ст. сов. Ив. Ѳерапонт. Юпатовъ; профессора высшаго оклада: инженеръ путей сообщенія ст. сов. Никол. Матв. Абрамовъ, магистръ ботаники ст. сов. Владим. Март. Арцыховскій, горные инженеры: адъютанты горнаго искусства: ст. сов. Никол. Сем. Успенскій, к. сов. Дм. Влад. Фростъ, инженеръ-технологи: ст. сов.: Серг. Петр. Вологдинъ, Ант. Іосиф. Рогинскій, Ант. Фабіан. Родзевичъ-Бѣлевичъ (и. д.), Никан. Федор. Бундюковъ, к. сов. Влад. Юльев. Ганъ, инжен.-технологъ, инжен.-электрикъ, докторъ математики Парижскаго университета Георг. Алдр. Ботезатъ, инжен.-мех. ст. сов. Алдр. Як. Миловичъ, магистръ минералогіи и геогнозіи ст. сов. Петръ Никол Чирвинскій, магистръ химіи ст. сов. Петр. Никол. Лащенко, ст. сов. Ив. Ив. Панфиловъ (и. д.), магистръ минералогіи и геологіи ст. сов. Петръ Петр. Сущинскій, магистрантъ химіи ст. сов. Петр. Изм. Кузнецовъ (и. д.), торъ медицыны ст. сов. Никол. Павл. Тихомировъ, магистръ ковет ветеринарныхъ наукъ н. сов. Гр. Ил. Грабенко, магистръ ботаники к. сов. Алдр. Федор. Флеровъ, магистры агрономіи: ст. сов.: Никол. Иллар. Васильевъ (и. д.), Алдр. Никол. Лебедевъ, адъюнктъ института инженеровъ путей сообщенія Императора Александра I ст. сов. Эмиль Вольдем. Оскар. Цшохеръ, магистръ ветеринарныхъ наукъ к. сов. Никол. Федор. Андреевъ, магистръ зоологіи к. сов. Дм. Дм. Педашенко, ученый агрономъ н. сов. Викт. Петр. Веселовскій, профессора низшаго оклада: межевой инженеръ к. сов. Левъ Аркадьев. Сопоцько, ст. сов. Валерій Норберт. Гобричевскій (и. д.), магистрантъ химіи к. сов. Мих. Мих. Зайцевъ (и. д.), инже-

неръ-техн. к. сов. Алекс. Алекс. Капыловъ (и. д.), к. сов. Алекс. Дм. Муриновъ (и. д.), адъюнктъ технологіи Алдр. Алдр. Кировъ, инженеръ-электрикъ н. сов. Алдр. Гр. Бѣляевскій; доценты: инж.-мех. к. сов. Гавр. Фед. Заднѣпровскій, гражданскій инженеръ н. сов. Алдр. Дм. Маркеловъ, магистрантъ чистой математики к. сов. Мих. Федоръ Зиминъ, магистрантъ минералогіи и геогнозіи ученый лѣсоводъ н. сов. Бор. Бор. Полыновъ, инженеръ-технологи: Ив. Федор. Ядовъ, н. сов.: Владим. Владим. Линде, Адамъ Каспер. Коссъ, ученый агрономъ Никол. Никол. Кажановъ (и. д.), докт. медицины к. сов. Андрон. Сем. Мануйловъ; преподаватели: гражданскіе инженеры: к. сов. Гр. Мих. Сальниковъ, Конст. Елевфер. Деменьтьевъ, н. сов.: Серг. Ив. Болдыревъ, художникъ архитекторъ н. сов. Як. Илар. Коротченковъ, межевой инженеръ, к. сов. Влад. Ив. Остромысленскій, инженеръ путей сообщенія, н. сов. Бор. Никол. Скабалановичъ, к. сов. Эрнстъ-Гернихъ Генрихов. Функнеръ, военный инженеръ к. сов. Конст. Ив. Ѳоминъ, инженеръ-электрикъ н. сов. Серг. Федор. Быковъ, прот. Тих. Донецкій, инжен.-технологи: н. сов.: Мих. Никол. Жокпассъ, Мих. Викт. Троицкій, Мих. Мефод. Бардышевъ, Пав. Дм. Гребневъ, инженеръ-механики: н. сов. Серг. Серг. Аигинъ, к. сов. Ник. Ник. Дьяковъ, ст. сов. Леон. Павл. Гуковскій, классный художникъ н. сов. Ив. Ив. Крыловъ, кандидаты математическихъ наукъ: Геор. Авг. Ряго, Мих. Федор. Субботинъ; старшіе лаборанты: инженеры-технологи: н. сов. Бор. Никол. Кеммеръ, к. ас.: Никол. Іос. Христенко, Ник. Ник. Рождественскій, Алдр. Андр. Гороховъ, Сильверстъ Сем. Филатовъ, Бор. Ст. Пѣнкевичъ, Ив. Ив. Секретевъ, ученый агрономъ Серг. Алдр. Спасскій, Ив. Ив. Ванинъ, Кост. Ив. Лисицынъ, Влад. Влад. Сѣдельщиковъ, Петръ Алдр. Смирновъ, Алдр. Дм. Ивановъ, горный инженеръ Фрид. Эрн. Пиннэ, Леонидъ Алекс. Романовскій, Никол. Тим. Остроумовъ, инжен.-технологъ Бор. Никол. Трифоновъ, Георг. Густав. Боссе, инженеръ-металлургъ Петръ Вас. Кучугуренко; младшіе лаборанты: инженеръ-технологи: Карлъ Георг. Озолзарсъ, Никол. Петр. Крутиковъ, Алдр. Мих. Сучилинъ, горный инжен. Петръ Федор. Евтушенко, ученые агрономы: Мих. Влад. Поповъ, Іос. Кост. Шистовскій, н. сов. Ив. Ив. Васильевъ, Владим Никол. Баландинъ, Никол. Алекс. Поповъ; хранитель минералогическаго кабинета, Алекс. Ант. Твалчрелидзе.

Временный совѣтъ института. Предсѣдатель, и. д. ректора института профессоръ д. ст. сов. Ив. Ѳерапон. Юпатовъ; секретарь, профессоръ ст. сов. Ант. Іос. Рогинскій; и. об.

декана горнаго факультета, профессоръ ст. сов. Никол. Семен. Успенскій; секретарь факультета, профессоръ ст. сов. Дм. Владим. Фростъ; и. об. декана сельско-хозяйственнаго факультета, профессоръ ст. сов. Владим. Юльев. Ганъ; секретарь факультета, профессоръ ст. сов. Викт. Петр. Веселовскій; деканъ механическаго факультета, и. д. профессора к. сов. Алекс. Алекс. Копыловъ; секретарь факультета, профессоръ ст. сов. Никаноръ Федоровичъ Бундюковъ; деканъ химическаго факультета, и. д. профессора ст. сов. Петръ Измаил. Кузнецовъ (онъ же редакторъ „извѣстій института"); секретарь факультета, профессоръ к. сов. Левъ Аркад. Сопоцько.

Административный составъ. Дѣлопроизводитель временнаго правленія, к. сов. Вас. Осип. Конашинскій; дѣлопроизводитель по дѣламъ слушателей института, к. ас. Гавр. Макс. Лукьяновъ; и. об. помощника дѣлопроизводителя, к. р. Влад. Потап. Судылковскій; бухгалтеръ, к. ас. Ив. Мих. Ширяевъ; помощ. его, Миросл. Осип. Матушевскій; смотритель зданій, к. р. Ерастъ Кузьм. Спиридоновъ; архитекторъ, к. сов. Ник. Ив. Роллеръ; врачъ, к. сов. Евстф. Федор. Сударкинъ; фельдшеръ, к. р. Матв. Гр. Рудовъ; механикъ, Леонъ Осип. Новаковскій.

Библіотека института. И. об. библіотекаря, к. р. Карлъ Христоф. Лауритъ; помощн. его, Анат. Конст. Миротворскій.

Донская сельская ремесленная мастерская при институтѣ. Завѣд. мастерской, проф. инжен.-технологъ Влад. Юльев. Ганъ; управляющій мастерской, инжен.-технол. Никол. Петр. Крутиковъ.

9. Частное коммерческое училище А. Ф. Абраменкова.

(Въ г. Новочеркасскѣ).

Директоръ, кандидатъ богословія Алекс. Филип. Абраменковъ (онъ же преподаватель русскаго яз.); преподаватели: законоуч., прот. Зах. Лобовъ; русскаго яз. и исторіи, В. А. Кураповъ; географіи и природовѣдѣнія, Ив. Дм. Шереметинскій; исторіи, Н. В. Зеленскій; французскаго яз.: Алдр. Ив. Зубова, П. Г. Соси; нѣмецкаго яз. и гимнастики, Л. О. Вацата; нѣмецкаго яз., П. Э. Оранъ; физики и геометріи,

М. И. Фроловъ; алгебры, аналитики, космографіи, тригонометріи и коммерч. ариѳметики, Сил. Сем. Филатовъ; алгебры: С. С. Аигинъ, Л. П. Подгорецкій; спеціальныхъ коммерч. предм. и нѣмецк. яз., А. О. Шоффа; гигіены, Г. А. Кошкинъ; рисованія и черченія, Г. Д. Морозовъ; надзиратели: Р. Г. Черевковъ, Н. Н. Минстеръ; учит. въ приготов. классѣ, И. В. Полетаевъ; врачъ, Гр. Петр. Дьяконовъ.

10. Юбилейная торговая школа общества Донскихъ торговыхъ казаковъ.

(Въ Новочеркасскѣ).

Почетные блюстители: войсковой наказный атаманъ генералъ отъ кавалеріи Вас. Ив. Покотило, Пелагея Никол. Соколова.

Попечительный совѣтъ.—Предсѣдатель попечительнаго совѣта, Ив. Андр. Абрамовъ; товарищъ его, Андр. Андр. Ермиловъ; члены: Мих. Алдр. Корольковъ, Фед. Ив. Туминъ, Сем. Серг. Цыкуновъ, Ив. Ив. Зацѣпинъ, Ив. Ив. Главневъ (онъ же казначей).

Педагогическій комитетъ.—Инспекторъ школы, канд. коммерціи ст. сов. Петръ Владим. Поздняковъ (онъ же препод. бухгалтеріи, коммерческой корреспонденціи, коммерціи и каллиграфіи); законоуч., прот. Дм. Федоров. Афанасьевъ; преподаватели: русскаго яз.: Ольга Гр. Максимова, Елиз. Ив. Зезина; нѣмецк. яз., Л. В. Бороновская; ариѳм. и геометріи, Евг. Ксеноф. Тулущенко; исторіи, О. Г. Максимова; коммер. географіи, Алдр. Оск. Шоффа; товаровѣдѣнія, Алдр. Мих. Сучилинъ; старш. наблюдательн., Нат. Федор. Фомина (она же препод. коммер. арифм. и рукодѣлія); географіи, ст. сов. Алекс. Тим. Никольскій; естествознанія тит. сов. Викт. Алекс. Писаренко.

Курсы бухгалтеріи и конторскихъ знаній при Юбилейной торговой школѣ.—Завѣдующій, канд. коммерціи Петръ Влад. Поздняковъ (онъ же препод. бухгалтеріи и коммерческой корреспонденціи); преподаватели: коммерческой арифметики, Нат. Федор. Фомина; законовѣдѣнія, А. О. Шоффа.

11. Таганрогское коммерческое училище.

Директоръ, ст. сов. Алекс. Август. Левитскій; инспекторъ, к. сов. Викт. Авксент. Анатазіевичъ (онъ же преподаватель

исторіи, законовѣд. и политической экономіи); законоуч.: прот. Фед. Евд. Овчаренко, свящ. Алдр. Никол. Баландинъ; преподаватели: русскаго и французскаго яз., к. сов. Алекс. Никол. Лицынъ; математики, Алдр. Алекс. Кутуковъ; французскаго яз.: Л. В. Рудевичъ, Г. Э. Бардъ; нѣмецк. аз.: Маттіасъ Іоганов. Шмидтъ, Ж. І. Витмаеръ, Нат. Георг. Робинсонъ; графическихъ искусствъ, к. сов. Венедиктъ Наполеон. Кубицкій; географіи, естествовѣдѣнія и коммерческой географіи, к. ас. Валент. Сам. Исаковичъ; физики, химіи и товаровѣдѣнія, к. ас. Никол. Ив. Маневскій; товаровѣдѣнія, географіи, и естествовѣдѣнія, Бор. Модест. Зысыкинъ; коммерческихъ наукъ и библіотекарь, Серг. Ив. Боголѣповъ; лаборантъ и дѣлопроизводитель хозяйственнаго комитета, Влад. Вас. Колегаевъ; русскаго яз., Миланія Елеаз. Базарова; русскаго яз. и исторіи, Ст. Филип. Постернаковъ; исторіи, Ол. Аркад. Пеленкина; пѣнія, к. секр. Ив. Ив. Рогачевъ; врачъ, Маркъ Солом. Мееровичъ; письмоводитель и преподаватель гимнастики, Андр. Дм. Дросси; преподавательницы приготовит. классовъ: О. П. Муралова, А. А. Дожева, Н. Ф. Овчаренко, С. К. Гладкая

12. Ростовское на Дону 8-ми классное мужское коммерческое училище имени Цесаревича Алексѣя.

Попечительный совѣтъ.—Предсѣдатель, личн. почетн. гражд. Фед. Ив. Мыльцынъ; заступающій мѣсто предсѣдателя, Петръ Ельп. Парамоновъ; члены: Мих. Матв. Дутиковъ, Никол. Ильичъ Токаревъ, Ив. Трифил. Трифоновъ, Евст. Герас. Кундури, Петръ Влад. Максимовъ, Серг. Вас. Новосильцевъ, Ник. Эм. Гарніеръ.

Педагогическій комитетъ.—Директоръ, ст. сов. Серг. Вас. Новосильцевъ; инспекторъ, к. сов. Ник. Эм. Гарніеръ; законоучитель, свящ. Вас. Добротворскій; преподаватели: русскаго яз., арифметики и чистописанія: к. сов. Тим. Матв. Мокеевъ (онъ же наблюдатель), н. сов. Никол. Павл. Чугаевъ (онъ же наблюдатель); русскаго яз.: Л. М. Знаменская, В. П. Рытченковъ; химіи, товаровѣдѣнія и естественной исторіи, Евген. Федор. Аврамовъ; бухгалтеріи и коммерческой корреспонденціи, ст. сов. Алекс. Яковл. Одинцовъ; законовѣдѣнія и политической экономіи, Влад. Мих. Знаменскій; математики: к. сов.: О. П. Перли, Влад. Никол. Тарановскій; арифметики и русскаго яз., А. М. Аверко-Антоновичъ; арифметики, В. К. Третьяковъ; коммерческой арифметики, М. Д. Галоненъ; математи-

ки и физики, ст. сов. Як. Гр. Булатовъ; нѣмецкаго яз.: н. сов.: Як. Ром. Корпсъ, Вальт. Эрнест. Гротъ (онъ же наблюдатель), Альма Адольф. Пульсъ, Ант. Ив. Кучера (онъ же преподав гимнастики); французскаго яз.: Вар. Ив. Сизыхъ, Марія Вас. Левитская, Е. Н. Рубинская; черченія и рисованія, Ив. Дан. Скворцовъ; естественной исторіи, А. И. Клаттъ; исторіи и географіи, ст. сов. Конст. Харит. Лунинъ (онъ же наблюдатель); исторіи, русскаго яз., психологіи и логики, Н. И. Озеровъ; рисованія и чистописанія: к. сов. Андр. Матв. Волочиковъ, Зинаида Никол. Федорова; ручного труда, Над. Вас. Эвморфопуло; преподавательн. младшаго приготовит. класса, Марія Гавр. Федорова; танцевъ, Викт. Авд. Аведиковъ; врачъ, Алекс. Евгр. Болдыревъ; письмоводитель, Ив. Вас. Гудковъ-Бѣляковъ; смотритель зданія, Вас. Евл. Бельмесъ.

13. Ростовское на Дону 8-ми классное женское коммерческое училище.

Попечительный совѣтъ. — Предсѣдатель, Федоръ Ив. Мыльцынъ; заступающій мѣсто предсѣдателя, Петръ Ельпид. Парамоновъ; члены: Серг. Вас. Новосильцевъ, Мих. Матв. Дутиковъ, Петръ Влад. Максимовъ, Евст. Герас. Кундури, Ив. Трифил. Трифоновъ.

Педагогическій комитетъ.—И. об. директора училища, ст. сов. Серг. Вас. Новосильцевъ; и. об. главной наблюдательницы, Е. Н. Верховская (она же препод. русскаго яз.); преподаватели и преподавательницы: закона Божія, свящ. Вас. Добротворскій; русскаго яз., Е. П. Купріянова (она же наблюдательница); исторіи и русскаго яз., Л. С. Бѣликова (она же наблюдательница); нѣмецкаго яз.: Е. В. Пульсъ, В. П. Вардъ (онѣ же наблюдательницы); французскаго яз.: М. В. Левитская, В. И. Сизыхъ, О. В. Левитская; природовѣдѣнія и естественной исторіи: А. И. Кматтъ, Е. Ф. Аврамовъ; арифметики, М. Г. Федорова; коммерческой географіи и коммерческой арифметики, М. Д. Галоненъ; математики, О. П. Перли; арифметики, алгебры и ручного труда, Н. В. Эвморфопуло; физики, Я. Г. Булатовъ; географіи, Е. В. Чернявская; рисованія, чистописанія и черченія, И. Д. Скворцовъ; рукодѣлія, Е. Г. Василенко; танцевъ, В. А. Аведиковъ; гимнастики, А. И. Кучера; врачъ училища, Ф. А. Капетанаки; и. об. письмоводителя, И. В. Гудковъ-Бѣляковъ.

14. Коммерческое училище Ф. М. Мазуренко.

(Въ ст. Каменской).

Директоръ, инженеръ-техн. Фед. Онис. Еременъ (онъ же препод. химіи и товаровѣдѣнія); учредительница, вдова инженеръ-агронома Фекла Мих. Мазуренко; законоуч., свящ. Алдр. Суриновъ; преподаватели: русскаго и французскаго яз., Вѣра Алекс. Потапова; исторіи, Ив. Петр. Славгородскій; естествовѣдѣнія, Алекс. Вас. Панфиловъ (онъ же врачъ училища); алгебры, геометріи, космографіи и тригонометріи, Алдр. Владим. Бочекъ; алгебры и геометріи, Конст. Никонор. Тетеревятниковъ; физики, алгебры и геометріи, Петръ Ив. Скодигоръ; коммерческой арифметики, бухгалтеріи, законовѣд. и политической экономіи, Леон. Владим. Курской; географіи и арифметики, Фед. Хар. Задорожній; нѣмецкаго яз.: Никол. Федор. Ганцъ, Елиз. Никол. Кильянова, Нина Ив. Пилипенко; французскаго яз., Сераф. Дм. Пшенецкая; графическихъ искусствъ: Алдр. Ив. Александровъ, Бор. Вас. Алистратовъ; и. об. наблюдателя, Влад. Алекс. Пащинскій (онъ же преподав. арифметики).

15. Таганрогская трехклассная мореходная школа.

Начальникъ школы, ст. сов. Ив. Емман. Кондо; штатные преподаватели: к. ас. Дм. Григ. Мирандовъ, к. секр. Алдр. Алдр. Токмаковъ; преподаватели по найму: законоучитель, свящ. Никандръ Никол. Чудновскій, Эдуард. Эдуард. Кляйвли; врачъ, Ив. Лук. Хальдрымянцъ.

16. Ростовскія на Дону соединенныя училища дальняго плаванія и судовыхъ механиковъ торговаго флота имени Наслѣдника Цесаревича Алексѣя Николаевича Августѣйшаго Атамана всѣхъ казачьихъ войскъ съ приготовительной школой имени графа Коцебу.

Начальникъ училища, к. сов. Конст. Влад. Андреевъ; и. об. инспектора, к. ас. Левъ Алекс. Ведерниковъ; законоуч., свящ. Никол. Успенскій; преподаватели: Вас. Мих. Федорченко, Ив. Дм. Костюковъ, Конст. Андр. Шиманскій, Амвр. Петр. Киктенко, Алдр. Серг. Матвѣевъ, Вас. Федор. Кузнецовъ, Влад. Конст. Петровъ, Мих. Федор. Гротинъ, Ив. Алекс. Хабаловъ; завѣдующій мастерскими, инж.-техн. Гр. Самуил. Виницкій; врачъ, Дм. Вас. Хованскій; мастера: столярнаго—А. Н. Кути-

линъ, слесарнаго—Н. И. Рыбинъ, машиннаго—Н. Н. Аксеновъ, кузнечнаго—А. М. Касьяновъ, литейнаго—И. П. Звонцовъ.

17. Аксайская приготовительная мореходная школа.

Почетный блюститель, потом. почет. гражд. Вас. Мих. Марковъ; начальникъ школы, н. сов. Влад. Ив. Матюховъ; законоуч., свящ. Ник. Алекс. Георгіевскій; преподаватели: Валент. Сем. Корельскій, Як. Христ. Шмидтъ.

18 Управленіе Ростовскаго на Дону торговаго порта.

Начальникъ порта, ген.-м. Як. Макс. Ивановъ; помощ. его, (вакансія); портовый техникъ, тит. сов. Конст. Андр. Шиманскій; дѣлопроизводитель, к. ас. И. И. Карузинъ; портовый надзиратель, г. секр. Валер. Пантелейм. Шульгинъ.

19. Ростовское на Дону по портовымъ дѣламъ присутствіе.

Предсѣдатель, начальникъ порта; члены: отъ министерства путей сообщенія, начальникъ Ростовскаго отдѣленія Московскаго округа водяныхъ сообщеній н. сов. В. И. Копышкинъ, отъ Владикавказской желѣзной дороги, ст. сов. Блюмъ, отъ министерства внутреннихъ дѣлъ, Ростово-Нахичеванскій на Дону полиціймейстеръ, отъ министерства юстиціи, прокуроръ Ростовскаго на Дону окружного суда, отъ министерства торговли и промышленности, начальникъ работъ Ростовскаго н-Д. порта к. сов. Ю. Н. Зиловъ, отъ министерства финансовъ, управляющій Ростовской таможней к. сов. А. М. Курляндъ, городской голова г. Ростова на Дону, городской голова г. Нахичевани н-Д., предсѣдатель Ростовскаго на Дону биржевого комитета Петръ Елпид. Парамоновъ, предсѣдатель Ростовскаго н-Д. комитета торговли и мануфактуръ Е. Г. Кундури, отст. подп. Ром. Федор. Кузьминъ, отъ Государственнаго контроля д. ст. сов. В. П. Фовицкій, помощ. его, Михно; секретарь, к. ас. И. И. Карузинъ.

20. Управленіе Таганрогскаго торговаго порта.

Начальникъ порта, к. сов. Вас. Алекс. Кислицынъ; помощ. его, н. сов. Леонъ Влад. Бордоносъ; портовый техникъ, к.

секр. Пав. Вас. Морозовъ; дѣлопроизводитель, к. сов. Влад. Ник. Комаровскій; портовые надзиратели: старшій—г. секр. Дем. Ник. Фока; младшіе—г. секр. Ив. Андр. Ефименко, не им. чина Ил. Ив. Руденко.

21. Таганрогское по портовымъ дѣламъ присутствіе.

Предсѣдатель, начальникъ порта; члены: производитель работъ Таганрогскаго порта к. сов. Эрастъ Мих. Мальцевъ, прокуроръ Таганрогскаго окружного суда, полиціймейстеръ г. Таганрога, Таганрогскій окружной воинскій начальникъ, предсѣдатель Таганрогскаго биржевого комитета Никол. Іос. Хвостовъ, отъ министерства путей сообщенія начальникъ 1-го уч. службы при Екатерининской жел. дор. инж. Ясенскій, отъ министерства финансовъ управляющій таможней ст. сов. Дм. Вас. Раевскій, городской голова г. Таганрога, представители отъ купечества: Влад. Солом. Безчинскій, Вас. Ив. Сифнео.

22. Управленіе Азовскаго торговаго порта.

И. об. начальника порта, н. сов. Леон. Владим. Бордоносъ; помощ. его, (вакансія); дѣлопроизводитель, к. секр. Никол. Матв. Кошкинъ; и. об. портоваго надзирателя, г. секр. Кириллъ Фед. Колесниковъ; наблюдательница гидрометеорологической станціей, Марина Вас. Некрасова.

23. Азовское по портовымъ дѣламъ присутствіе.

Предсѣдательствующій, и. об. начальника порта; члены: отъ министерства путей сообщенія, начальникъ Ростовскаго на Дону отдѣленія водяныхъ сообщеній инженеръ Вас. Ив. Копышкинъ, замѣститель его, инспекторъ судоходства ст. сов. Алдр. Алдр. Михайловскій, отъ министерства внутреннихъ дѣлъ, Азовскій полицейскій приставъ, отъ военнаго министерства, начальникъ передвиженія войскъ Ростовскаго на Дону раіона полк. Ник. Макар. Ярошевскій, отъ министерства финансовъ, управляющій Азовскимъ таможеннымъ постомъ Альфонсъ Христофор. Гиль, отъ министерства торговли и промышленности, начальникъ работъ Ростовскаго на Дону и Азовскаго портовъ инженеръ к. сов. Юрій Никол. Зиловъ, отъ министерства юстиціи, мировой судья 4-го участка Ро-

стовскаго округа к. сов. Леон. Вас. Рклицкій, отъ Государственнаго контроля, д. ст. сов. Викт. Петр. Фавицкій, отъ Азовскаго городского управленія городской голова Конст. Петров. Бреславцевъ; члены отъ купечества: Петръ Ив. Соколовъ, Ив. Тит. Харинъ; секретарь присутствія, к. секр. Никол. Матв. Кошкинъ.

3) Вѣдомство министерства юстиціи.

1. Новочеркасская судебная палата.

(Въ вѣдомствѣ ея состоятъ окружные суды: Новочеркасскій, Усть-Медвѣдицкій, Ростовскій, Таганрогскій, Ставропольскій и Екатеринодарскій).

Старшій предсѣдатель т. сов. Влад. Герас. Прѣсняковъ; предсѣдатель гражд. департамента, т. сов. Ив. Вас. Денисенко; члены департаментовъ: уголовнаго—д. ст. сов.: Никол. Мих. Рѣшетовскій, Алдр. Ив. Софроновъ, ст. сов.: Ст. Ник. Марченко, Конст. Никол. Маркъ, Конст. Ив. Телятниковъ; гражданскаго—д. ст. сов.: Алдр. Тим. Болотовъ, Пав. Гр. Бакумовъ, Герм. Федор. Добросъ, ст. сов. Андр. Павл. Кувшинскій; секретарь уголовнаго департамента, тит. сов. Влад. Вас. Шаповаловъ; помощ. его: к. секр.: Викт. Влад. Орловъ, Влад. Ник. Антоновъ, г. секр. Влад. Вячесл. Сержинэкъ, не им. чина Андр. Осип. Игнатовскій; секретарь гражданскаго департамента, н. сов. Ив. Павл. Веригинъ; помощ. его: к. секр. Алдр. Порф. Знаменскій, не им. чина Бор. Вас. Шамрай; судебные пристава: тит. сов. Леон. Владим. Милославскій, к. р. Арс. Георг. Власовъ.

Прокурорскій надзоръ.

Прокуроръ, д. ст. сов. Ив. Ив. Поповскій; товарищи прокурора: д. ст. сов. Алдр. Никол. Вильратъ, ст. сов.: Вас. Серг. Аксаковъ, Никол. Иппол. Соколовскій, Георг. Георг. Ткачевъ (и. об.), к. сов. Карл. Генр. Литтереръ (и. об.); секретарь при прокурорѣ, тит. сов. Леон. Эраст. Губаревъ; помощ. его, к. секр. Никол. Мих. Азаровъ.

2. Совѣтъ присяжныхъ повѣренныхъ округа Новочеркасской судебной палаты.

Предсѣдатель совѣта, (вакансія); товарищъ предсѣдат., Іос. Франц. Русецкій; члены: Пав. Петр. Казмичевъ, Я. С.

Штейермакъ, Н. Т. Плосконный, Н. М. Анастасьевъ, С. Е. Никифораки, С. Ф. Рубинскій, Ф. А. Пеньковскій, Пав. Иг. Оболонскій, М. Б. Рабиновичъ, Лев. Филип. Вилкенштейнъ.

Новочеркасскъ. Присяжные повѣренные: Ив. Ив. Архиповъ, Каз. Конст. Барановскій, Вас. Федор. Башмаковъ, Гавр. Гавр. Боковъ, Мих. Гр. Булгаковъ, Солом. Ильичъ Гинзбургъ, Ив. Вас. Гориновъ, Никол. Ст. Дьяконовъ, Влад. Евген. Дубовской, Герм. Алекс. Дубровскій, Никол. Ив. Елкинъ, Вас. Галакт. Захаровъ, Алекс. Іон. Зайцевъ, Мих. Вас. Карелинъ, Алдр. Ив. Карташевъ, Пав. Петр. Казмичовъ, Гавр. Гр. Кравцовъ, Конст. Петр. Каклюгинъ, Конст. Конст. Кульгавовъ, Гавр. Льв. Корякинъ, Эдмундъ Иг. Ласскій, Федоръ Конст. Марко-Донато, Лаз. Сем. Морозовъ, Святосл. Сем. Номикосовъ, Пав. Мих. Назаревскій, Серг. Петр. Перекопскій, Алдр. Анемподист. Поповъ, Андр. Ив. Петровскій, Влад. Федос. Платоновъ, Іос. Францовичъ Русецкій, Пав. Сем. Рыковскій, Влад. Владим. Степановъ, Влад. Ив. Тихоновъ, Вас. Вас. Чистяковъ, Дм. Матв. Шерстюковъ.

Помощники присяжныхъ повѣренныхъ: Пав. Мих. Агѣевъ, Алд. Евген. Антоновъ, Вас. Ив. Александровъ, Пан. Алдр. Балабинъ, Влад. Андр. Божко, Гр. Вас. Бородинъ, Никита Гр. Бурназовъ, Алдр. Пав. Булацель, Алдр. Мих. Вѣтровъ, Сем. Вас. Владимирскій, Вас. Фед. Деминъ, Алекс. Степ. Дьяконовъ, Бор. Мих. Лопухинъ, Дм. Вас. Моргуновъ, Мих. Петр. Орловъ, Никол. Никол. Оболенскій, Ив. Алдр. Похлебинъ, Георг. Петр. Поповъ, Бор. Евстр. Поповъ, Мих. Авд. Платоновъ, Пав. Ив. Ровный, Алдр. Вас. Рытиковъ, Ник. Мих. Фирсовъ.

3. Новочеркасскій окружный судъ.

(Въ вѣдомствѣ его состоятъ округа: Черкасскій, Донецкій, 1-й Донской и Сальскій).

Предсѣдатель суда, д. ст. сов. Іос. Ник. Жукъ; товарищъ предсѣдателя, д. ст. сов. Леон. Конст. Прокофьевъ; члены суда: д. ст. сов.: Серг. Петр. Навроцкій, Дм. Ив. Музыченко, ст. сов.: В. И. Матвѣевъ, Алдр. Федор. Ганъ, Геор. Лазар. Трандафиловъ, к. сов. М. Р. Вдовиченко, н. сов.: В. М. Дементьевъ, Д. З. Щербань, к. ас. М. В. Сабовъ.

Судебные слѣдователи: по особо важнымъ дѣламъ—к. сов. Г. Н. Мова (и. д.); по важнѣйшимъ дѣламъ—к. ас. А. П. Лебедевъ (и. д); по г. Новочеркасску: 1-го участка—ст. сов.

А. П. Краснянскій (и. д.), 2-го уч. – ст. сов. Густ. Стан. Главацкій (и. д.); по Черкасскому округу: 1-го уч.—ст. сов. Никол. Федор. Ступаковъ (и. д.), 2-го уч. –к. ас. Пав. Петр. Литкевичъ (и. д.), 3-го уч.—ст. сов. Алекс. Вас. Косоротовъ (и. д.), 4-го уч.—к. секр. А. И. Краморенко; по 1-му желѣзнодорожному уч.—ст. сов. Мих. Арист. Аристовъ (и. д.); по 2-му желѣзнодорожному уч.-т. сов. Влад. Конст. Тюринъ-Бажанинъ (и. д.); по Донецкому округу: 1-го уч.—тит. сов. Лявданскій (и. д.), 2-го уч—ст. сов. Влад. Владисл. Арцишевскій (и. д.), 3-го уч.—н. сов. Ив. Галакт. Головачевъ (и. д.), 4-го уч.— н. сов. Вас. Вас. Кручининъ (и. д.); по 1-му Донскому округу: 1-го уч.—тит. сов. Л. И. Кременскій (и. д.), 2-го уч.—тит. сов. Эдуардъ Хр. Тумбиль (и. д.); по Сальскому округу: 1-го уч. –к. ас. Ив. Эраст. Бутенко (.и д.), 2-го уч.—тит. сов. В. А. Флегинскій (и. д.), 3-го уч.—н. сов. А. К. Горбачевскій (и. д.).

Канцелярія гражданскаго отдѣленія.—Секретарь, не им. чина А. И. Поповскій.

Канцелярія уголовнаго отдѣленія—Секретарь, к. секр. П. П. Успенскій.

Помощ секретарей: въ столѣ предсѣдателя, не им. чина Л. Н. Венедиктовъ; гражданскаго отд.– г. секр. Н. Е. Володинъ, не им. чина: Б. Ф. Платоновъ, С. Ф. Кащеевъ; уголовнаго отд.—г. секр. Вас. Епифан. Веденкинъ, не им. чина: Л. В. Ленарцинскій, Н. А. Софрановъ; архиваріусъ, г. секр. Ив. Ив. Терезниковъ.

Судебные пристава: по г. Новочеркасску и Черкасскому округу—н. сов. Илья Ст. Кульгачевъ, к. ас. Андр. Нилов. Наумовъ, г. секр. Вас. Петр. Харламовъ, не им. чина В. А. Костинъ; по Донецкому округу –тит. сов. Никол Никол. Туровѣровъ, к. секр. Павл. Ст. Зуйкинъ (и. д.); по 1-му Донскому и Сальскому окр.—тит. сов. Конст. Вас. Хлѣбниковъ.

Прокурорскій надзоръ.

Прокуроръ, ст. сов. Всевол. Як. Лукинъ; товарищи прокурора: ст. сов. Сем. Андр. Кутыревъ, к. ас.: Алдр. Ант. Ковальскій, Серг. Ник. Рѣшетовскій, Вас. Серг. Меншиковъ; секретарь при прокурорѣ суда, Федоръ Алекс. Чебановъ.

Нотаріатъ суда.

Старшій нотаріусъ, д. ст сов. Ив. Сем. Литкевичъ; помощ. его, не им. чина Д. В. Лубкинъ; младшіе нотаріусы г.

Новочеркасска: к. ас. Влад. Апол. Бѣляевскій, н. сов. Пав. Петр. Грековъ, ст. сов Ант. Адам Гораецкій, к. ас. Матв. Матв. Казмичевъ; ст. Каменской: подъес. Илья Петр. Карташевъ, двор. Серг. Вас. Харитоновъ; г. Александровска-Грушевскаго, личн. почет. гражд. Ст. Вас. Матекинъ; ст. Константиновской, г. секр. Иванъ Петр. Тропинъ; ст. Великокняжеской, Влад. Ив Архиповъ; ст, Кагальницкой, ес. Ник. Мих. Шляхтинъ; въ селеніи при ст. „Миллерово“ Ю.-В. ж. д., двор. Влад. Сав. Поповъ; ст. Усть-Бѣлокалитвенской, к. секр. Ник. Даран. Калфаянъ.

4. Таганрогскій окружный судъ.

(Въ вѣдомствѣ его состоитъ Таганрогскій округъ).

Предсѣдатель суда, д. ст. сов. Вас. Вас. Овсянниковъ; товарищи предсѣдателя: ст. сов: Вас. Мих. Дандичъ, Дм. Алдр. Ложкинъ; члены суда: д. ст. сов.: Сафр. Ив. Епифановичъ, Матв. Дан. Кандѣйкинъ, ст. сов.: Конст. Конст. Окладныхъ, Вичес.л. Ив. Бубель-Яроцкій, Вас. Вас. Моховъ, Вас. Ив. Моисеенко, Пав. Алдр. Исаевъ, Леон. Дав. Вендеровичъ, Влад. Вас. Воскресенскій, Ник. Мих. Грековъ, Алдр. Никол. Введенскій, Ив. Ив. Фирсовъ, Ст. Ив. Моисеевъ, Андр. Гр. Камяченко, Ром. Іос. Блажіевскій; секретари: тит. сов. Н. Н. Степановъ, к. секр. Ник. Пант. Ксинтарисъ, к. р П. П. Правоторовъ; вр. и. д. помощ. секретарей: тит. сов. Георг. Ив. Клинковскій, к. секр. Ив. Никит. Дубровскій, г. секр.: Сем. Сав. Приходько-Пыхненко, Мих. Ив. Мокрыцкій, Пав. Пав. Успенскій, не им. чина: Конст. Мих. Четвериковъ, Георг. Панаіот. Константиниди, Никол. Никол. Ивицкій, Алдр. Андр. Клочковъ; архиваріусъ, г. секр. Ив. Лук. Стебліенко (и. д.).

Судебные слѣдователи: по важнѣйшимъ дѣламъ, н. сов. Ив. Ив. Ширяевъ; по г. Таганрогу: 1-го участка—к. ас. Дав. Ив. Эрлихъ, 2-го уч.—ст. сов. Алекс. Леон. Любимовъ; по Таганрогскому округу: 1-го уч.—н. сов. Мих. Алдр. Кузьминскій, 2-го уч.—к. ас. Влад. Андр. Кутыревъ, 3-го уч.—тит. сов. Евг. Ив. Машкевичъ, 4-го уч—к. ас. Влад. Ив. Выставкинъ, 5-го уч.—к. ас. Влад. Вас. Перестіани, 6-го уч.—к. ас. Мих. Матв. Кандѣйкинъ, 7-го уч.—к. ас. Алекс. Ст. Федюшинъ, 8-го уч.—тит. сов. Ив. Спирид. Шамжи.

Судебные пристава: по г. Таганрогу: к. ас. Зах. Ив. Клинковскій, г. секр.: Фед. Фед. Чумаченко, Вас. Ив. Соколовъ,

Алекс. Федос. Доброшенко, не им. чина Андр. Андр. Бударинъ.

Прокурорскій надзоръ.

Прокуроръ, к. сов. Орестъ Мих. Орловскій; товарищи прокурора: н. сов.: Мих. Порф. Айкановъ, Гр. Моис. Волковыскій, Алекс. Никол. Беклемишевъ, Ник. Мих. Кондратовъ, к. ас. Евген. Виталіев. Деменинъ, тит. сов: Влад. Гавр. Бѣлинскій, Вас. Андр. Бѣляевъ; и. д. секретаря при прокурорѣ, г. сакрерать Вас. Алекс. Тащи.

Нотаріатъ суда.

Старшій нотаріусъ, тит. сов. Никол. Алдр. Лукинъ (и. д.); помощ. его: к. секр. Алекс. Аким. Сычевъ, г. секр. Ант. Гр. Колоденко; нотаріусы: въ г. Таганрогѣ: подъес. Никол. Никол. Пимоновъ, г. секр. Петръ Гр. Ладохинъ, к. ас. Арк. Алдр. Романовскій-Романько, сот. Никол. Георг. Поповъ, г. секр. Ив. Алдр. Кирпичевъ, к. секр. Викент. Викент. Комнено-Варваци; въ ст. Новониколаевской, тит. сов. Ив. Ив. Бабичевъ; въ сл. Голодаевкѣ. г секр. Ант. Іос. Клюковичъ; въ сл. Дмитріевкѣ, мѣщ. Анат. Мих. Анастасьевъ, въ сл. Ровенькахъ, мѣщ. Тимоф. Ефим. Леонтовичъ.

5. Ростовскій на Дону окружный судъ.

(Въ вѣдомствѣ его состоитъ Ростовскій округъ).

Предсѣдатель суда, д. ст. сов. Рейнгольдъ Влад. Самсонъ-фонъ-Гиммель-Штіерна; товарищъ предсѣдателя, ст. сов. Викт. Владим. Оппоковъ; члены суда: ст. сов.: Ник. Мих. Оранскій, Конст. Як. Чудновскій, Дм. Алдр. Чачиковъ, Ив. Іос. Серебацкій, Кипр. Алдр. Тележинскій, Влад. Андр. Мартіяновъ, к. сов.: Андріанъ Ильичъ Похлебинъ, Фед. Фед. Денисовъ, н. сов.: Алдр. Митроф. Ширявсковъ, Алдр. Павл. Сухановъ, к. ас. Алдр. Эпамин. Кумани; секретари: к. секр. Ив. Петр. Ковалевъ, г. секр. Ив. Петр. Фоминъ; помощ. секретарей: г. секр. Мих. Гр. Крохинъ, Петръ Павл. Скрынниковъ; судебные пристава: к. секр. Тит. Ив. Якушевскій, Д. И. Выхольскій, Конст. Петр. Королевъ; архиваріусъ, к. ас. Андріанъ Саввичъ Шевель.

Судебные слѣдователи: по г. Ростову н.-Д.: 1-го уч.—н. сов. Никол. Мих. Скобцовъ, 2-го уч.—ст. сов. Вас. Яков. Архидіаконскій, 3-го уч.—ст. сов. Фед. Христ. Беккеръ, 4-го уч.—к. ас. Дм. Тимоф. Стадниковъ, 5-го уч.—ст. сов. Влад. Вильгельм. Грабовскій; по Ростовскому округу: 1-го уч.—ст. сов. Ив. Мих. Лободскій, 2-го уч.—к. ас. Алдр. Серг. Горбаконь, 3-го уч.—ст. сов. Никол. Ив. Чебаненко, 4-го уч. —к. ас. Вас. Гр. Кислый.

Прокурорскій надзоръ.

Прокуроръ, ст. сов. Георг. Влад. Юргенсъ; товарищи прокурора: ст. сов. Алекс. Ст. Петровскій, к. сов. Никол. Павл. Лебедевъ, н. сов. Пав. Петр. Смирновъ, к. ас.: Владим. Вас. Пановъ, Дм. Ив. Кужба; секретарь тит. сов. Владим. Алекс. Лебедевъ.

Нотаріатъ суда.

Старшій нотаріусъ, к. секр. Фед. Петр. Ковалевъ (и. д.).; помощ. его, не им. чина Сем. Ив. Савицкій; нотаріусы въ г. Ростовѣ н-Дону.: Седракъ Абгаров. Дадьянцъ, Вас. Тимоф. Цвѣтковъ, Мих. Фед. Ковалевскій, Эдгаръ Адамов. Фришъ; Ив. Петр. Маноцковъ, Леопольдъ Христіан. Блюмгардтъ, Илья Никол. Бутлеровъ; въ гор. Нахичевани н.-Д.: Христоф. Христоф. Чальхушьянъ, Егор. Гр. Шилтовъ; въ г. Азовѣ: Андр. Никол. Фоминъ, Алекс. Павл. Калмыковъ.

6. Усть-Медвѣдицкій окружный судъ.

(Въ вѣдомствѣ его состоятъ округа: 2 Донской, Усть-Мѣдвѣдицкій и Хоперской).

Предсѣдатель суда, д. ст. сов. Митр. Давид. Антоновъ; товарищъ предсѣдателя, д. ст. сов. Алдр. Ив. Сачковъ; члены суда: гражданскаго отдѣленія—ст. сов. Алекс. Алдр. Казьминъ, к. сов. Алекс. Ил. Копыловъ; уголовнаго отдѣленія—д. ст. сов.: Степ. Петр. Чекаловъ, Никол. Никол. Фоминъ, к. сов. Ив. Ив. Поповъ.

Судебные слѣдователи: по важнѣйшимъ дѣламъ—к. ас. И. С. Смирновъ; по Усть-Мѣдвѣдицкому округу :1-го участка—тит. сов. П. П. Головачевъ (и. д.), 2-го уч.—к. ас. Ант. Ант. Гумовскій (и. д.), 3-го уч.—тит. сов. Зах. Алекс. Гончаровъ

(и. д.), 4-го уч.—тит. сов. Пав. Ив. Евсеевъ (и. д.), 5-го уч.—к. ас. Здиславъ-Варл. Ант. Чижевичъ (и. д.), по Хоперскому округу: 1-го уч.—к. ас. Мих. Гр. Введенскій (и. д.), 2-го уч.—к. ас. Владиславъ Викт. Качинскій, 3-го уч.—н. сов. Леон. Леон. Извѣковъ (и. д.); по Второму Донскому округу: 1-го уч.—н. сов. Гр. Петр. Глазковъ (и. д.), 2-го уч.—к. ас. Мих. Никиф. Ляборинскій (и. д.), 3-го уч—тит. сов. Мих. Георг. Кронгардтъ (и. д.), 4-го уч.—н. сов. Арист. Арист. Селивановъ, 5-го уч.—к. секр. Герм. Никтопам. Агѣевъ (и. д.), 6-го уч.—тит. сов. Петръ Іос. Данцигеръ (и. д.).

Канцелярія гражданскаго отдѣленія.—Секр. потом. почет. гражд. Пав. Каз. Севрюговъ; помощ. его: г. секр. Вас. Петр. Багровъ, не им. чина Ив. Алекс. Ивановъ.

Канцелярія уголовнаго отдѣленія.—Секретать, к. ас. Анат. Вячесл. Терлецкій; помощ. его: к. ас. Владим. Плат. Ежовъ, к. секр.: Ив. Аким. Евсеевъ, Алдр. Ст. Атаманчуковъ.

Судебные пристава: н. сов.: Ст. Дм. Ефремовъ, Евген. Ст. Семеновъ, Ив. Фом. Мельниковъ Разведенковъ, к. секр. Ив. Серг. Поповъ, не им. чина Евген. Фед. Торлоповъ.

Прокурорскій надзоръ.

Прокуроръ, к. сов. Ник. Владим. Кудревичъ; товарищи прокурора: к. ас.: Ив. Ив. Рыбальченко, Серг. Ив. Максимовскій, Левъ Орест. Левицкій., Никол. Ив. Смирнскій, тит. сов.: Арс. Павл. Соколовъ, Алдр. Павл. Трусковскій; секретарь при прокурорѣ, к. секр. Алдр. Алдр. Павловъ.

Нотаріатъ суда.

Старшій нотаріусъ, ст. сов. Илья Петр. Хмара; младшіе нотаріусы: н. сов. Никан. Алдр. Поповъ (въ ст. Усть-Мѣдвѣдицкой), тит. сов. Дм. Гавр. Козловскій (въ ст. Урюпинской), г. секр. Вас. Вас. Поляковъ (въ ст. Цымлянской), двор. Аф. Іосифъ Гавриловъ (въ ст. Нижне-Чирской), тит. сов. Влад. Конст. Предтеченскій (въ сл. Михайловкѣ), не им. чина Мих. Ив. Никифоровъ (въ хут. Калачѣ н-Д.), сот. Клавд. Вас. Моргуновъ (въ ст. Филоновской), подъес. Евген. Федор. Нефедовъ (въ хут. Любимовомъ Есауловской ст.).

7. Новочеркасское землемѣрное училище.

Директоръ училища, д ст. сов. Ив. Казим. Козакевичъ; преподаватели: Пав. Мих. Агѣевъ, П. С. Смирновъ, И. А. Авиловъ, А. И. Сметанинъ, М. И. Фроловъ, Ив. Алдр. Моканъ, Вас. Мих. Дементьевъ, Юрій Давид. Морозовъ, свящ Петръ Шапошниковъ; врачъ, к. сов. Никол Хрисанф. Норкинъ; письмоводитель, М. И. Саратовскій.

8. Таганрогскій городской сиротскій судъ.

Предсѣдатель, Вас. Мир. Бѣшенцевъ; члены: Мих. Павл. Кулаковъ, Петръ Як. Фіалковскій, Сем. Мих. Бондаренко; дѣлопроизвод., Алдр. Алдр Петриди; помощ. его, Андр. Ив. Бобровскій.

9. Александровскъ-Грушевскій городской сиротскій судъ.

Предсѣдатель, отст. капитанъ Дм. Вас. Пономаревъ; члены: Никит. Андр. Добрицкій, Вас. Ив. Ефимовъ, Гр. Ив. Макарьевъ, Арист. Ерем. Панченко; секретарь, Дм. Вас Макаровъ; дѣлопроизводитель, Ив. Андр. Акентьевъ.

10. Азовскій городской сиротскій судъ.

Предсѣдатель, Конст. Петр. Бреславцевъ; члены: Никаноръ Платон. Осокинъ, Харл. Алек. Капустинъ, Никол. Федор. Мирошниченко, Вас. Кирил. Ланбековъ, Фед. Игн. Мышкинъ, Ив. Аким. Гончаровъ, Коз. Ив. Дѣвицкій; и. д. дѣлопроизводителя, Георг. Георг. Полтавцевъ.

11. Съѣздъ мировыхъ судей Черкасскаго судебно-мирового округа.

Почетные мировые судьи: Алекс. Авд. Воиновъ, Петръ Ив. Воропаевъ, Порф. Ив. Сербиновъ, Ив. Онисим. Соколовъ, Алекс. Ив. Золотаревъ, Никол. Ник. Кучеровъ, Ив. Ив. Запорожцевъ, Никол. Хрисанф. Норкинъ, Мих. Ив. Ротовъ, Мих. Никандр Карповъ, Дм. Тимоф. Ивановъ, Ст. Мих. Марковъ, Никол. Никол. Баландинъ, Матв. Мих. Фоминъ, Викт. Матв. Родіоновъ, Евстаф. Федор. Сударкинъ Никол.

Матв. Абрамовъ, Серг. Фед. Фертигъ, Плат. Вас. Миненковъ, Ив. Ив. Крыловъ, Георг. Вас. Ушаневъ, Мих. Ив. Архиповъ, Андр. Гр. Поповъ (онъ же предсѣдатель съѣзда), Андр. Степ. Дроновъ, Никол. Алдр. Захарьевъ, Вас. Вас. Калмыковъ, Вас. Никол. Куликовъ, Мих. Вас. Сироткинъ, Алекс. Аппол. Бѣляевскій, Ив. Ив. Слюсаревъ, Серг. Алдр. Гречинъ, Алдр. Петр. Леоновъ, Сем. Вав. Подрѣзовъ, Петр. Алекс. Боковъ.

Участковые мировые судьи: 1-го уч.—н. сов. Андр. Ив. Грамматинъ, 2-го уч.—к. ас. Вас. Владим. Карнѣенковъ, 3-го уч.—ст. сов. Ив. Дм. Нефедовъ, 4 го уч.—к. ас. Фед Фед. Поповъ, 5 го уч.—к. секр. Ив. Вас. Усовъ, 6-го уч.—к. секр. Вас. Ст. Поповъ, 7-го уч.—н. сов. Мефодій Андр. Ромашковъ, 8-го уч.—к. ас Як. Петр. Прощаковъ, 9-го уч.—к. ас. Ксеноф. Вас. Ивановъ, 10-го уч.—к. сов. Петръ Никол. Калининъ, добавочный мировой судья - ст. сов. Степ. Давид. Воробьевъ; секретарь съѣзда, н. сов Петръ Еф Рѣзковъ; помощн. его, тит. сов. Ипол. Дм. Левченко.

Судебные пристава: к. секр. Иванъ Никит. Коротковъ, к. р. Леоп. Митр. Кучеровъ, не им. чина: Сем. Самсон. Коваленко, Прок. Никиф. Ушаневъ.

12. Частные повѣренные при съѣздѣ.

Александровъ Вас. Ив., Воронковъ Митр. Сем., Вайскій Фед. Ив., Воскобойниковъ Петръ Сем., Максаевъ Вас. Ив., Фирсовъ Никол. Мих., Зайцевъ Алекс. Іонов., Каклюгинъ Лев. Вас., Дьяконовъ Алекс. Степ., Лазарченковъ Ник. Павл., Ивановъ Ив. Макар., Ивановъ Влад. Мих., Крохинъ Пав. Петр., Левичевъ Ив Тим., Шкляръ Ив. Алдр., Жилинъ Фед. Алекс., Сулинъ Ник. Конст., Захаровъ Петр. Аркад., Номикосовъ Св. Сем., Поповъ Георг. Петр., Черкашинъ Ив. Мефод., Антоновъ Алекс. Евген., Бурназовъ Никит. Гр., Платоновъ Ив. Лук., (г. Новочеркасскъ), Запорожскій Як. Ив., Щучкинъ Ив. Гр. (г. Александровскъ-Грушевскій), Маноцковъ Никол. Алекс., (хут. Сулиновско-Крундрюческій), Аникѣевъ Тим. Ст. (ст. Аксайская), Побѣдинскій Алекс. Петр., Потатуевъ Ст. Ив. (ст. Кагальницкая).

13. Съѣздъ мировыхъ судей 1-го Донского судебно-мирового округа.

Почетные мировые судьи: ст. сов.: Федоръ Вас. Черячукинъ, Вас. Никан. Сергѣевъ, н. сов. Никол. Никол. Сысоевъ,

ген.-м. Сем. Вас. Балабинъ, в. старш. Серг. Алекс. Жеребковъ, не им. чина Сем. Ив. Пишвановъ.

Участковые мировые судьи: 1-го уч.—г. секр. Ив. Алекс. Несторовъ, 2-го уч.—н. сов. Мих. Як. Андріановъ (онъ же непремѣнный членъ съѣзда), 3-го уч.—к. секр. Алдр. Алдр. Мануйловъ, 4-го уч.—к. секр. Ст. Дм. Никольскій, 5-го уч.—тит. сов. Ив. Бор. Федоровъ, 6-го уч.—к. секр. Вас. Ефим. Генераловъ (онъ же предсѣдатель съѣзда), 7-го уч.—к. секр. Петръ Ив. Филипповъ, 8-го уч.—к. секр. Сем. Захар. Осиповъ, 9-го уч.—к. секр. Аркад. Алекс. Уткинъ; секретарь съѣзда, к. секр. Ѳед. Іос. Орѣховъ; помощ его к. секр. Алдр. Гр. Афанасьевъ (и. д.).

Судебные пристава: 1-го участка—к. секр. Никол. Алдр. Кроликовъ, 2-го уч.—не им. чина Мих. Мих. Наумовъ (и. д.), 3-го уч—к. секр. Ѳед. Алекс. Черепахинъ; переводчикъ калмыцкаго языка, к. р. Санжа Анграк. Цеденовъ.

14. Частные повѣренные при съѣздѣ.

Кокинъ Петръ Пав., Назаровъ Арист. Андр., Ткачевъ Никол. Ив., Лиховозовъ Ѳед. Алекс. (кв. въ ст. Константин.), Назаровъ Ив. Евгр., Трофимовъ Никан. Ил. (кв. въ ст. Ермаковской), Ѳетисовъ Вас. Ив. (кв. въ стан. Цымлянской), Ивановъ Вас. Артем. (кв. въ хут. Дубовскомъ Нижне-Курмоярской ст.), Кирьяновъ Алек. Алекс., Александровскій Ст. Гр., Галиловъ Ив. Ив., Трофимовъ Артем. Алекс. (кв. въ стан. Великокняжеской), Ермаковъ Георг. Евдок., Ересковъ Ант. Дан. (кв. въ ст. Романовской), Новодворскій Алдр. Август. (кв. въ г. Ростовѣ н-Д.), Персіановъ Вониф. Ив., Похлебинъ Алдр. Ив. (кв. въ ст. Орловской), Носовъ Гр. Андр. (кв. при ст. „Зимовники“ Влад. ж. д.).

15. Съѣздъ мировыхъ судей 1-го Донского судебно-мирового округа.

Почетные мировые судьи: ст. сов. А. И. Богородицкій, н. сов.: Петръ Родіон. Пырковъ, А. П. Савватѣевъ, Мих. Фед. Черничкинъ, Ст. Вас. Дьяковъ, Г. П. Глазковъ, Н. Ф. Фроловъ, к. ас.: Петръ Степ. Богдановъ, Арист. Арист. Селивановъ, Алекс. Петр. Поповъ, не им. чина Ив. Ил. Щепкинъ.

Участковые мировые судьи: 1-го участка—К. П. Чебаковъ, 2-го уч.—не им. чина И. А. Бородаенко, 3 го уч—к. ас. Н. М. Мельниковъ (онъ же предсѣдатель и непремѣнный членъ съѣзда), 4-го уч.—не им. чина Никол. Ив. Овечкинъ, 5-го уч.—(вакансія); секретарь съѣзда, к. р. Вас. Ефрем. Купцовъ; помощ. его, не им. чина Л. В. Страчковъ.

Судебные пристава: 1-го участка—не им. чина И. А. Швецовъ, 2-го уч.—к. р. К. М. Поповъ.

16. Частные повѣренные при съѣздѣ.

Ивановъ Алекс. Вас., Текутовъ Ив. Гр., Жидкоблиновъ Ив. Еф., Петровъ Ант. Сем., Друзинъ Дм. Ив., Меньшихъ Влад. Ив., Фетисовъ Конст. Матв. (кв. въ ст. Нижне-Чирской), Арженовсковъ Аф. Савел., Садчиковъ П. В. (кв. въ хут. Обливскомъ Чернышевской ст.). Поляковъ Андр. Вас. (кв. въ ст. В.-Курмоярской), Гусевъ Фед. Сем., Дорошевъ Ст. Тим., Фроловъ Конст. Макс. (кв. въ хут. Калачѣ, Пятіизбянской ст.), Абрамовъ. Вас. Ив. (кв. въ ст. Качалинской), Шилкинъ Еф. Ег. (кв. въ хут. Логъ, Новогригор. ст.), Поповъ Ф. И. (кв. въ ст. Таубевской), Рудовъ А. В.

17. Съѣздъ мировыхъ судей Усть-Медвѣдицкаго судебно-мирового округа.

Почетные мировые судьи: д. ст. сов.: Гавр. Никол. Ульяновъ, Никан. Коз. Себряковъ, ст. сов.: Алекс. Ив. Висильевъ (онъ же непремѣнный членъ съѣзда), Петр. Ив. Коротковъ (онъ же предсѣдатель съѣзда), Илья Кипріян. Кузнецовъ, Петр. Як. Смирновъ, Дм. Ив. Поповъ, к. сов. Алдр. Матв. Поповъ, н. сов.: Ив. Никанд. Себряковъ, Серг. Мих. Крутилинъ, Петръ Федор. Суховъ, Вас. Гр. Хрипуновъ, подъес. Ив. Льв. Шуруповъ. подпор. Алдр. Дм. Андреевъ, гидротехн. Петръ Ив. Калашниковъ.

Участковые мировые судьи: 1-го участка—сотн. Алдр. Мих. Сладковъ, 2-го уч.—к. секр. Іоасафъ Клим. Марчуковъ, 3-го уч.—к. секр. Матв. Игн. Синевъ, 4 го уч.—к. сов. Петръ Вас. Карасевъ; добавочный мировой судья, Алекс. Георг. Широковъ; секретарь съѣзда, к. секр. Ив. Алекс. Ушаковъ; помощ. его, тит. сов. Ив. Никит. Писковатсковъ.

Судебные пристава: 1-го уч.—не им. чина Акимъ Георг. Филатовъ. 2-го уч.—г. секр. Вяч. Конст. Поповъ.

18. Частные повѣренные при съѣздѣ.

Чевелевъ Ив. Ив., Шевцовъ Андр. Конст., Лащеновъ Як. Ст., Рябухинъ Ив. Ст., Ивліевъ Тих. Вас.. Карачевцевъ Серг. Вас., Попадьинъ Вас. Ник. (кв. въ ст. Усть-Медвѣдицкой), Мельниковъ Митр. Самойл., Свѣтовъ Никол. Федот., Алексѣевъ Левъ Алекс., Ефимовъ Алдр. Никол., Барышниковъ Гр. Георг. (кв. въ сл. Михайловкѣ), Поповъ Мих. Вас., Медвѣдевъ Моис. Харит., Сигаевъ Конст. Ив., Зажигаевъ Ив. Никол. (кв. въ ст. Березовской), Колосковъ Петръ Сем., Андреевъ Конст. Андр. (кв. въ хут. Фроловѣ Кременской ст.).

19. Съѣздъ мировыхъ судей Хоперскаго судебно-мирового округа.

Почетные мировые судьи: д. ст сов. Петръ Ст. Фроловъ, н. сов. Евгр. Ник. Фроловъ, к. сов. Клавдій Фед. Филипповъ, в. старш. Петръ Ив. Носовъ, подъес.: Алекс. Казьм. Родіоновъ, Алекс. Антон. Астаховъ, тит. сов. Ив. Ив. Мироновъ, к. секр.: Никол. Никол. Катасоновъ, Ст. Ст. Ежовъ, к. р. Мих. Георг. Мелиховъ.

Участковые мировые судьи: 1-го участка—тит. сов. Петръ Ив. Прокоповичъ (онъ же предсѣдатель и непремѣнный членъ съѣзда), 2-го участка—к. сов. Вячесл. Андр. Поповъ, 3-го уч.—г. секр. Пав. Сем. Козловскій, 4-го уч.—к. секр. Мих. Мих. Поповъ, 5-го уч.—г. секр. Ив. Мих. Авиловъ, 6-го уч.—к. сов. Владим. Вас. Александровъ; секретарь съѣзда, г. секр. Петръ Ив. Лащилинъ; помощ. его, к. р. Вас. Вас. Протопоповъ.

Судебные пристава: 1-го участка—к. р. Тих. Павл. Клементьевъ, 2-го уч.—г. секр. Фед. Алдр. Мишаревъ.

20. Частные повѣренные при съѣздѣ.

Михайловъ Григ. Петр. (кв. въ ст. Урюпинской), Поповъ Мих. Сем., Слѣповъ Алекс. Кондр. (кв. въ хут. Самсоновомъ Аннинской ст.), Востриковъ Ив. Тим. (кв. въ ст. Слащевской).

21. Съѣздъ мировыхъ судей Донецкаго судебно-мирового округа.

Почетные мировые судьи: полк.: Як. Григ. Сазоновъ, Вас. Алдр. Поповъ, ст. ссв.: Петръ Фед. Ефремовъ, Степ. Степ. Кутейниковъ. Гр. Никол. Яновъ, к. сов.: Никол. Ив. Поляковъ, Никол. Дм. Дувакинъ, Ив. Никол. Ефремовъ. гв. ес. Алекс. Ив. Ефремовъ, ес. Григ. Григ. Сазоновъ, гв. подъес. Мих. Вас. Сариновъ, подъес. Алдр. Ив. Сариновъ, сот. Вас. Ив. Сариновъ, к. ас. Вик. Матв. Родіоновъ, тит. сов. Серг. Никол. Грековъ, к. секр. Степ. Федор. Ефремовъ, инженеръ-технологи: Ив. Митр. Грековъ, Федоръ Анис. Ереминъ, Владим. Вас. Сариновъ, Андр. Викт. Калмыковъ, инж. Викт. Викт. Поляковъ, Пав. Автоном. Скачковъ, Ив. Дм. Михайловъ.

Участковые мировые судьи: 1-го уч.—н. сов. Алдр. Мих. Скасырскій (онъ же предсѣдатель съѣзда), 2-го уч.—Іос. Козм. Зенковъ, 3-го уч.—тит. сов. Алдр. Алдр. Гречинъ, 4-го уч.—инж. Никол. Никол. Грековъ, 5-го уч.—н. сов. Петръ Алекс. Смирновъ, 6-го уч.—сот. Ив. Петр. Абакумовъ, 7-го уч.—н. сов. Степ. Степ. Курючкинъ, 8-го уч.—к. сов. Ив. Мих. Солунскій (онъ же непремѣнный членъ съѣзда), 9-го уч.—полк. Евген. Конст. Кумшацкій; секретарь съѣзда, н. сов. Арс. Вас. Савичевъ; помощ. его: г. секр. Никандръ Зах. Кондратьевъ, к. р. Пав. Феокт. Диченсковъ.

Судебные пристава: 1-го участка—не им. чина Прокоф. Гр. Настеренко, 2-го уч.—г. секр. Алдр. Федор. Поповъ, 3-го уч.—не им. чина Пав. Ив. Гриченковъ.

22 Частные повѣренные при съѣздѣ.

Манохинъ Викт. Ан., Обуховъ Дм. Ег., Пузановъ Авр. Сем., Фетисовъ Георг. Емельян., Бойковъ Мих. Вас. (кв. въ ст. Усть-Бѣлокалитвенской), Бодрухинъ Афан. Як., Михайловъ Гр. Ив. кв. въ ст. Каменской), Тереховъ Ив. Ильичъ, Фетисовъ Вас. Емел. (кв. при стан. „Миллерово“ Ю.-в. ж. д.), Зайцевъ Авр. Горд., Назаровъ Ив. Евгр. (кв. при стан. „Тацинской), Алексѣенковъ Троф. Алдр., Ждановъ Ив. Алекс. (кв. въ слоб. Голодаево-Сариновской), Поповъ В. А. Поповъ Фед. Петр. (кв. въ хут. Мѣшковѣ), Алексѣенковъ Алдр. Ефрем. (кв. въ слоб. Скасырской), Лѣсниковъ Ил. Ст. (кв. въ слоб. Никольско-Покровской), Безклубовъ Тих. Ив., Гудимовъ Мих. Ив.

(кв. въ ст. Вешенской), Луговой Мих. Казм., Бессарабовъ Филип. Галакт., Аведиковъ Вас. Ант. (кв. ст. Митякинской), Кравцовъ Сав. Ив (кв. при ст. „Миллерово“).

23. Съѣздъ мировыхъ судей Таганрогскаго судебно-мирового округа.

Почетные мировые судьи: ген.-л. Н. И. Лазаревъ, ген.-м. Ст. Ст. Чебатаревъ, д. ст. сов.: Гав. Федор. Іордановъ, Андр. Никол. Миллеръ (онъ же предсѣдатель съѣзда), камергеръ Двора Его Величества Никол. Андріан. Егоровъ, Вас. Павл. Лукинъ, полк. Плат. Евграф. Платоновъ, Алекс. Ив. Боковъ, в. старш. Н. В. Ханженковъ, ст. сов Георг. Як. Тарабринъ, В. Д. Штейнеръ, Никол. Вас. Рябенко, к. сов. Т. И. Чеботаревъ, М. Н. Иловайскій, сот. Никол. Вас. Кутейниковъ, г. секр.: Ив. Егор. Платоновъ, Мих. Як. Серебряковъ, к. р. М. И. Поповъ, двор.: Влад. Гр. Мигринъ, И. М. Андріановъ, В. Н. Козловъ, В. А. Михалковъ.

Участковые мировые судьи: 1-го участка—к. сов. Никол. Юрьев. Волтатисъ, 2-го уч.—ст. сов. Арист. Алдр. Поповъ, 3-го уч.—не им. чина М. А. Миллеръ, 4-го уч.—не им. чина Влад. Мих. Знаменскій, 5-го уч.—к ас. Борисъ Ив. Поповъ, 6-го уч.—тит. сов. Петръ Ив. Шароновъ, 7-го уч.—тит. сов. Пав. Вл. Камбуровъ, 8-го уч.—к. ас. Бор. Ник. Комаровъ (онъ же непремѣнный членъ съѣзда), 9-го уч.—не им. чина Бор. Леон. Кинеловскій; секретарь, к. секр. Никол. Ив. Брагинцевъ; помощ. его, не им. чина А. А. Егоровъ.

Судебные пристава: г. секр. Тим. Игн. Штыревъ, к. р. Вас. Никол. Сазоновъ, не им. чина Ант. Макс. Шаповаловъ.

24 Частные повѣренные при съѣздѣ.

Горфманъ Исаакъ Моис., Машлыкинъ Ив. Вас., Судаковъ Бор. Львов., Карапетовъ Исай Егор., Сухаревскій Никол. Фед., Щукинъ Алекс. Іосиф., Шавкинъ Петръ Кост., Бѣляевъ Петръ Гр., Губенко Викт. Викт., Соловьяновъ Алекс. Юрьев., Форостенко Ив. Ив., Смирновъ Ив. Гр., Бойченко Вас. Аким., Авербухъ Н. С.

25. Съѣздъ мировыхъ судей Ростовскаго на Дону судебно-мирового округа.

Почетные мировые судьи: д. ст. сов. Евсигн. Никиф. Хмѣльницкій, ст. сов.: Мат. Кирил. Козловъ, Мих. Анд. Калмыковъ, Г. М. Царуковъ, Гр. Мих. Черновъ, Дав. Ег. Ходжадаевъ, к. сов.: Дм. Дм. Орловъ, Ис. Ис. Друцкій, Ник. Алекс. Козловъ, к. ас.: Дм. Никол. Епифановъ, Алекс. Мих. Кречетовъ, тит. сов. Сем. Вас. Попилинъ, В. В. Асмоловъ, к. секр.: Наркизъ Андр. Ященко, Андр. Викт. Калмыковъ, П. Ф. Горбачевъ, Серг. Георг. Красноженъ, г. секр. Мих. Ив. Поповъ, к. р. Н. Г. Бахчисарайцевъ, Ив. Ив. Панченко, двор.: А. А. Кукса, Конст. Павл. Хатрановъ, Дм Фед. Мыльцынъ, Юрій Георг. Сарандинаки.

Участковые мировые судьи: 1-го участка—ст. сов. Алекс. Алдр. Корсунъ (онъ же предсѣдатель съѣзда), 2-го уч.—к. секр. Конст. Андр. Данько, 3-го уч.—ст. сов. Алекс. Мих. Юкинъ, 4-го уч.—к. сов. Леонидъ Вас. Рклицкій, 5-го уч.—к. секр. Георг. Еф. Крыловъ, 6-го уч.—к. сов. Алекс. Ник. Перцевъ, 7-го уч.—Алдр. Ив. Кукса, 8-го уч.—к. секр. П. А. Федоровъ, 9-го уч.—к. ас. Гр. Никол. Биркинъ, 10-го уч.—тит. сов Пав. Конст. Бретеловъ, 11-го уч.—к. сов. Никол. Матв. Шедеви; непремѣнный членъ съѣзда, (вакансія); секретарь, к. р. С. И. Козюра; помощ. его: И. Н. Щербаковъ, В. Т. Мирошниченко; архиваріусъ, к. р. Дм. Андр. Семерниковъ.

Судебные пристава: 1-го участка—Андр. Вас. Поповъ (г. Ростовъ на Дону), 2-го уч.—Ник. Ив. Козюра (г. Ростовъ на Дону), 3-го уч.—Никол. Евген. Красовскій (г. Ростовъ на Дону), 4-го уч.—Дм. Вас. Добровольскій (г. Нахичевань на Дону), 5-го уч.—Фед. Павл. Калита (п. Азовъ).

26. Частные повѣренные при съѣздѣ.

Сліозбергъ Іос. Бор., Клячко Вен. Льв., Крапивкинъ Іос. Павл., Аккерманъ Іос. Абр., Герберъ Алдр. Мих., Радинъ Евг. Никол., Кейзеровъ Алдр. Як., Костюкъ Дм. Климент., Ушаковъ Ив. Ив., Михинъ Вас. Павл., Чуприна С. П., Потѣхинскій М. С., Еременко Дм. Пр, Лещенковъ Мих. Дм., Квальвассеръ М. И., Раскосовъ А. Н., Юрченко Е. В., Лейбовъ М. А., Степаносьянъ Н. Х., Чалхушьянъ Р. Г., Ладыжен-

скій Я. В., Каминскій В. В., Чарыхьянъ С. О., Генне М. Х.' Арефьевъ Н. П., Фирсовъ Н. И., Сагиманцъ Н. И., Кожевниковъ И. С., Луцкій 1. Г., Альперинъ А. С., Алихановъ Н. И., Гурари Г. Н., Тиктинъ А. Ф., Заробьянъ А. М., Колесниковъ Т. Ф., Іоэльсонъ А. Ю., Соринъ Н. К., Мясникьянъ И. Ф., Тертерьянъ А. М., Ашманъ М. А., Дашевскій А. Л., Симоновичъ М. Б., Муромцевъ И. И., Пахальянцъ К. А., Сармокешьянъ А. Г., Далапортъ Н. Ф.

27. Канцелярія областного в. Д. тюремнаго инспектора.

Областной тюремный инспекторъ, ст. сов. Алдр. Гр. Ивановъ; помощ. его, к. секр. Влад. Арк. Казанскій; и об. секретаря, к. секр. Никол. Вас. Шамшевъ; дѣлопроизводитель. к. ас. Алдр. Павл. Крупницкій.

28. Областной кнмитетъ попечительнаго о тюрьмахъ общества.

Вице-президенты: архіепископъ Донской и Новочеркасскій, войсковой наказный атаманъ в. Д., старшій помощникъ войскового наказнаго атамана по гражданской части, прокуроръ Новочеркасской судебной палаты.

Директоры обязательные: тюремный инспекторъ, завѣдующій мѣстами заключенія области войска Донского, областной в. Д. предводитель дворянства, управляющій Донскою казенною палатою, областной врачебный инспекторъ, прокуроры: Новочеркасскаго, Усть-Медвѣдицкаго и Таганрогскаго окружныхъ судовъ, окружной атаманъ Черкасскаго округа, областной инженеръ-архитекторъ, полиціймейстеръ г. Новочеркасска.

Директоры необязательные: Л. П. Семянниковъ, В. М. Однораловъ, И. Н. Голубъ, Вас. Ив. Поповъ, Вас. Фед. Жученковъ, Як. Ал. Васильевъ, Гр. Гр. Могилевскій, Вас. Гр. Баевъ, Петръ Сем. Цыкуновъ, Петръ Макс. Петровъ, Влад. Дм. Лимаревъ, Андр. Як. Васильевъ, Мих. Ив. Цѣпляевъ; и. об. секретаря, к. секр. Ник. Вас. Шамшевъ.

Начальникъ областного в. Д. теремнаго замка, ст. сов. Вас. Ефим. Ренойто Дубляго.; помощники его: Сер. Конст. Любовскій (и. д.), Вас. Ив. Дымъ, Петръ Гр. Попеско; свящ.

Тюремной церкви, Серг. Добровольскій; врачъ тюремной больницы, Мих. Матв. Андреевъ.

29. Новочеркасское дамское отдѣленіе общества попечительнаго о тюрьмахъ.

Предсѣдательница, Ульяна Никол. Сербинова; директриссы: супруга войскового наказнаго атамана Екатер. Никол. Покотило, Магд. Ив. Жеребкова, М. И. Бокова, М. Г. Дронова Ольга Вас. Реми, Нат. Алекс. Войнова; завѣд. дѣлопроизвод., ст. сов. Всев. Як. Лукинъ.

30. 1-е Донское окружное попечительное о тюрьмѣ отдѣленіе.

Директоры обязательные: окружной атаманъ (онъ же предсѣдательств.), окружной предводитель дворянства, окружной врачъ 1-го Донского округа, благочинный прот. Вас. Ив. Ильинскій, мировой судья 2-го уч., станичный атаманъ Константиновской станицы.

Директоры необязательные: Арист. Андр. Назаровъ, Алекс. Дм. Нечаевъ, Вас. Петр. Бирюковъ, Ив. Ив. Петровскій, Алдр. Як. Бугровъ, Алдр. Ив. Поповъ, Алек. Федор. Аброновъ, Филим. Никол. Вавиловъ, Ив. Петр. Тропинъ, Ив. Мих. Маслиновъ, Никол. Ильичъ Перелеховъ, Фед. Ст. Рубцовъ; дѣлопроизводитель, к. ас. Корнилій Ив. Авиловъ.

Начальникъ 1-й Донской окружной тюрьмы, г. секр. Як. Гр. Барабашъ.

31. 2-е Донское окружное попечительное о тюрьмѣ отдѣленіе.

Директоры обязательные: окружной атаманъ (онъ же предсѣдательствующій), окружной предводитель дворянства, окружной врачъ, товарищъ прокурора Усть-Медвѣдицкаго окружного суда, Нижне-Чирской благочинный свящ. М. Крыловъ, станичный атаманъ Нижне-Чирской станицы.

Директоры необязательные: Андр. Евгр. Протопоповъ, Алдр. Петр. Садчиковъ, Серг. Ив. Савинковъ, Макс. Ив. Московой, Вас. Сем. Шамшинъ, свящ.: Зах. Никольскій, Іоаннъ Евсеевъ; дѣлопроизводитель, к. ас. М. И. Поповъ.

И. д. начальника 2-й Донской окружной тюрьмы, не им. чина Ант. Кононовичъ.

32. Усть-Медвѣдицкое окружное попечительное о тюрьмѣ отдѣленіе.

Директоры обязательные: окружной предводитель дворянства (онъ же предсѣдательствующій), окружной атаманъ, прокуроръ и товарищъ прокурора Усть-Медвѣдицкаго окружного суда, окружной врачъ, станичный атаманъ Усть-Медвѣдицкой станицы, благочинный прот. Поликарпъ Соболевъ.

Директоры необязательные: граф. Вас. Петр. Орловъ-Денисовъ, Плат. Самойл. Гришинъ, Ив. Павл. Алексѣевъ, Ив. Льв. Шуруповъ, Ив. Конст. Широковъ, Вас. Сем. Грошевъ.

Начальникъ Усть-Медвѣдицкой окружной тюрьмы, к. секр. Андр. Конст. Салтыковъ.

33. Хоперское окружное попечительное о тюрьмѣ отдѣленіе.

Директоры обязательные: окружной атаманъ (онъ же предсѣдательствующій), окружной предводитель дворянства, товарищъ прокурора Усть-Медвѣдицкаго окружного суда по Урюпинскому участку, окружной врачъ, станичный атаманъ Урюпинской станицы, Урюпинскій благочинный.

Директоры необязательные: Сем. Мих. Богачевъ, Петръ Сем. Волостныхъ, Иппол. Ив. Чекуновъ, Никит. Леон. Шебановъ, Петръ Ив. Серпуховитинъ, Андр. Афан. Шульпековъ, Ив. Ив. Смѣловъ, Георг. Ив. Губановъ, Мих. Ив. Тараканов.

Начальникъ Хоперской окружной тюрьмы, Георг. Дм. Троицкій.

34. Донецкое окружное попечительное о тюрьмѣ отдѣленіе.

Директоры обязательные: окружной предводитель дворянства (онъ же предсѣдательствующій), окружной атаманъ, товарищъ прокурора Донецкаго участка, окружной врачъ, Каменскій благочинный свящ. Никол. Як. Семеновъ, станичный атаманъ Каменской станицы.

Директоры необязательные: Григ. Григ. Бѣликовъ, Аркадій Парф. Золотаревъ, Ив. Ст. Ивановъ, Ив. Ив. Лобановъ, Петръ Ив. Черкашинъ, Ив. Мих. Никифоровъ, Петръ Пимен. Кузнецовъ, Никол. Дм. Глазковъ, Вас. Ив. Коваленко, Мих. Андріан. Калмыковъ.

Начальникъ Донецкой окружной тюрьмы, н. сов. Пав. Андр. Болдыревъ.

35. Сальское окружное попечительное о тюрьмѣ отдѣленіе.

Директоры обязательные: окружной атаманъ Сальскаго округа (онъ же предсѣдательствующій), окружной врачъ, благочинный Сальскаго благочинія свящ. Іоаннъ Сахаровъ, станичный атаманъ Великокняжеской станицы.

Директоры необязательные: В. Д. Боборыкинъ, И. Е. Яковлевъ, Г. Т. Безугловъ, А. И. Олехновичъ, С. С. Михайликовъ, С. С. Михайликовъ (младшій), свящ. Вл. Проскуряковъ.

Начальникъ Сальской окружной тюрьмы, г. секр. В. И. Рыковскій.

36. Таганрогское окружное попечительное о тюрьмѣ отдѣленіе.

Директоры обязательные: окружной предводитель дворянства (онъ же предсѣдательствующій), окружной начальникъ, товарищъ прокурора Таганрогскаго окружного суда по г. Таганрогу, полиціймейстеръ г. Таганрога, Таганрогскій городской голова, окружной врачъ, благочинный Таганрогскихъ городскихъ церквей.

Директоры необязательные: Алекс. Андр. Іогансонъ, Карпъ Емел. Адабашевъ, Никол. Никол. Лицынъ, Вас. Мирон. Бѣшенцевъ.

Начальникъ Таганрогской окружной тюрьмы, тит. сов. Петръ Петр. Чипилевъ.

37. Новониколаевское попечительное о тюрьмѣ отдѣленіе.

Директоры обязательные: окружной предводитель дворянства, окружной начальникъ, товарищъ прокурора Таганрогскаго окружного суда, станичный атаманъ Новониколаевской станицы (онъ же предсѣдательствующій).

Директоры необязательные: Никол. Іов. Гриневъ, Ферап. Елис. Скляровъ, Аристарх. Никол. Козловъ, Викт. Ст. Краснянскій, Ив. Вас. Лашинъ, Мих. Ив. Ефремовъ.

И. д. начальника Новониколаевской тюрьмы, Анат. Ив. Тараринъ.

38. Ростовскій на Дону комитетъ общества попечительнаго о тюрьмахъ.

Вице-президентъ, Ростовскій на Дону градоначальникъ; директоръ-казначей, Ф. М. Дутиковъ; секретарь бухгалтеръ, н. сов. В. К. Островицкій; свящ тюремной церкви, Дм. Исидор. Чехрановъ; врачъ, Гр. Гр. Жамгоцевъ; зубной врачъ, М. Д. Вейсбенъ; начальникъ Ростовской на Дону тюрьмы, н. сов. Іос. Ил. Дурневъ; помощ. его: к. секр. Никол. Никол. Кучинъ, Влад. Ант. Псарулаки, Алдр. Оскар. Бейзертъ, Алдр. Бор. Яковлевъ, Алекс. Мих. Сафроновъ, Алдр. Ст. Карасевъ, Алдр. Вит. Губаревъ.

и. Вѣдомство государственнаго контроля.

Донская контрольная палата.

Управляющій палатою, ст. сов. Никол. Викт. Марковскій; старшіе ревизоры: ст. сов.: Алекс. Конст. Романовскій, Алдр. Гр. Молчановъ, Влад. Георг. Донченко, к. сов. Дм. Конст. Назаревскій (сверхъ штата), н. сов. Алдр. Никол. Войновичъ (сверхъ штата); младшіе ревизоры: к. сов. Ив. Алдр. Дмитріевъ, н. сов.: Андр. Як. Негадаевъ, Дав. Христ. Зараповъ, Януар. Ант. Дьяченко; секретарь, н. сов. Вас. Вас. Афанасьевъ;

помощн. ревизора: н. сов. Фед. Максимовичъ Денисовъ, Георг. Адам. Стецкевичъ, к. ас.: Пав. Павл. Тимченко, Пав. Ив. Помазковъ, Ст. Сем. Рыковскій, Владим. Андр. Ромено, тит. сов.: Ив. Ив. Ересенковъ, Вас. Алекс. Васильевъ, к. секр.: Деон. Евдок. Погребной, Ив Ив. Кусковъ, Ник. Вас. Мериновъ, Георг. Мих. Морозовъ; журналистъ и архиваріусъ, к. р. Вас. Никол. Моисеевъ; счетные чиновники: к. ас.: Еф. Мак. Марковъ, Конст. Павл. Рубашкинъ, Гр. Дм. Крючковъ, тит. сов. Петр. Дан. Егоровъ, к. секр.: Лев. Мих. Дюжиковъ, Георг. Ив. Топольницкій, Фед. Андріан. Сизякинъ, г. секр.: Андр. Ив. Егоровъ, Фил Вас. Масловъ, Вас. Мих. Кирьяновъ, Вас. Андріан. Даниловъ, к. р.: Ив. Дм. Фроловъ, Урванъ Як. Боженко, не им. чина: Алекс. Павл. Фоллендорфъ, Сем. Алекс. Макаровъ, Ив. Ив. Калининъ, Алдр. Никол. Мищенковъ.

1. Вѣдомство учрежденій ИМПЕРАТРИЦЫ МАРІИ.

1. Маріинскій Донской институтъ благородныхъ дѣвицъ.

Совѣтъ института.—Предсѣдатель, войсковой наказный атаманъ в. Д.; члены начальница института вд. к. секр. Ольга Алдр. Милорадовичъ, областной предвод. дворянства; по учебной части—инспекторъ классовъ, д. ст. сов. Мих. Алдр. Павловскій, по хозяйственной части—ст. сов. Гр. Вас. Чекинъ; секретарь, к ас. Пав. Корн. Горда.

Классныя дамы: Екат. Петр. Каменская, Алд-ра Павл. Попова, Зинаида Павл. Кузнецова, Нат. Викт. Шефферлингъ, Мар. Мих Жолнеркевичъ, Зоя Никол. Гальслебенъ, Раиса Алдр. Грицыхина, Элеонора Ив. Юрьева, Ирина Федор. Августопуло, Ксенія Вас. Попова, Лидія Павл. Степанова, Элла Іоган. Дамбергъ, Ант. Андр. Персіянова, Елена Леонт. Кандаурова, Вальбур. Эдуар. Дагедль, Фанни Як Крузе.

Преподаватели: закона Божія, прот. Сем. Стеф. Троицкій; французскаго яз., Инна Алекс. Головачева; нѣмецкаго яз.: Куртъ Вильг. Вальтеръ, Вѣра Алдр. Терлецкая; географіи, Анна Евсигн. Часовникова; русской словесности, Фед. Петр. Кораблиновъ; русской словесн. и исторіи, Галина Митр. Александрова; русскаго яз., Люб. Петр. Володина; естествен. исторіи, к. ас. Бор. Еф. Волковъ; математики, Никол. Ник. Дьяковъ; ариѳметики, Люб. Вас. Нефедова; физики, Бор. Никол. Кеммеръ; рисованія и чистописанія, к. ас. Алдр. Андр. Балабинъ; церковнаго и хорового пѣнія, тит. сов. Пав. Аким. Степановъ; учительн. танцевъ и гимнастики, Елена Сер. Яков-

лева; учительн. рукодѣлія и закройщ.: Анна Ив. Сальникова, Елиз. Алдр. Головачевская; врачъ, к. сов. Андрон. Сем. Мануйловъ; зубной врачъ, Анна Никол. Свѣчникова; надзирательница лазарета, Лук. Абр. Щербакова; помощ. ея, Феоф. Филип. Ѳомина; фельдшерица, Анфія Филип. Ѳомина; архитекторъ, к. сов. инженеръ Серг. Ив. Болдыревъ; экономъ, не им. чина Вас. Никол. Варгулевичъ; надзирательница за приходящ. ученицами, Любовь Логгин. Фрикке; учит. музыки: Казим. Іоан. Маковскій, Любовь Логгин. Фрикке, Лидія Влад. Полиновская, Людм. Вас. Клитина, Мар. Никол. Саввина, Екатер. Леонид. Шулкова.

2. Новочеркасское областное попечительство дѣтскихъ пріютовъ.

Предсѣдатель, войсковой наказный атаманъ в. Д.; попечительница Алексѣевскаго пріюта, супруга ген.-л. княгиня Ольга Ил. Одоевская-Маслова; директоръ-казначей, н. сов. Гавр. Гавр. Боковъ; дѣйствительные члены: областной предвод. дворянства, старшій помощ. войскового наказнаго атамана по гражд. части, директоръ народн. училищъ, городской голова г. Новочеркасска; смотрительница пріюта, Екат. Андр. Чекалова; законоуч., свящ. Е. Рудневъ; учительницы: Валент. Вас. Любимова, Люб. Вас. Сахелашвили, Нина Пав. Одинцова, Анфиса Фед. Маноцкова, Марія Ник. Украинская, Алдр. Ив. Владимирская; дѣлопроизводитель попечительства, тит. сов. Алекс. Лукичъ Авчинниковъ.

3. Донской отдѣлъ попечительства Государыни Императрицы Маріи Ѳеодоровны о глухонѣмыхъ.

Совѣтъ отдѣла. — Предсѣдат., войсковой наказный атаманъ; товарищъ предсѣдателя, ген.-м. Мих. Алдр. Туровѣровъ; члены: супруга ген.-м. Евд. Никол. Туровѣрова, ген.-м. Влад. Мих. Кононовъ, д. ст. сов. Абрамъ Мих. Алешинъ (онъ же казначей), полк. Влад. Анан. Карповъ (онъ же секретарь), гв. полк. Никол. Павл. Фоминъ, т. сов. Ив. Тим. Семеновъ, н. сов. Ник. Макс. Босовъ.

Пріютъ глухонѣмыхъ дѣтей.

Предсѣдатель совѣта, т. сов. Ив. Тим. Семеновъ;

директрисса, Евдок. Никол. Туровѣрова; директоръ-казначей, полк. Влад. Анан. Карповъ; надзирательница пріюта, Марія Сем. Мишина; помощн. ея. Анна Ильин. Юрченкова; старшій учитель, к. р. Ив. Андр. Бурменскій (онъ же завѣд. канцеляріей пріюта); помощн. учит., Ив. Ив. Жигановъ; учительн.: Клавдія Никол. Михайлова, Каллиста Мак. Наумова; учительница рукодѣлія (вакансія); преподаватели: рисованія—к. ас. Фед. Фед. Полховскій; типографскаго искусства, Ив. Ив. Жигановъ; столярн. и токарн. ремеслъ—Гордѣй Ник. Кобелевъ; переплетнаго ремесла Никол. Никандр. Карталовъ; башмачно-сапожнаго ремесла—Вас. Гр. Корсунскій; садоводства и корзиночныхъ издѣлій—Эмилій Крустинов. Коллангъ; врачъ, тит. сов. Влад. Мих. Ивановъ; фельдшеръ, к. р. Мих. Фирс. Гудковъ.

4. Второе Донское окружное попечительство дѣтскихъ пріютовъ.

Предсѣдатель, ген.-м. Ив. Тим. Жидковъ; почетный членъ, Алекс. Петр. Садчиковъ (онъ же казначей); дѣйствит. члены: Евген. Прок. Болдыревъ (онъ же дѣлопроизводитель), Минай Алдр. Поляковъ, свящ. Мих. Крыловъ, станичный атаманъ Нижне-Чирской ст.; члены-соревнователи: Макс. Ив. Московой, Гавр. Макс. Кублицкій.

5. Усть-Медвѣдицкое окружное попечительство дѣтскихъ пріютовъ.

Предсѣдатель правленія, полк. Никол. Степ. Рудаковъ; члены: Петръ Ив. Коротковъ, Вас. Агафон. Карачевцевъ, Ив. Петр. Абрамовъ, Ив. Конст. Поповъ (онъ же дѣлопроизводитель), прот. Сем. Матв. Одолламскій (онъ же казначей).

6. Таганрогское городское попечительство дѣтскихъ пріютовъ.

Предсѣдатель, Ив. Евгр. Платоновъ; попечитель Николаевскаго дѣтскаго пріюта, Пав. Фед. Іордановъ; директоръ, Вас. Игн. Воронкинъ; члены: Никол. Никол. Девмонтъ-Клименко, свящ. Никандръ Чудновскій, Ив. Алдр. Лакіеръ, Ив.

Петр. Колпиковъ, Як. Ив. Жужневъ, Никол. Ив. Лазаревъ, Вас. Алдр. Кислицынъ, Вас. Вас. Овсянниковъ, Ив. Назар. Якубовскій.

7. Комитетъ Таганрогскаго Маріинскаго общества „Ясли".

Предсѣдательница комитета, Эм. Іос. Плисніе; члены комитета: К. Е. Адабашевъ, Г. С. Фельдманъ, Никол. Мих. Анастасьевъ, Фед. Конст. Звороно; казначей Никол. Дем. Склясъ; дѣлопроизвод., Мось-Поль Фаньяръ.

8. Ростовское на Дону городское попечительство дѣтскихъ пріютовъ.

Предсѣдатель попечительства, Ростовскій на Дону градоначальникъ; почетные члены: Пел. Сем. Козлова, Ек. Павл. Драчевская, Артем. Карп. Гайрабетовъ, Вас. Алдр. Торлецкій, Аф. Фед. Мишаревъ, Эме Петр. Пендріе, Влад. Ив. Асмоловъ, Вас. Мих. Рѣзановъ, Софья Серг. Асмолова, Ив. Демьян. Кукса. Петръ. Владим. Максимовъ, Никол. Ильичъ Токаревъ, Ив. Ив. Керцели, Ив. Трифил. Трифановъ, Гр. Христ. Бахчисарайцевъ, Исаакъ Исаев. Друцкій, Алекс. Павл. Машенкинъ, Іосифъ Моис. Файнъ, Евст. Герас. Кундури, Як. Осип. Ходяковъ, Мих. Матв. Дутиковъ, Фед. Матв. Дутиковъ, Макс. Алдр. Прошкинъ, Матв. Осип. Кулаковъ, Ефим. Як. Костинъ, Сусанна Вас. Шушпанова, Варв. Як. Кундури, Анаст. Дм. Дутикова, Агафья Гр. Ермолаева, Петръ Елпид. Парамоновъ, Евгенія Алдр. Печисская, Викт. Адольф.-Іоганов. Витте, Вис. Тим. Цвѣтковъ, Мих. Мин. Оганесовъ, Конст. Дм. Діамантиди, Мих. Харлам. Феофани, Іонашъ Рубин. Гоцъ, Над. Алекс. Старкова, В. К. Мергель, П. Н. Проскуринъ, П. Ф. Іордановъ, А. В. Позняковъ, М. Н. Штурбинъ, Ф. И. Мыльцынъ, Вас. Вас. Ивашкинъ, Евсѣй Марк. Ингалъ, Митр. Ив. Свѣтовъ; дѣйств. члены: Ростовскій на Дону городской голова, Ростовскій на Дону полиціймейстеръ, начальникъ Ростовскаго порта, ст. сов. Алдр. Павл. Первухинъ, врачъ Магнусъ Никол. Линдебергъ, прот. А. Лебедевъ; попечительница пріюта, жена личн. почет. гражд. Марфа Никол. Трифонова; директоръ пріюта, Матв. Кир. Козловъ; дѣлопроизвод., Алдр. Георг. Ильюшкинъ; смотрительница, Ал-дра Серг. Тутолмина; учительница (вакансія); законоуч., свящ. П. Соболевъ; смотритель ремесленнаго училища при пріютѣ, техникъ Серг. Никол.

Юрятинъ; почетные старшины: Ив. Петр. Ковалевъ, С. А. Кулешовъ.

к). Вѣдомство главнаго управленія землеустройства и земледѣлія.

1. Донское среднее сельско-хозяйственное училище.

(Ст. „Персіяновка“ Ю.-В. ж. д.).

Попечитель, к. ас. Ерм. Гавр. Боковъ; директоръ, ст. сов, Мих. Петр. Зубриловъ; инспекторъ, ст. сов. Вильгельмъ Алдр. Поггенполь (онъ же преподав. физики и метеорологіи): законоучит., свящ. Петръ Ананьевъ; преподаватели: русскаго яз. и исторіи, Ив. Павл. Ковалевскій; нѣмецкаго яз. (вакансія); математики инж.-техн. Алдр. Вас. Кухтинъ; землемѣрія и черченія, учен. лѣсов. Влад. Іос. Недѣльскій; растеніеводства: ученые атрономы: Н. И. Клушинъ, Ф. М. Пронинъ; химіи, технологіи и рисованія, инж.-техн. Георг. Зах. Петровъ; животноводства и зоологіи, Андр. Мих. Звягинъ; воспитатели: Ив. Павл. Золотаревъ, Алекс. Мих. Листопадовъ; помощ. преподават.: животноводства, Петръ Дм. Орѣховъ; растеніеводства (вакансія); лаборантъ А. Я. Калмыковъ; садовникъ, Фед. Фед. Крейцбуръ (по найму); управляющій фермой, Алдр. Вас. Шестаковъ; врачъ, Алдр. Павл. Феоктистовъ; фельдшеръ, канд. на клас. должн. Серг. Меф. Любимовъ; письмоводитель-бухгалтеръ, Елпидиф. Ив. Петровскій.

---

2. Андреевская практическая школа птицеводства.

(Въ хут. Бѣлгородцевомъ ст. Каменской).

Попечительница, Марія Никол. Андреева; завѣдывающій школою Вильгельмъ Генр. Хіопъ; преподователь, ветеринарный врачъ Алдр. Вас. Даниловъ.

л) Вѣдомство министерства путей сообщенія.

1. Ростовское на Дону отдѣленіе водяныхъ сообщеній Московскаго округа.

Начальникъ Ростовскаго отдѣленія водяныхъ сообщеній, инженеръ н. сов. Вас. Ив. Копышкинъ (онъ же завѣд. V тех. нич. участ.); помощ. его: инженеръ ст. сов. Ант. Іосиф. Легунъ (онъ же завѣд. IV технич. уч.), инженеръ к. ас. Анат. Сем. Ченцовъ (онъ же завѣд. VI технич. участ.); командиръ Донского землечерпательнаго каравана, инжен. к. секр. Влад. Конст. Кривобоковъ; инспекторъ судоходства 5-го уч. р. Дона, ст. сов. Алекс. Алекс. Михайловскій; бухгалтеръ и письмоводитель, Сем. Вас. Поповъ.

Начальники судоходныхъ дистанцій р. Дона: 1-й—к. ас. Андр. Мих. Бибикъ, 2 й—г. секр. Влад. Ив. Тимоновъ, 3-й—к. ас. Алдр. Зах. Кашаевъ.

2. Управленіе Владикавказской желѣзной дороги.

(Въ г. Ростовѣ на Дону).

Управляющій дорогою, д. ст. сов. Эдуардъ Бронисл. Войновскій-Кригеръ.

Начальники станцій, находящихся въ районѣ области войска Донского; „Ростовъ"—Алдр. Алдр. Тризна, „Зарѣчная"—Никол. Прокоф. Петровъ, „Батайскъ"—Вас. Петр. Черноглазовъ, „Азовъ"—Ив. Викент. Гурскій, „Каяла"—Дем. Сидор. Толако, „Степная"—Никол. Митроф. Кушакевичъ, „Великокняжеская"—Евген. Серг. Бахчиваджи, "Ельмутъ"—Алекс. Мих. Кашуба, „Двойная"—Ил. Троф. Романковъ, „Куберле"—Никол. Вас. Толоцкій, „Зимовники"—Станисл. Карлов. Скржишевскій, „Гашунъ"—Петръ Ефим, Шелухинъ, „Ремонтная"—Пав. Вас. Безлѣпкинъ, „Семичная"—Конст. Вас. Нечаевъ, „Котельниково"—Мих. Алдр. Байковъ, „Гремячая"—Адольфъ Викент. Фабіоновичъ, „Чилеково"—Ив. Филипп. Бзыкановъ, „Жутово"—Георг. Гавр. Филовъ.

Начальники разъѣздовъ: „Новый-Койсугъ"—Ив. Ром. Буханецъ, „Амта"—Гр. Алекс. Козыревъ.

3. Ростовское на Дону техническое желѣзнодорожное училище при Владикавказской желѣзной дорогѣ.

Попечитель училища, инж. путей сообщенія к. секр. Петръ Фед. Іордановъ; начальникъ училища, инж.-техн. ст. сов. Люц. Ант. Точинскій; инспекторъ училища (онъ же штатный препод. желѣзнодорожнаго дѣла), инж.-мех. Андр. Вас. Рыбаковъ; законоуч., прот. Каллистр. Тарасьевъ; штатный преподав. математическихъ наукъ, ст. сов. Як. Моис. Горбенко; завѣдывающій мастерскими, к. ас. Аркадій Вас. Косенко; помощ. его, Дм. Вас. Машковъ; препод. чистописанія, мѣщ. Евг. Никол. Шуръ; учитель пѣнія, Дм. Еф. Соловьевъ; гимнастики, Я. В. Струковъ; надзиратель, к. секр. Ив. Вик. Кириченко; врачъ, к. сов. Викт. Тим. Колита; письмоводитель, А. А. Сысоевъ.

4. Управленіе Екатерининской желѣзной дороги.

(Въ г. Екатеринославѣ).

Начальникъ дороги, д. ст. сов. Кириллъ Никол. Ванифатьевъ.

Начальники станцій, находящихся въ раіонѣ области войска Донского: „Харцызскъ"—Ив. Роман. Шило, „Успенская"—Іос. Сем. Заярный, „Матвѣевъ-Курганъ"—Гр. Петр. Шашуленко, „Таганрогъ"—Алдр. Никол. фонъ-Кершенъ, „Таганрогскій портъ"—Люціанъ Болесл. Пацевичъ, „Синявская"—Ив. Эраст. Брагинцевъ, „Хопры"—Андр. Андр. Гаркуша, Гниловская"—Вас. Ив. Микулинъ, „Ростовъ"—Конст. Алекс. Малаховъ, „Амвросіевка"—Алдр. Станисл. Ситковскій, „Морская"—Петръ Ив. Гуцевичъ, „Криничная"—Анис. Ник. Помазанъ, „Должанская"—Петръ Дм. Щербаковъ, „Дарьевка"—Францъ Іос. Арцишевскій, „Картушино"—Леопольдъ Фед. Лоренцъ, „Криндачевка"—Іос. Клим. Зиненковъ, „Щегловка"—Пав. Ст. Жежеринъ, „Макѣевка"—Ив. Вацл. Гольтцъ, „Мушкетово"—Ник. Сем. Гашкевичъ, „Неклиновка"—Филип. Тим. Сорока, „Скасырская"—Евдок. Егор. Подымовъ, „Сердитая"—Ив. Вас. Бобровникъ, „Иловайская"—Гр. Афан. Зарко, „Чистяково"—Ив. Кирил. Водянскій, „Ханженково"—Ив. Фед. Макаровъ, „Нижне-Крынка"—Ст. Троф. Тригубенко, „Колпаково"—Прок. Ром. Пимченко, Кутейниково„—Ив. Павл. Демьяновъ.

Начальники разъѣздовъ: „Квашино"—Ричардъ Ив. Криштановичъ, „Мартыновъ"—Фил. Иллар. Зилинскій, „Провалье"—

Ром.-Казим. Болесл. Хелмовскій, „Звѣрево“—Дан. Як. Глущенко, „Гуково“ – Мих. Андр. Волошиновъ, „Ольховая“—Алекс. Алекс. Васильевъ, „Чеботовка“—Дм. Моис. Корнелюкъ, „Красновка“—Мих. Георг. Лоссикъ, „Миллерово“—Дм. Вас. Шлекевичъ, „Закадычное“—Фед. Ив. Гавриленко, „Кошкино“—Конс. Мих. Потаскаевъ, „Безсергеневка“—Анат. Ив. Левицкій, „Монахово“—Вас. Андр. Соколенко, „Кальміусъ“—Никол. Леонид. Солодкій, „Чумаково“—Никол. Гр. Черновъ, „Широково“—Фед. Серг. Усиченко, „Антрацитъ“—Ив. Ант. Шевченко, „Марцево“—Никол. Дм. Колесниковъ, „Ряженое“—Ив. Алекс. Цвѣтаевъ, „Путепроводъ“—Агаф. Сильв. Пуліянъ, „Гласная“—(вакансія), „Боково“—(вакансія), „Ровеньки“—Влад. Лавр. Слинченко.

5. Управленіе Юго-Восточныхъ желѣзныхъ дорогъ.

(Въ г. Воронежѣ).

И. д. управляющаго дорогами, инженеръ Давыдовъ.

Начальники станцій, находящихся въ раіонѣ области войскъ Донского: „Шептуховка“,—Алекс. Вас. Кралинъ, „Мальчевская“—Митр. Петр Замахаевъ, „Миллерово“—Филип. Прок. Бѣликъ, „Тарасовка“—Брон. Сигизм. Савичъ, „Дяткино“—Никол. Ив. Филипповскій, „Глубокая“—Вален. Мих. Несмѣловъ, „Каменская“—Серг. Петр. Кузьминъ, „Сѣверо-Донецкая“—Алекс. Дм. Акараковъ, „Лихая“—Ив. Алдр. Зеловъ, „Замчалово“—Алек. Алекс. Новиковъ, „Звѣрево“—Мих. Андр. Сѣрниковъ, „Черевково“—Ил. Ив. Букинъ, „Сулинъ“—Влад. Макс. Шапошниковъ, „Горная“—Дм. Ив. Ивановъ, „Шахтная“—Ник. Мих. Васильевъ, „Каменоломни“—Як. Льв. Желиховскій, „Персіановка“—Мих. Авраам. Дисскій, „Новочеркасскъ„—Ив. Петр. Соколовъ, „Александровка“—Фил. Георг. Даниловъ, „Аксай“—Христ. Кирил. Гамалей, „Кизитиринка“—Алекс. Вас. Сергѣевъ, „Нахичевань“—Фед. Фом. Украинскій, „Ростовъ-Донъ“—Алекс. Петр. Маршаликовъ, „Ростовъ-Пристань“—Мих. Мих. Захаровъ, „Логъ“—Алдр. Никол. Давыденко, „Иловля“—Ив. Ст. Митрофановъ, „Качалино“—Алдр. Андр. Казьменко, „Котлубань“—Никол. Петр. Русановъ, „Рѣпная“—Вас. Вас. Смирновъ, „Алексиково“—Еф. Мих. Мытовъ, „Ярыженская“—Мих. Ив. Денисовъ, „Бударино“—Мит. роф. Никол. Алехинъ, „Филоново“—Дм. Петр. Огарковъ, „Панфилово“—Мих. Фед. Голянеинъ, „Кумылга“—Никол. Ст.

Бѣльскій, „Себряково“—Мих. Ив. Климовъ, „Раковка“—Влад. Вас. Керманъ, „Арчеда“—Як. Алдр. Петровъ, „Липки“—Викт. Андр. Замулинъ, „Карповская“—Ив. Алдр. Кутеповъ, „Кривая-Музга“—Ив. Сем. Иваненко, „Бѣлая Калитва“ –Игн. Сигизм. Саввичъ, „Грачи“—Пав. Ив. Терентьевъ, „Тацынская“—Алдр. Норбет. Вишневскій, „Вальково“—Ефр. Мих. Сутулловъ, „Чиръ“—Вас. Мих. Сырцилинъ, „Урюпино“—Мих. Сем. Петровъ, „Морозовская“—Влад. Алдр. Аникѣевъ, „Чернышково“—Сем. Алдр. Полевой“, „Ляпичево“—Авкс. Ксеноф. Тыренко, „Воропоново“—Петръ Ив. Лебедевъ, „Обливская“—Сем. Ив. Петровъ, „Суровикино“—Фед. Евсѣев. Максимовъ.

Начальники разъѣздовъ: „Косарка“—Ив. Мих. Петровъ, „Маньково“—Самуилъ Як. Кунделековъ, „Сысоево“—Никол. Аркад. Голубовскій, „Боченково“—Серг. Георг. Евдикъ, „Старая Станица“—Ив. Федор. Абрамовъ, „Бѣлушкино“—Алдр. Сем. Липовъ, „Паньшино“—Ив. Ил. Сердитовъ, „Конная“—Алдр. Алекс. Макѣевъ, „41 вер. В. Д. лин.“—Митр. Ефрем. Федоровъ, „Дороговскій“—Никол. Вас. Слученко, „72 вер. В. Д. лин.“—Дм. Казм. Чуевъ, „103 вер. В. Д. лин.“—Алдр. Лавр. Мальцевъ, „быстрый“—Вас. Фед. Козловъ, „151 верст. В. Д. лин.“—Ив. Фил. Ромашковъ, „160 верст. В. Д. лин.“—Ив. Андр. Чулинъ, „Паршинъ“—Алдр. Калин. Избуцкій, „Секретевъ“—Алекс. Ефим. Лазаревъ, „Кумовка“—Алдр. Гр. Жулябинъ, „Солоново“—Дм. Гр. Мясниковъ, „Рогожино“—Андр. Ив. Ланговой, „Гурово“—Вас. Троф. Зюзькевичъ, „Калинино“—Илья Федор. Строковъ, „448 верст. цар. лин.„—Стан. Адольф. Комаровскій, „577 вер. К.-В.-Р. лин.“—Алдр. Лавр. Мальцевъ, „599 вер. К.-В.-Р. лин.“—Викт. Прокоф. Коршуновъ, „Тишкино“—Пав. Никол. Ивановъ, „Лаврово“—Ив. Мих. Захаровъ, „87 вер. Вост.-Дон. лин.“—Мих. Капит. Бычковъ, „234 вер. Вост.-Дон. лин.“—Митр. Георг. Дмитріевъ, „266 вер. Вост.-Дон. лин.“—Вас. Вас Ижогинъ, „Босаргино“—Пав. Гр. Василевскій, „Страхово“—Конст. Ант. Козловъ, „Зеленовская“—Дм. Ив. Марковъ, „Погорѣлово“—Андр. Алдр. Поповъ, „Рычковъ“—Станисл. Ив. Корзунъ, „Прудбой“—Пав. Н. Васильевъ-Соколовъ, „Плющинъ„—Алдр. Алдр. Зеленскій, „Ковылкинъ“—Серг. Прокоф. Коршуновъ, „Жирновъ“—Ник. Ив. Александровъ, „Богураевъ“—Глѣбъ Алдр. Федоровъ.

Начальники дистанцій: Филоновской—Гр. Казм. Хотинъ, Арчадинской—Серг. Алдр. Корчагинъ, Чертковской—Серг. Вас. Калакуцкій, Каменской—Влад. Карл. Вольцъ, Сулинской—Серг. Вас. Киріенко, Новочеркасской—Бор. Никол. Скабала-

новичъ, Ростовской на Дону—Владим. Ив. Деревенсковъ, Бѣлокалитвенской—Серг. Вас. Мандро-Апродовъ, Морозовской—Бор. Петр. Бѣлоярцевъ, Чирской—Никол. Іовл. Голоскевичъ.

Начальники участковъ: Глубокинскаго—Григ. Марк. Городецкій, Новочеркасскаго—Алдр. Андр. Булыгинъ, Арчадинскаго—Дм. Алдр. Чеховичъ, Морозовскаго—Савва Іос. Брагинцевъ.

Начальникъ Новочеркасскаго отдѣленія,—Георг. Алдр. Александровъ.

Врачи врачебныхъ участковъ: Филиновскаго—Ив. Алекс. Яренниковъ, Бѣлокалитвенскаго—Вас. Никол. Леоновъ, Новочеркасскаго—Конст. Андр. Бѣловъ, Морозовскаго—Ив. Федор. Ивановъ, врачъ завѣдывающій Чертковской желѣзнодорожной больницей, Никол. Евген. Герке.

м. Вѣдомство православнаго исповѣданія.

Епархіальный высокопросвященный Митрофанъ, Архіепископъ Донской и Новочеркасскій.

Викарій, просвященный Гермогенъ, епископъ Аксайскій.

1. Донская духовная консисторія.

Члены штатные: прот.: Титъ Флегон. Климентовъ, Сим. Степ. Троицкій, Вас. Алекс. Кожинъ, Дмит. Феод. Афанасьевъ, сверхштатный свящ. Дм. Андр. Смирновъ; секретарь, к. сов. Ник. Ив. Булгаковъ; столоначальники: к. ас.: Фед. Никол. Поцѣпуховъ, Мат. Мих. Фоминъ, Тих. Богоявленскій, Конс. Алдр. Скворцовъ, к. секр. Мих. Андр. Акентьевъ; регистраторъ, к. р. Ив. Петр. Ребриковъ; казначей, к. р. Як. Ив. Пацуренковъ; архиваріусъ, к. р. Гр. Матв. Куреновъ; секретарь при Донскомъ архіепископѣ, Алекс. Мих. Мамоновъ; епархіальный архитекторъ, (вакансія).

2. Монастыри Донской епархіи.

Настоятели и настоятельницы монастырей: Кременскаго Вознесенскаго мужского—архимандритъ Алипій, Бекренев-

скаго Николаевскаго женскаго игуменія Амфіана, Старочеркасскаго Ефремовскаго женскаго—игуменія Флорентія, Усть-Медвѣдицкаго Преображенскаго женскаго-игуменія Святослава.

3. Благочинія Донской епархіи.

По г. Новочеркасску.

Благочинный кафедральнаго собора, прот. Сим. Стеф. Троицкій; градскихъ церквей, прот. Петръ Вас. Туторскій.

Черкасскаго округа.

Аксайское—свящ. Георгіевской церкви г. Новочеркасска Іоаннъ Золотаревъ (Адр.: г. Новочеркасскъ). Кагальницкое—прот. Мечетинской стан. Нил. Вас. Васильевъ (Адр.: стан. Мечетинская). Александровскъ-Грушевское—прот. Вас. Алдр. Іереміевъ (Адр.: г. Александровскъ-Грушевскій), Багаевское—свящ. Тихоновской церкви стан. Кривянской Мих. Алекс. Лукьяновъ (Адр.: г. Новочеркасскъ). Больше-Крѣпинское—свящ. Никол. Добровольскій (Адресъ: слоб. Ровеньки).

1-го Донского округа.

Константиновское—прот. Константиновской стан. Вас. Ив. Ильинскій (Адр.: ст. Константиновская). Цымлянское—свящ. Петръ Мельниковъ (Адр.: ст. Цымлянская). Семикаракорское—прот. Семикаракорской ст. Петръ Алдр. Дубровскій (Адр. ст. Семикаракорская). Ермаковское—свящ. слоб. Карпово-Обрывской Гр. Алекс. Кравченковъ (Адр.: ст. „Тацинская“ Ю.-В. ж. д.). Раздорское—свящ. Митроф. Долговскій (Адресъ: ст. Нижне-Кундрюческая). Романовское—свящ. Алекс. Стеф. Щербаковъ (Адресъ: ст. Маріинская). Цесаревичское—свящ ст. Морозовской Никол. Поповъ (Адресъ: ст. „Морозовская“).

2-го Донского округа.

Нижне-Чирское—прот. Мих. Ив. Крыловъ. (Адр. ст. Нижне-Чирская). Качалинское—свящ. Иловлинской ст. Конст. Вас. Малиновской (Адр.: ст. Иловлинская). Потемкинское—свящ. Потемкинской ст. Евг. Петр. Поповъ (Адр. ст. Потемкинская). Чернышевское—свящ. Никол. Никол. Виноградовъ (Адр.: хут.

Каргинъ).—Обливское - свящ. хут. Обливскаго Вас. Дьяконовъ (Адр.: Обливское п. о.).

Усть-Медвѣдицкаго округа.

Усть-Медвѣдицкое—прот. Поликарпъ Ст. Соболевъ (Адр.: ст. Усть-Медвѣдицкая). Глазуновское—свящ. Глазуновской ст. Димит. Як. Евфановъ (Адр. ст. Глазуновская). Березовское—свящ. Алдр. Лавровъ (Адр.: Даниловское п. о.) Себряковское—свящ. сл. Михайловки Фед. Тарасовъ (Адресъ: Себряково Ю.-В. ж. д.).

Хоперскаго округа.

Урюпинское—свящ. Алекс. Стеф. Матвѣевъ (Адр.: ст. Урюпинская). Филоновское - свящ. Серг. Ив. Архиповъ (Адр.: ст. Филоновская). Зотовское—свящ. Федосѣевской ст. Іоаннъ Іоан. Поповъ (Адр.: ст. Федосѣевская). Преображенское—свящ. хут. Куликова Григ. Вас. Ремезовъ (Адр.: ст. Ярыженская). Правоторовское- свящ. Бурацкой ст. Петр. Як. Борисовъ (Адр. ст.: Правоторовская).

Донецкаго округа.

Каменское—свящ. Ник. Як. Семеновъ (Адр.: ст. Каменская). Митякинское—свящ. Митякинской ст. Никол. Ив. Семеновъ (Адр.: ст. Митякинская). Милютинское—свящ. слободы Маньково-Березовской Мих. Ив. Васильевъ (Адр.: слоб. Криворожская). Дегтевское—свящ. пос. Сохраново-Камышевскаго Анатолій Поповъ (Адр.: слоб. Маньково-Калитвенская). Тарасовское—свящ. сл. Усть-Мѣловой-Маньковой Мих. Як. Евфановъ (Адр.: сл. Маньково-Калитвенская). Казанское—свящ. Фед. Протопоповъ (Адр.: ст. Казанская). Богдано Кіевское—свящ. Ст. Глазуновъ (Адресъ: слоб. Кошары). Волошинское—свящ. Георг. Ракитинъ (Адресъ: ст. Луганская). Калитвенское—свящ. Север. Яковлевъ (Адр.: ст. Усть-Бѣлокалитвенская). Мигулинское—свящ. хут. Мѣшкова Іоаннъ Мих. Фоминъ (Адр.: хут. Мѣшковъ).

Сальскаго округа.

Сальское—свящ. Александро-Невскаго собора ст. Великокняжеской Іоаннъ Георг. Сахаровъ (Адр.: ст. Великокняжеская).

Баклановское—свящ. хут. Николаевскаго Вас. Кузьминъ (Адресъ: ст. Котельниково Влад. ж. д.).

Таганрогскаго округа.

Кирсановское—прот. сл. Александровки - Иловлинской Алдр. Краснопольскій (Адр.: слоб. Матвѣевъ-Курганъ). Амвросіевское—свящ. сл. Грабовой Вас. Андр. Ремезовъ (Адр.: слоб. Ивановка Екатеринославской губ.). Новониколаевское—свящ. сл. Федоровки Мих. Ник. Бѣляевскій (Адр.: слоб. Федоровка). Ровенецкое—свящ. Леонидъ Предтеченскій (Адр.: сл. Ровеньки). Макѣевское—свящ. посел. Дмитріевскаго Плат. Ив. Евфимьевъ (Адр.: сл. Макѣевка). Елисаветовское—свящ. Пав. Сальскій (Адресъ: пос. Азовъ).

Епархіальный преосвященный Агапитъ, епископъ Екатеринославскій и Маріупольскій.

Викарій, преосвященный Іоаннъ, епископъ Таганрогскій.

4 Благочинія тѣхъ мѣстностей, которыя подчинены Екатериновской епархіи.

По г. Ростову на Дону—прот. Мих. Поповъ (Адр.: г. Ростовъ на Дону). 1-го округа—свящ. Вас. Вас. Чернявскій (Адр.: п. Азовъ). 2-го округа—прот. Алдр. Тим. Поповъ (Адр.: Ейская почт. конт., м. Главировка). 3-го округа—свящ. Конст. Федор. Мологскій (и. д.) (Адр.: с. Вареновка Таганрогскаго окр. ст. „Морская" Екатерин. ж. д.). По Таганрогу—прот. Фед. Евдок. Овчаренко (Адр.: г. Таганрогъ).

5. Донская духовная семинарія.

Ректоръ семинаріи, кандидатъ богословія, прот. Дм. Стеф. Богоявленскій; инспекторъ, ст. сов. Андр. Алдр. Кирилловъ; помощ. его: кандид. богословія Никол. Витал. Ястремскій; П. П. Трофимовъ; преподаватели: священ. писанія и еврейскаго яз., А. Н. Васильевъ; священ. писанія, ст. сов. Алекс. Тим. Николаевскій; основаного, догматическаго и нравственнаго богословія, съ отдѣломъ свѣдѣній по обличенію соціализма, ст. сов. Леонтій Гр. Епифановичъ; гомилетики,

литургики и практическаго руководства для пастырей, ст. сов. Плат. Ив. Дударевъ; всеобщей церковной исторіи и исторіи русской церкви, ст. сов. Лука Фед. Свидерскій; обличительнаго богословія, исторіи и обличенія старообрядчества и сектанства, н. сов. Дм. Ив. Грацінскій; всеобщей и русской гражданской исторіи, ст. сов. Пав. Петр. Стратилатовъ; теоріи словесности и исторіи русской литературы: ст. сов.: Алекс. Глѣбовъ (онъ же секретарь правленія семинаріи), Ив. Георг. Бунинъ; логики, психологіи, начальныхъ основаній и исторіи философіи, к. сов. Пав. Мих. Коробейниковъ; геометріи, тригонометріи космографіи, и физики, ст. сов. Гр. Іоким. Фесенковъ; латинскаго яз,, кандид. богословія Петръ Самуил. Якушовъ; греческаго языка, н. сов. Евген. Анан. Спиридоновъ; алгебры и геометріи, к. сов. Никол. Ив. Орловъ; церковнаго пѣнія, свящ. Мих. Дм. Ерханъ; музыки, к. ас. Вас. Макс. Одноралов; врачъ и преподаватель народной медицины въ VI классѣ, Ив. Фед. Роллеръ; почет. блюститель по хозяйственной части (вакансія); экономъ семинаріи, свящ. Никол. Вас. Якавлевъ; духовникъ воспитанниковъ семинаріи, прот. Дм. Ил. Перекопскій; учители по найму: французскаго яз., прот. Орест. Мильковъ; нѣмецкаго яз., не им. чина Вадим. Вас. Тронинъ; иконописанія, ст. сов. Евген. Алекс. Козаковъ; учитель начальной образцовой одноклассной при семинаріи школы, діак. Алдр. Алдр. Яицковъ; фельдшеръ и смотритель больницы, н. сов. Ст. Георг. Прокоповъ.

6. Новочеркасское духовное училище.

Смотритель училища, ст. сов. Мих. Мих. Дядьковъ; помощ. его, ст. сов. Алекс. Ив. Поповъ; учители: русскаго яз., ст. сов.: Алдр. Мих. Щетковскій, Іоасафъ Вас. Краснитскій, н. сов. Вал. Мих. Левитскій; ариѳметики, природовѣдѣнія и географіи: ст. сов.: Влад. Матв. Позднѣевъ, Ив. Назар Голубъ; природовѣдѣнія, С. И. Евсеевъ; ариѳметики и географіи, ст. сов. Ив. Ник. Фирсовъ; священной исторіи и катехизиса, канд. богосл. Петръ Флор. Гуськовъ; греческаго яз.: к. сов.: Филип. Ив. Думскій, Вас. Георг. Касабіевъ; латинскаго яз.: свящ. Іоанникій Ант. Яржемскій, ст. сов. Ив. Викт. Поповъ, кандид. богословія Евг. Мих. Воронинъ; пѣнія, тит. сов Вас. Макс. Одноралов; чистописанія и рисованія, Мих. Мих. Гордѣевъ; надзиратели: н. сов.: Евген. Гр. Епифановичъ, Викт. Вас. Ефимьевъ, свящ. Мих. Ив. Котельниковъ; врачъ; д. ст сов. Ив. Ив. Сергѣевъ; экономъ, Петръ Алекс. Никитинъ; фельдшеръ, Пав. Вас. Рытченковъ.

Члены правленія отъ духовенства: прот.: Петръ Алдр. Рудневъ, Вас. Алекс. Кожинъ, свящ. Семеонъ Ив. Поповъ.

7. Усть-Медвѣдицкое духовное училище.

Смотритель училища, кандидатъ богословія, ст. сов. Петръ Як. Смирновъ; помощ. его, канд. богословія, ст. сов. Іуст. Алдр. Городецкій; преподаватели: канд. богословія: ст. сов.: Никол. Измаил. Платоновъ, Конст. Мих. Успенскій, Сем. Ив. Карповъ, н. сов.: Мих. Ив. Смирновъ, Никол. Вас. Сорокинъ; надзиратели: свящ. Вас. Фед. Жидковъ, к. ас. Фед. Петр. Марковъ; врачъ, к. сов. Мих. Тих. Котовъ.

Члены правленія отъ духовенства: прот. Митроф. Ив. Петровъ, свящ.: Конст. Павл. Смирновъ, Алдр. Вас. Пономаревъ.

8. Новочеркасское епархіальное женское училище.

Предсѣдатель совѣта, прот. Мих. Никол. Кравцовъ; начальница училища, Вѣра Марк. Блощанская; инспекторъ классовъ, кандид. богословія. прот. Конст. Ив. Родосскій (онъ же преподават. закона Божія); члены совѣта: прот.; Зах. Лобовъ, Петръ Алдр. Рудневъ, свящ. Алекс. Ильичъ Лисицынъ; почетный блюститель по хозяйственой части, купецъ Никол. Карп. Черновъ; преподаватели и преподавательницы: закона Божія, свящ. Петръ Вас. Ефимьевъ; христіанской педагогики, свящ. Петръ Шапошниковъ; русскаго яз. и словесности: П. С. Князевъ, О. В. Симашко, канд. богосл. В. И. Знаменскій; алгебры и геометріи, Алекс. Анаст. Дорфманъ; физики: Мих. Мефод. Бордышевъ, А. Г. Бѣляевскій; космографіи и ариѳметики, Лидія Петр. Касабіева; тригонометріи и ариѳметики, Мих. Фед. Зиминъ; географіи и природовѣдѣнія, Гр. Леонт. Епифановичъ; естествовѣдѣнія, Б. С. Пѣнкевичъ; гражданской исторіи, н. сов. Алдр. Алекс. Алфеевъ; педагогики, канд. богосл. Ив. Ив. Беневоленскій; пѣнія, тит. сов. Пав. Іоким. Степановъ; чистописанія и рисованія, Евген. Гр. Морозова; медицины, врачъ Варв. Тим. Рыковская; рукодѣлія: Лариса Алекс. Александрова, Уліан. Андр. Дмитріева; французскаго яз: Марія Кар. Гальманъ, Марія Эдуард. Дюссеръ, Анфиса Фед. Сулатцкая; учительн. музыки: М. М. Желтоножкина, А. М. Бѣляева, Н. А. Фесенко, Е. И. Яковлева, К. Л. Желѣзнякъ; руководительница вечерними занятіями по музыкѣ,

О. А. Іереміева; воспитательницы: Іулита Никол. Компанская, Марія Дм. Кожина, Марія Алдр. Нектаревская, Клав. Серг. Алексѣева, Евд. Петр. Ильина, А. П. Скринникова, Б. В. Листова, Алдр. Дм. Кожина, Ант. Алдр. Сальская, Нат. Алдр. Шовская, Елена Зах. Губанова, Мирія Гр. Буткова, Пел. Вас. Глаголева, Ант. Тар. Попова, Недеж. Афан. Борисова, М. Г. Скворцова; дѣлопроизводители: педагогическаго совѣта—Гр. Леонт. Епифановичъ: совѣта по хозяйственнымъ дѣламъ—свящ. А. Агаповъ; экономъ, діак. Ф. Федоровъ; больничная надзирательница, Ол. Зах. Попова; помощн. ея, Хіон. Мих. Грекова; учительн. образцов. школы, Агнія Ив. Шульгина; зубн. врачъ, А. А. Горвать-Божичко.

9. Усть-Медвѣдицкое епархіальное женское училище.

И. д. предсѣдателя совѣта, прот. Митроф. Ив. Петровъ; начальница училища, Раиса Масим. Трофимова; члены совѣта: свящ.: Конст. Павл. Смирновъ, Марк. Мефод. Поповъ, Алдр. Вас. Пономаревъ; преподават.: рускаго яз. исторіи и словесности, Гервасій Дм. Карповъ; русскаго яз., Надеж. Митрофан. Донецкая; природовѣдѣнія и географіи, Ив. Вас. Ткаченко; ариѳметики, Фед. Петр. Марковъ; французскаго яз., Капит. Флор. Бочкова; пѣнія, діак. Іоаннъ Дм. Поповъ; рукодѣлія и чистописанія, Агнія Викт. Макарова; учит. рисованія, Леон. Іосиф. Михайловъ; воспитательницы: Елена Яков. Михайлова, Евдок. Як. Вуколова, Анна Никол. Колесникова, Анна Ив. Погорѣлова.

10. Александровскъ-Грушевская мужская церковно-учительская школа.

Завѣдующій школой, кандид. богосл. свящ. Алдр. Куренновъ; преподаватели: русскаго и церковно-славянскаго яз., (вакансія;) математики и естествознанія, тит. сов. Никол. Як. Писаревскій; исторіи и географіи, кандид. богосл. Андр. Когозовскій; черченія и рисованія, к. р. Ив. Гр. Кудренко; пѣнія и музыки, (вакансія); врачъ, к. ас. Алдр. Ив. Степановскій (онъ же преподаватель гигіены); гимнастики, к. р. Алдр. Прох. Пращикинъ (онъ же дѣлопроизводитель совѣта школы); переплетнаго мастерства, (вакансія).

Образцовая двухклассная церковно-приходская школа. —Попечитель, Андр. Арсен. Гуровъ; законоуч., свящ. Георг. Пащинскій; учит., к. р. Алдр. Прох. Пращикинъ.

11. Донской епархіальный училищный совѣтъ.

Предсѣдатель совѣта, прот. Петръ Вас. Туторскій; члены: протоіереи: Зах. Петр. Лобовъ, Титъ Флегонт. Климентовъ (онъ же казначей), Конст. И. Родосскій, свящ. Митр. Ст. Прокопьевъ, Іоаннъ Як. Артемьевъ, д. ст. сов. Алекс. Матв. Родіоновъ, Никол. Ник. Орловъ, ст. сов.: Влад. Матв. Поздѣевъ, Харит. Ив. Поповъ, Лук. Фед. Свидерскій, Ив. Вас. Юшкинъ, Андр. Ст. Дроновъ; дѣлопроизводитель, свящ. Серг. Добровольскій.

12 Окружныя отдѣленія училищнаго совѣта.

Черкасское.—Предсѣдатель прот. Вас. Мих. Памфиловъ; и д. окружного наблюдателя: свящ. Вас. Ив. Богомоловъ; члены: протоіереи: Іоаннъ Алекс. Вуколовъ, Симеонъ Ст. Троицкій, Петръ Алдр. Рудневъ, Вас. Алдр. Іереміевъ, свящ. Порф. Алекс. Васильевъ (онъ же казначей), Андр. Мих. Гудковъ (онъ же дѣлопроизводитель), Іоганъ Ник. Золотаревъ, Мих. Алекс. Лукьяновъ, Нилъ Вас. Васильевъ, Митр. Ст. Прокопьевъ, ст. сов.: Ив. Вас. Юшкинъ, Як. Павл. Ратмировъ, Пав. Мих. Корабейниковъ, полк. Конст. Вас. Пухляковъ, в. старш. Вас. Петр. Фицхелауровъ.

Таганрогское.—Предсѣдатель, свящ. Ник. Вас. Добровольскій; окружной наблюдатель, свящ. Мих. Фед. Поляковъ; почет. члены: свящ. Серг. Вас. Добровольскій, Вас. Алдр. Покатиловъ; члены: прот.: Петръ Павл. Смирновъ, Алдр. Сем. Краснопольскій, свящ.: Вас. Ремезовъ, Мих. Ник. Бѣлявскій, Леон. Предтеченскій, Алекс. Ант. Алексѣевъ, Алекс. Агатовъ, Вас. Розановъ, Алекс. Георг. Войтовъ (онъ же казначей), Платонъ Ив. Евфимьевъ, Петръ Мих. Наливкинъ, к. сов. Ив. Тим. Сазоновъ, Петръ Феодос. Поповъ, Андр. Никол. Греченковъ, Веніам. Вас. Доброславскій.

1-е Донское.—Предсѣдатель, прот. Вас. Ив. Ильинскій; окружной наблюдатель, свящ. Фед. Емельяновъ; почетн. чле-

нъ, Андрон. Ст. Каргальскій; члены: прот. Петръ Дубровскій, свящ.: Петръ Мельниковъ, Митр. Дорговскій, Никол. Поповъ, Евгеній Поповъ, Алекс. Щербаковъ, Іоаннъ Сахаровъ, Григ. Кравченко, Конст. Ефимьевъ, Мих. Секретевъ, Пав. Мишустовъ (онъ же дѣлопроизводитель), Иллар. Титовъ, псалом.: Евтихій Холостовъ, Мих. Петровъ, тит. сов. Алекс. Ив. Кунаковъ (онъ же казначей), к. секр. Мих. Ив. Винниковъ, г. секр. Ник. Вас. Часовниковъ,

2-е Донское.—Предсѣдатель, прот. Мих. Ив. Крыловъ; окружной наблюдатель, свящ. Іоаннъ Петр. Евсѣевъ; члены: прот. Пав. Мих. Макаровъ, свящ.: Никол. Виноградовъ, Евген. Петр. Поповъ, Никол. Хар. Поповъ, Никол. Ив. Вележевъ, Георг. Алекс. Грибановскій, Алдр. Вас. Гиляревскій, Ник. Вас. Поповъ, Петръ Мельниковъ, Евдок. Ст. Шуляковскій, Мих. Мих. Лукьяновъ, Конст. Вас. Малиновскій, Вас. Филип. Діаконовъ, Вас. Дм. Казьминъ, ген.-м. Ив. Тим. Жидковъ, полк. Мин. Алдр. Поляковъ, в. старш. Герм. Ераст. Генераловъ, к. сов. Ив. Як. Тетеревятниковъ, к.р. Петръ Вас. Лагутинъ, ст. сов.: Афан. Андр. Грановскій, Валер. Вас. Алякритскій, псал. Вас. Петр. Боковъ; дѣлопроизводитель, Як. Як. Поповъ (и. д.).

Усть-Медвѣдицкое.—Предсѣдатель, прот. Алекс. Сем. Лазаревскій; окружной наблюдатель, свящ. Пант. Боголюбскій; члены: прот.: Митр. Ив. Петровъ, Сем. Матв. Одоламскій, свящ.: Марк. Мефод. Поповъ, Конст. Павл. Смирновъ (онъ же дѣлопроизводитель), ст. сов.: Іуст. Алдр. Городецкій, Петръ Як. Смирновъ, Вас. Агаф. Карачевцевъ, полк. Никол. Ст. Рудаковъ, в. старш. Ник. Орест. Поповъ, к. сов. Петръ Ив. Коротковъ, н. сов. Влад. Алдр. Александровъ, к. секр. Ив. Петр. Абрамовъ, ес. Гр. Ив. Поповъ, к. секр. Ив. Ив. Дониковъ (онъ же казначей).

Хоперское.—Предсѣдатель, свящ. Петръ Ив. Протопоповъ; окружной наблюдатель, свящ. Конст. Вас. Лачиновъ; члены: прот.: Никол. Ив. Евфимьевъ, Алекс. Вас. Стефановъ, свящ.: Іоаннъ Іоан. Поповъ, Пав. Вас. Лачиновъ, Мих. Вас. Дубровинъ (онъ же казначей), Петръ Арист. Поповъ (онъ же дѣлопроизводитель), Серг. Ив. Архиповъ, Алдр. Тим. Семеновъ, Пав. Алекс. Вилковъ, Алекс. Ст. Матвѣевъ, Гр. Вас. Ремезовъ, Петръ Як. Борисовъ, ст. сов. Ив. Мих. Ефимьевъ, полк. Помпей Мих. Грудневъ, в. старш. Сем. Ив. Аврамовъ, к. сов. Евг. Вас. Волковъ, к. ас. Мих. Ерм. Поповъ, Алдр.

Ив. Дворянскій, Андр. Афан. Шульпековъ, Вл. Ник. Свѣтозаровъ.

Донецкое.—Предсѣдатель, прот. Ст. Филип. Власовъ; окружные наблюдатели: 1-го уч. свящ. Арк. Алдр. Калининъ, 2-го уч. свящ. Іоаннъ Павл. Поляковъ; члены: прот.: Пав. Андр. Успенскій (онъ же казначей), Никол. Гавр. Рукинъ, свящ.: Алекс. Никиф. Суриновъ, Іоаннъ Іоан. Туркинъ, Фед. Протопоповъ, Ник. Ив. Семеновъ, Гр. Алдр. Кравченковъ, Іоаннъ Мих. Фоминъ, Вас. Андр. Зеленскій, Мих. Як. Евфановъ, Никол. Як. Семеновъ, Анат. Никол. Поповъ, Іоан. Дм. Никольскій, Сав. Яковлевъ, Мих. Іоан. Васильевъ, Никол. Никол. Виноградовъ, Андр. Петр. Поповъ, Іоаннъ Мелеховъ, Ст. Глазуновъ, Георг. Ракитинъ, ст. сов.: Дм. Мих. Болдыревъ, Венид. Петр. Войковъ, н. сов.: Фед. Алекс. Ястребовъ, Ник. Ив. Поляковъ, Петръ Фед. Ефремовъ, к. ас. Никол. Дм. Дувакинъ, ес. Алекс. Ив. Ефремовъ, Левъ Висар. Студеникинъ; дѣлопроизводитель, діак. Андр. Евмен. Яковлевъ (вр. и. об.).

13. Церковно-приходское попечительство при Новочеркасскомъ кафедральномъ Вознесенскомъ соборѣ.

Предсѣдатель попечительства, ст. сов. Ив. Наз. Голубъ; товарищъ предсѣдателя, пот. почет. гражд. Вас. Ефим. Еремѣевъ; члены: непремѣнные: прот.: Сем. Троицкій, Зах. Лобовъ, Петръ Туторскій, свящ. Алекс. Тапинскій; по выбору: ген.-м.: Б. М. Калининъ, Н. А. Карповъ, Г. А. Павловъ, д. ст. сов. П. А. Павловъ, А. И. Павловъ, полк.: И. Л. Каргальскій, Н. П. Ѳоминъ, ст. сов.: Х. И. Поповъ, Н. А. Ушаковъ, А. Г. Жеребковъ, А. Ф. Кирсанова, А. И. Никитина, М. И. Колесниковъ, С. И. Чекаловъ, Ф. В. Шеповаловъ, М. Г. Вѣтровъ (онъ же секретарь), діак. И. С. Давидовъ (онъ же казначей), М. М. Фоминъ, Ф. Н. Поцѣпуховъ, А. Н. Троицкая, Е. А. Слащевская.

14. Донской отдѣлъ Императорскаго православнаго палестинскаго общества.

Предсѣдатель, высокопреосвященный Митрофанъ, архіепископъ Донской и Новочеркасскій; товарищъ предсѣдателя, преосвященный Гермогенъ, епископъ Аксайскій; и. об. казначея, прот. Сим. Троицкій; дѣлопроизводитель, Алдр. Мих. Мамоновъ.

15. Донское епархіальное Аксайско-богородичное братство.

Предсѣдатель совѣта, высокопреосвященный Митрофанъ, архіепископъ Донской и Новочеркасскій; товарищъ предсѣдателя, войсквой наказный атаманъ в. Д.; помощникъ предсѣдателя, преосвященный Гермогенъ, епископъ Аксайскій; члены совѣта; прот.: Сим. Стеф. Троицкій, Петръ Сильв. Долгополовъ, Вас. Мих. Памфиловъ, Мих. Никит. Кравцовъ, свящ. Дм. Андр. Смирновъ, д. ст. сов. Алекс. Матв. Родіоновъ, Фед. Карп. Фроловъ, ст. сов. Харит. Ив. Поповъ, Андр. Ст. Дронов; казначей совѣта, прот. Зах. Петр. Лобовъ; секретарь совѣта, прот. Петръ Алдр. Рудневъ,

16. Донской комитетъ православнаго миссіонерскаго общества.

Предсѣдатель комитета, высокопреосвященный Митрофанъ, архіепископъ Донской и Новочеркасскій; товарищъ предсѣдателя, преосвященный Гермогенъ епископъ Аксайскій; члены: войсковой наказный атаманъ генералъ отъ кавалеріи Вас. Ив. Покотило, прот. Тит. Флегонт. Климентовъ' М. Н. Кравцовъ, Д. Ф. Афанасьевъ, свящ. Петръ Сем. Знаменскій, д. ст. сов. Алекс. Матв. Родіоновъ, Фед. Карп. Фроловъ. ст. сов.: Харит. Ив. Поповъ, Ив. Назар. Голубъ, Андр. Ст. Дроновъ; дѣлопроизводитель, прот. Петръ Сильв. Долгополовъ.

17. Донской епархіальный противостарообрядческій и противосектантскій миссіонерскій комитетъ.

Предсѣдатель комитета, преосвященный Гермогенъ, епископъ Аксайскій; члены: прот.: Сем. Стеф. Троицкій, Мих. Кравцовъ, Петръ Вас. Туторскій, Зах. Петр. Лобовъ (онъ же дѣлопроизводитель), Петръ Сильв. Долгополовъ (онъ же казначей), Леонидъ Рязанскій, ст. сов. Харит. Ив. Поповъ, н. сов. Никол. Ив. Орловъ, Дм. Ив. Граціанскій; епархіальные миссіонеры: противосектантскій—канд. богословія Вас. Ив. Богомоловъ, противостарообрядческій—свящ. Іоаннъ Артемьевъ.

18. Совѣтъ Іоанно-Богословскаго общества вспомоществованія нуждающимся воспитанникамъ Донской духовной семинаріи.

Покровитель общества, высокопреосвященный Митрофанъ, архіепископъ Донской и Новочеркасскій; предсѣдатель совѣта, ректоръ Донской духовной семинаріи прот. Дм. Богоявленскій; товарищъ предсѣдателя, инспекторъ сименаріи, ст. сов. Андр. Алдр. Кирилловъ; члены: ст. сов. Ив. Алекс. Глѣбовъ (онъ же дѣлопроизводитель), Харит. Ив. Поповъ, прот. Алдр. Власовъ, Н. В. Ястремскій (онъ же казначей).

19. Совѣтъ Донского епархіальнаго церковно-историческаго комитета.

Покровитель комитета высокопреосвященный Митрофанъ, архіепископъ Донской и Новочеркасскій; почетный членъ, преосвященный Гермогенъ, епископъ Аксайскій; совѣтъ комитета: предсѣдатель, Андр. Алдр. Кирилловъ; товарищъ его, прот. Т. А. Донецкій; члены: прот.: С. С. Троицкій, Зах. Петр. Лобовъ, Н. А. Моисеевъ, В. А. Кожинъ, свящ. В. А. Чернявскій, ст. сов. Харит. Ив. Поповъ, И. Н. Орловъ, Л. Ф. Свидерскій, гв. полк. Леон. Вас. Багаевсковъ, Петръ Сам. Якушовъ.

20 Попечительств благотворительныхъ учрежденій при храмѣ Серафима Саровскаго чудотворца въ г. Новочеркасскѣ.

Почетный предсѣдатель, Ив. Ст. Кіевскій; предсѣдатель попечительства и правленія, Гавр. Вас. Мартыновъ; члены правленія: свящ. Каз. Сердюковъ, Прокоф. Ив. Васютинъ, Петръ Пр. Орловъ, Ив. Гр. Григорьевъ; секретарь, Конст. Степ. Афанасьевъ.

Справочныя свѣдѣнія.

Отдѣлъ III.

I. Административное дѣленіе области войска Донского.

Распредѣленіе засѣдательскихъ участковъ.

Черкасскій округъ.

1-й участокъ.—Станицы: Кривянская съ хуторами, Заплавская, Бесергеневская и Мелеховская съ хуторами по правую сторону р. Дона, Новочеркасская и ея хутора: Больше-Логскій, Власово-Аютинскій, Грушевскій, Персіяновскій и Мишкинскій; посел.: Максимовскій и Яновскій Сулиновской волости и Сидорово-Кадамовскій Федоровской волости.—*Квартира засѣдателя—въ г. Новочеркасскѣ.*

2-й участокъ.—Станицы: Аксайская, Александровская и Грушевская съ ихъ хуторами; посел. Гребцовскій Сулиновской волости и дачи подъ Аксайскими горами.—*Квартира засѣдателя—въ ст. Аксайской.* Адресъ: *станица Аксайская.*

3-й участокъ.—Станицы: Багаевская, Манычская, съ ихъ хуторами; хутора станицъ: Бесергеневской, Заплавской и Мелеховской по лѣвую сторону р. Дона; волость Манычско-Балабинская и войсковыя земли съ поселеніями, не входящими въ 4-й участокъ.—*Квартира засѣдателя—въ ст. Багаевской.* Адресъ: *станица Багаевская.*

4-й участокъ.—Станицы: Егорлыцкая, Кагальницкая и Мечетинская съ хуторами; волости: Алексѣевская, Гуляй-Борисовская; войсковыя земли 4 отдѣла: подъ №№ 11, 12, 13, 19, 20, 21, 22, 23, 24 и 27, причисленныя къ станицамъ Егорлыцкой и Мечетинской и подъ №№ 5, 8, 16, 18, 28, 41 и лит. Б. и Х и въ раіонѣ Гуляй-Борисовской волости съ находящимися на нихъ хуторами и частновладѣльческими поселеніями.—*Квартира засѣдателя—въ ст. Мечетинской.* Адресъ: *станица Мечетинская.*

5-й участокъ.—Станица Владимирская; волости: Сулиновская, Федоровская съ ихъ хуторами и поселками за исключеніемъ входящихъ въ раіонъ полицейскаго пристава акціонернаго общества Сулинскаго завода; хутора Новочеркасской станицы, Малонесвѣтайскій, Дарьинско-Ермаковскій, Павловско-Соколовско и Александровско-Кундрюческіе, Николаевско-Журавскій, Садковско-Николаевскій; Провальскій конскій заводъ и Сулиновскій поселокъ. — *Квартира засѣдателя — въ посел. Сулиновскомъ.* Адресъ: *станція Сулинъ Ю.-В. ж. д.*

Полицейскій приставъ ст. Старочеркасской. — Станицы: Ольгинская, Старочеркасская и Хомутовская съ ихъ хуторами.—*Квартира пристава—въ ст. Старочеркасской.* Адресъ: *ст. Старочеркасская.*

Полицейскій приставъ акціонернаго общества Сулинскаго завода.—Заводъ общества съ поселеніемъ и рудниками; хутора: Сулиновско-Кундрюческій и Раковъ Новочеркасской станицы; поселки: Скелеватскій и Вербинскій Сулиновской волости; поселеніе при стан. „Черевково“ и поселокъ Долотинскій. — *Квартира пристава—въ поселеніи завода.* — Адресъ: *станція Сулинъ Ю.-В. ж. д.*

Первый Донской округъ.

1-й участокъ.—Станицы: Генералъ-Ефремовская, Терновская, Чертковская, Филипповская, Цымлянская со всѣми хуторами и поселками, кромѣ поселковъ на войсковыхъ земляхъ, причисленныхъ въ полицейскомъ отношеніи къ станицѣ Чертковской, и хуторовъ: Крюкова Терновской станицы и Садки Филипповской станицы.—*Квартира засѣдателя—въ ст. Цымлянской.* Адресъ: *ст. Цымлянская.*

2-й участокъ.—Станицы: Каргальская, Кумшацкая, Романовская и волость Мартыновская со всѣми хуторами, поселками и временными поселеніями на юртовыхъ земляхъ и войсковыхъ участкахъ.—*Квартира засѣдателя - въ ст. Романовской.* Адресъ: *станица Романовская.*

3-й участокъ.— Станицы: Ермаковская, Екатерининская и волость Зазерская со всѣми хуторами, поселками, выселками, рудниками и временными поселеніями, какъ на юртовыхъ земляхъ, такъ и на войсковыхъ участкахъ, причисленныхъ

въ административномъ отношеніи къ станицамъ: Ермаковской и Чертковской.—*Квартира засѣдателя—въ ст. Ермаковской,* Адресъ: *станція „Тацынская" Ю.-В. ж. д.*

4-й участокъ.—Станицы: Золотовская, Кочетовская; хутора Константиновской станицы; волость Орловская со всѣми хуторами, поселками, выселками и временными поселеніями на юртовыхъ земляхъ, за исключеніемъ хуторовъ Кочетовской станицы: Керченскаго и Дудковскаго.—*Квартира засѣдателя—въ ст. Константиновской.* Адресъ: *станица Константиновская.*

5-й участокъ.— Станицы: Семикаракорская, Раздорская на Дону; волость Кузнецовская со всѣми хуторами, поселками, выселками и временными поселеніями на юртовыхъ земляхъ. —*Квартира засѣдателя—въ ст. Раздорской на Дону.* Адресъ: *станица Раздорская на Дону.*

6-й участокъ.—Станицы: Верхне-Кундрюческая, Нижне-Кундрюческая, Усть-Быстрянская со всѣми хуторами, поселками, выселками и временными поселеніями на юртовыхъ земляхъ; хутора: Керченскій и Дудковскій Кочетовской станицы.—*Квартира засѣдателя—въ ст. Нижне-Кундрюческой.* Адресъ: *станица Нижне-Кундрюческая.*

7-й участокъ.— Станицы: Богоявленская, Камышевская, Маріинская, Николаевская со всѣми хуторами, поселками и временными поселеніями на владѣльческихъ участкахъ, прилегающихъ къ станицамъ: Камышевской, Маріинской и Богоявленской.—*Квартира засѣдателя—въ ст. Николаевской.* Адресъ: *станица Николаевская.*

8-й участокъ. — Станицы: Андреевская, Баклановская, Нижне-Курмоярская и волость Ильинская со всѣми хуторами, поселками, выселками и временными поселеніями на юртовыхъ земляхъ и на войсковыхъ участкахъ подъ №№ 6 и 7; хутора: Крюковъ Терновской станицы и Салки Филипповской станицы— *Квартира засѣдателя въ хуторѣ Дубовскомъ Нижне-Курмоярской станицы.* Адресъ: *станція „Ремонтная" Владикавказской ж. д.*

Полицейскій приставъ станицы Ермаковской.—Квартира въ станицѣ Ермаковской.

Полицейскій приставъ станицы Константиновской.— Квартира въ станицѣ Константиновской.

Полицейскій надзиратель станицы Романовской—Квартира въ ст. Романовской.

Полицейскій надзиратель станицы Семикаракорской.—Квартира въ ст. Семикаракорской.

Полицейскій надзиратель станицы Цымлянской—Квартира въ ст. Цымлянской.

Второй Донской округъ.

1-й участокъ.—Станицы: Новогригорьевская, Старогригорьевская, Сиротинская со всѣми ихъ хуторами.—*Квартира засѣдателя—въ ст. Сиротинской.* Адресъ: *ст. Сиротинская.*

2-й участокъ. — Станицы: Иловлинская, Качалинская, Трехъ-Островянская со всѣми хуторами; волости: Карповская и Котлобанская со всѣми поселками, войсковыми и частновладѣльческими землями.— *Квартира засѣдателя—въ ст. Качалинской.* Адресъ: *ст. Качалинская.*

3-й участокъ.—Станицы: Голубинская съ хуторами, за исключеніемъ хуторовъ: Песковатскаго и Сокаревскаго; Пятіизбянская съ хуторами, за исключеніемъ хутора Стараго Калача; волости: Бузиновская, Мариновская, Ново-Петровская совсѣми поселками.—*Квартира засѣдателя—въ хут. Калачъ Пятіизбянской станицы.* Адресъ: *хут. Калачъ на Дону.*

4-й участокъ.—Станица Верхне-Чирская со всѣми хуторами; хутора Нижне-Чирской станицы, за исключеніемъ Больше-Тернового, Мало-Тернового, Елфимовскаго, Дальне-Подгорскаго, Дербенцева, Кололовскаго, Лагутина, Секретевскаго, Синяпкина, Чернышкова и Ярскаго; волости: Громославская со всѣми поселеніями и войсковыми участками, за исключеніемъ Аксайско-Чиковскаго поселка, и Добринскаго со всѣми поселками.—*Квартира засѣдателя—въ ст. Нижне-Чирской.* Адресъ: *станица Нижне-Чирская.*

5-й участокъ.—Станицы: Краснощековская, Чернышевская съ хуторами: хутора Нижне-Чирской станицы: Дербенцевъ, Елфимовскій, Секретевъ, Дальне-Подгорскій, Кололовскій, Синяпкинъ, Мало-Терновой, Больше-Терновой, Лагутинъ, Ярской, Чернышковъ; волость Калачево-Куртлакская со всѣми посел-

ками и войсковыми участками за №№ 15, 16 и 17. - *Квартира засѣдателя—въ хуторѣ Обливскомъ Чернышевской станицы.* Адресъ: *хут. Обливскій.*

6-й участокъ.—Станицы: Есауловская съ хуторами, за исключеніемъ хуторовъ: Рычкова, Подстепного и Чаусова; Кобылянская съ хуторами, за исключеніемъ хуторовъ: Чарвленаго, Ново-Аксайскаго, Дураковскаго, Моисеева, Шестакова, Антонова, Жутова, Кумскова, Нижне Рубежнаго, Ромашкина, Калачевскаго, Гадичьяго, Молоканскаго, Нижне-Кибиревскаго, Ильменскаго, Верхне-Рубежнаго и Верхне-Кибиревскаго; хутора: Верхне-Курмоярской, Нагавской и Потемкинской станицъ, расположенные на правой сторонѣ р. Дона.—*Квартира засѣдателя—въ ст. Есауловской.* Адресъ: *станица Есауловская.*

7-й участокъ.—Станицы; Верхне-Курмоярская, Нагавская, Потемкинская съ хуторами, за исключеніемъ хуторовъ: Черепашьяго, Отшибнаго, Жирнаго, Чепурьяго, Базковскаго, Текучева, Трубкина, Старо-Нагавскаго, Кирѣевскаго, Атнова, Черепашьяго, Комарова, Семенова, Минаева, Берестянскаго, Балабанскаго, Багатовскаго, Панкрушкина и Бѣлозерскаго; хутора Кобылянской станицы, расположенные съ лѣвой стороны р. Дона; Аксайско Чиковское поселеніе Громославской волости; 12 отдѣлъ войсковыхъ земель; хутора Есауловской станицы: Рычковъ, Подстепный и Чаусовъ.—*Кватира засѣдателя—въ ст. Потемкинской.* Адресъ: *Верхне-Курмоярское почтово-телеграфное отдѣленіе.*

Полицейскій приставъ станицы Нижне-Чирской.—Адресъ: *ст. Нижне-Чирская.*

Полицейскій приставъ хутора Калача на Дону.—Въ вѣдѣніи его хуторъ Старый Калачъ Пятіизбянской станицы. Адресъ: *хут. Калачъ на Дону.*

Полицейскій приставъ хутора Любимова Таубевской станицы.—Въ вѣдѣніи его станица Таубевская со всѣми хуторами и поселками и поселки на войсковыхъ участкахъ: Басовъ, Большой-Аверковъ, Козыревъ, Малый-Аверковъ, Сачковъ и одно поселеніе безъ названія.—Адресъ:—*стан. „Морозовская" Юго-Восточ. ж. д.*

Полицейскій приставъ хутора Николаевскаго Верхне-Курмоярской станицы.—Въ вѣдѣніи его хут.: Николаевскій, Захаровъ, Котельниковъ, Нагольный, Траилинъ.—Адресъ *станція „Котельниково" Владикавказской ж. д.*

Полицейскій приставъ хутора Обливскаго Чернышевской станицы:—Адресъ: *хуторъ Обливскій.*

Усть-Медвѣдицкій округъ.

1-й участокъ.—станицы: Краснокутская и Усть-Хоперская со всѣми хуторами; слобода Чистякова съ поселками и всѣ поселенія 20-го отдѣла войсковыхъ земель.—*Квартира засѣдателя въ ст. Краснокутской.* Адресъ: *ст. Краснокутская.*

2-й участокъ.—Станица Распопинская со всѣми хуторами; слобода Ефремовка съ поселками; всѣ хутора станицы Усть Медвѣдицкой.—*Квартира засѣдателя въ ст. Усть-Медвѣдицкой.* Адресъ: *ст. Усть-Медвѣдицкая.*

3-й участокъ.—Станицы: Клѣтская, Кременская и Перекопская со всѣми хуторами; Кременской Вознесенскій монастырь.—*Квартира засѣдателя въ станицѣ Клѣтской.* Адресъ: *ст. Клѣтская.*

4-й участокъ.—Станицы: Глазуновская, Ново-Александровская и Скуришенская со всѣми хуторами; Александровская дача Александровско-Дубровскаго лѣсничества.—*Квартира засѣдателя въ ст. Глазуновской.* Адресъ: *ст. Глазуновская.*

5-й участокъ. Станицы: Арчадинская и Кепинская со всѣми хуторами; слобода Гуляевка со всѣми поселками; дача Арчадинская Арчадинско-Рахинскаго лѣсничества.—*Квартира засѣдателя въ станицѣ Арчадинской.* Адресъ: *ст. Арчадинская.*

6-й участокъ.—Станицы: Етеревская и Раздовская на Медвѣдицѣ со всѣми хуторами; слобода Сидоры съ поселками; дача Рахинская Арчадинско-Рахинскаго лѣсничества.—*Квартира засѣдателя—въ ст. Етеревской.* Адресъ: *Сѣнновское поч. отд.*

7-й участокъ. Станицы: Березовская и Сергіевская со всѣми хуторами; 26-й отдѣлъ войсковыхъ земель.—*Квартира засѣдателя—въ ст. Березовской.* Адресъ: *ст. Березовская.*

8-й участокъ.—Станица Малодѣльская со всѣми хуторами; слобода Арчадинско-Чернушенская съ поселками; 27-й отдѣлъ войсковыхъ земель.—*Квартира засѣдателя—въ ст. Березовской.* Адресъ: *ст. Березовская.*

9-й участокъ.—Станица Островская со всѣми хуторами; слободы Орѣховская и Даниловка съ посеками и частновладѣльческими землями, находящимися въ раіонѣ этихъ волостей; Орѣховская дача Арчадинско-Рахинскаго лѣсничества.—*Квартира засѣдателя въ слоб. Орѣховской.* Адресъ: *слоб. Орѣховская.*

Полицейскій приставъ станицы Усть-Медвѣдицкой.—Въ вѣдѣніи его: поселеніе станицы Усть-Медвѣдицкои; Усть-Медвѣдицкій женскій Преображенскій монастырь и мельницы: Семенова, Бурыкина-Тадорскаго и Чиркова.—Адресъ: *станица Усть-Медвѣдицкая.*

Полицейскій приставъ слободы Михайловки.—Въ вѣдѣніи его: слобода Михайловка съ поселками: Староселье, Кобыленской и Себровымъ и всѣми поселками, образовавшимися на бывшихъ банковскихъ (крестьянскаго земельнаго банка) земляхъ въ раіонѣ Михайловской волости.—*Квартира пристава въ слоб. Михайловкѣ.* Адресъ: *ст. Себряково.*

Полицейскій приставъ хутора Фролова.—Въ вѣдѣніи его поселеніе хут. Фролова Кременской ст. и хут. Грачи Кепинской ст.—*Квартира пристава—въ хут. Фроловѣ* Адресъ: *Фроловское почт. отд.*

Хоперскій округъ.

1-й участокъ.—Станицы: Добринская, Михайловская; слободы: Краснопольская, Успенская; войсковыя и частныя земли; Хоперское лѣсничество.—*Квартира засѣдателя—въ ст. Михайловской.* Адресъ: *Урюпинская почтово-телеграфная контора.*

2-й участокъ.—Станицы: Котовская, Луковская, Петровская, Тепикинская, Урюпинская; слобода Николаевская съ частновладѣльческими землями.—*Квартира засѣдателя—въ ст. Урюпинской.* Адресъ: *Урюпинская почтово-телеграфная контора.*

3-й участокъ.—Станицы: Акишевская, Бурацкая, Праворторовская, Тишанская; слобода Солонская; 30-й отдѣлъ войсковыхъ и частновладѣльческихъ земель; дачи Хоперскаго лѣсничества. *Квартира засѣдателя—въ ст. Тишанской.* Адресъ: *ст. Тишанская.*

4-й участокъ.—Станицы: Арженовская, Букановская, Зотовская, Кумылженская, Слащевская, Федосѣевская; Дубровское лѣсничество; станція Кумылга.—*Квартира засѣдателя — въ ст. Зотовской.* Адресъ: *станица Зотовская.*

5-й участокъ.—Станицы: Преображенская, Филоновская; 34-й отдѣлъ войсковыхъ земель.—*Квартира засѣдателя—въ станицѣ Филоновской.* Адресъ: *Филоновское почтово-телеграфное отдѣленіе.*

6-й участокъ.—Слободы: Александровская, Купавская, Мачушанская, Тростянская, Семеновская; вновь населенные хутора на 32 и 33 отдѣлахъ войсковыхъ земель.—*Квартира засѣдателя—въ слободѣ Мачехѣ.* Адресъ: *Мачехское почт. отдѣленіе.*

7-й участокъ.—Станицы: Аннинская, Алексѣевская, Дурновская, Павловская, Усть-Бузулуцкая, Ярыженская.—*Квартира засѣдателя—въ ст. Алексѣевской.* Адресъ: *Алексѣевское почт.-тел. отдѣленіе.*

Полицейскій приставъ станицы Урюпинской—Адресъ: *ст. Урюпинская.*

Полицейскій приставъ хутора Самсонова Аннинской станицы. Въ вѣдѣніи его хутора: Самсоновъ и Перевозинскій Аннинской станицы и Громковскій Филоновской станицы.—*Квартира въ хут. Самсоновѣ.* Адресъ: *Самсоновское почт.-тел. отдѣленіе.*

Полицейскій надзиратель хуторовъ: Куликова Ярыженской ст. и Новониколаевскаго Михайловской ст.—Квартира въ хут. Куликовомъ. Адресъ: *хут. Куликовъ.*

Донецкій округъ.

1-й участокъ.—Станица Гундоровская съ хуторами; хутора Каменской станицы, за исключеніемъ хуторовъ: Иванкова, Глубокинскаго, Рыгина и Косоногова; волость Тарасовская.—*Квартира засѣдателя – въ ст. Каменской.* Адресъ: *станица Каменская.*

2-й участокъ.—Станицы: Луганская, Митякинская съ хуторами.—*Квартира засѣдателя—въ ст. Митякинской.* Адресъ: *станица Митякинская.*

3-й участокъ. — Волости: Волошинская, Деркуло-Обливская, Малчевско-Полянская, Средне-Наголинская и Титовская съ поселками.—*Квартира засѣдателя — въ слоб. Волошинской.* Адресъ: *Волошинское почтовое отдѣленіе.*

4-й участокъ.—Волости: Анново-Ребриковская, Грековo-Степановская, Леоново-Калитвенская, Колодезянская, Яново-Шептуховская съ поселками.—*Квартира засѣдателя—въ слободѣ Маньково-Калитвенской.* Адресъ: *слоб. Маньково-Калитвенская.*

5-й участокъ.—Станицы: Казанская, Мигулинская съ хуторами; волость Тиховско-Журавская съ поселками.—*Квартира засѣдателя—въ ст. Мигулинской.* Адресъ: *ст. Мигулинская.*

6-й участокъ. — Станицы: Вешенская, Еланская съ хуторами; волость Пономаревская съ поселками.—*Квартира засѣдателя—въ станицѣ Вешенской.* Адресъ: *станица Вешенская.*

7-й участокъ. — Станица Милютинская съ хуторами; волости: Голодаево-Сариновская, Маньково-Березовская, Селивановская съ поселками. — *Квартира засѣдателя — въ слободѣ Маньково-Березовской,* Адресъ: *слобода Маньково-Березовская.*

8-й участокъ. — Станицы: Калитвенская, Усть-Бѣлокалитвенская съ хуторами.—*Квартира засѣдателя—въ станицѣ Усть-Бѣлокалитвенской.* Адресъ: *станица Усть-Бѣлокалитвенская.*

9-й участокъ.—Волости: Верхне-Ольховская, Верхне-Макѣевская, Дегтевская, Терновская съ поселками.—*Квартира засѣдателя — въ слободѣ Верхне-Макѣевской.* Адресъ: *слобода Верхне-Макѣевская.*

10 й участокъ. — Волости: Самсоново-Калитвенская, Карпово-Обрывская, Скасырская, Яновская съ поселками.—*Квартира засѣдателя въ слободѣ Яновой.* Адресъ: *Яновское почт. отд.*

11-й участокъ.—Волости: Верхне Большинская, Поляково-Наголинская, Поповско-Иловайская, Усть-Мечетинская съ поселками.—*Квартира засѣдателя—въ поселкѣ Верхне-Грековомъ Верхне-Большинской волости.* Адресъ: *Шалаевское почт. отд.*

12-й участокъ.—Волости: Большинская, Ефремово-Степановская, Процыково-Березовская, Сариново-Чернозубовская, Талово-Калитвенская, Усть-Березовская съ поселками—*Квартира засѣдателя—въ слободѣ Большинской.* Адресъ: *Большинское почт. отдѣленіе.*

13-й участокъ.—Волости: Криворожская, Курнаково-Липовская, Никольско-Покровская, Нижне-Ольховская, Ольхово-Городищенская съ поселками.—*Квартира засѣдателя—въ слободѣ Криворожье.* Адресъ: *Криворожское почт. отдѣленіе.*

Полицейскій приставъ станицы Каменской.—Въ вѣдѣніи его: Каменская станица и хутора ея: Косоноговка и Рыгинъ. —Адресъ: *ст. Каменская.*

Полицейскій приставъ въ пос. при ст. „Миллерово" Юго-Вост. жел. дор.—Въ вѣдѣніи его поселенія: при ст. „Миллерово", Хорольное, при ст. „Малчевской", на владѣльческихъ участкахъ Гришаева, Легостаева, тор. дома бр Ковалевыхъ, Таганцевыхъ, Городинскихъ и пос. Миллерово-Глубокинскій.

Полицейскій надзиратель хут. Иванкова Каменской ст. —Въ вѣдѣніи его хутора: Иванковъ и Глубокинскій и ст. „Глубокая" Ю.-В. ж. д.—Адресъ: *Ст. „Глубокая" Ю.-В. ж. д.*

Таганрогскій округъ.

1-й участокъ.—Волости: Александровская, Весело-Вознесенская, Павлопольская, Хрещатицкая, Федоровская.—*Квартира засѣдателя—въ слободѣ Федоровкѣ.* Адресъ: *Федоровское почт. отдѣленіе.*

2-й участокъ.—Волости: Анастасіевская, Васильевская, Екатериновская, Мало-Кирсановская, Мокро-Еланчикская, Покровско-Кирѣевская.—*Квартира засѣдателя—въ слободѣ Екатериновкѣ.* Адресъ: *Екатериновское почт. отдѣленіе.*

3-й участокъ.—Волости: Амвросіевская, Артемовская, Бѣлояровская, Степаново Крынская, Троицко Харцызская.— *Квартира засѣдателя—въ слободѣ Амвросіевкѣ.* Адресъ: *Амвросіевское почт. отд.*

4-й участокъ.—Волости: Андреевская, Алексѣево-Орловская, Грабовская, Зуевская, Нижне-Крынская, Чистяковская. —*Квартира засѣдателя—въ слободѣ Чистяковой.* Адресъ. *Алексѣево-Леоновское почт. отд.*

5-й участокъ.—Волости: Больше-Кирсановская, Голодаевская, Дмитріевская, Мариновская, Успенская.—*Квартира засѣдателя—въ слободѣ Голодаевкѣ.* Адресъ: *Голодаевское почтово-телеграфное отдѣленіе.*

6-й участокъ.—Волости: Алексѣевская, Матвѣево-Курганская, Милость-Куракинская, Покровская; станція Успенка.—*Квартира засѣдателя—въ слободѣ Матвѣевъ-Курганъ.* Адресъ: *Матвѣево-Курганское почт.-тел. отдѣленіе.*

7-й участокъ.—Волости: Вареновская, Мысъ-Добронадеждинская, Николаевская, Носовская, Сарматская, Троицкая.—*Квартира засѣдателя—въ слободѣ Николаевкѣ.* Адресъ: *г. Таганрогъ.*

8-й участокъ.—Волости: Больше-Крѣпинская, Петровская, Преображенская, Совѣтинская.—*Квартира засѣдателя—въ слободѣ Больше-Крѣпкой.* Адресъ: *Больше Крѣпинское почт. отдѣленіе.*

9-й участокъ.—Волости: Аграфеновская, Астаховская, Дарьевская, Криничанская, Лысогорская.—*Квартира засѣдателя—въ слободѣ Криничанской.* Адресъ: *Криничанское почт. отдѣл.*

10-й участокъ.—Волости: Картушинская, Краснянская, Нагольно-Тарасовская, Павловская, Ровенецкая, Ребриковская.—*Квартира засѣдателя—въ слободѣ Ровеньки.* Адресъ: *Ровенецкое почт.-тел. отд.*

11-й участокъ.—Волости: Бобриковская, Дьяковская, Есауловская, Миллеровская.—*Квартира засѣдателя—въ слободѣ Дьяковой.* Адресъ: *Дьяковское почт. отд.*

Полицейскій приставъ станицы Новониколаевской.—Въ вѣдѣніи его: станица Новониколаевская съ всѣми хуторами, находящимися въ юртѣ станицы.—Адресъ: *ст. Новониколаевская.*

Полицейскій приставъ Макѣевскаго горнаго раіона.—Въ вѣдѣніи его: волость Макѣевская со всѣми ея поселками, рудниками и заводами.—*Квартира пристава—въ поселкѣ Дмитріевскомъ.* Адресъ: *слобода Макѣевка.*

Полицейскій приставъ Должанскаго горнаго раіона.—Въ вѣдѣніи его поселки: Должико-Харитоновскій, Должико-Орловскій; рудники: Отто, Игнатьева, княгини Юсуповой и

стан. „Должанская" Екатерин. ж. д.—*Квартира пристава — на рудникъ.* Адресъ: *Должанское почт. отд.*

Полицейскій приставъ Екатериновскаго горнопромышленнаго общества.—Въ вѣдѣніи его рудники Екатериновскаго и Франко-Русскаго общества.—*Квартира пристава—на рудникъ Екатериновскаго общ.* Адресъ: *ст. „Ханженково" Екатер. ж. д.*

Полицейскій приставъ заводовъ акціонернаго общества „Уніонъ". Адресъ: *сл. Макѣевка.*

Полицейскій приставъ Хрустальскаго горнаго раіона.—Въ вѣдѣніи его: рудники и волость Ново-Павловская.—*Квартира пристава въ поселеніи при ст. „Криндачевка".* Адресъ: *Криндачевское почт.-тел. отд.*

Полицейскій приставъ Боковскаго горнаго раіона. Адресъ: *пос. Мало-Крѣпинскій.*

Полицейскій приставъ Ровенецкаго горнаго раіона.—Въ вѣдѣніи его рудники и поселки: Каменно-Миллеровскій, Фоминовскій. Юськоно-Рафаиловскій. Покровско-Тацинскій.—*Квартира пристава—на рудникъ.* Адресъ: *Ровенецкое поч. от.*

Ростовскій округъ.

1-й участокъ.—Волости: Глѣбовская, Ильинская; часть Чубурковскихъ степей съ восточной стороны Владикавказской жел. дороги; хуторъ Старо-Ильинскій Гниловской станицы и хуторъ Подкущевскій на владѣльческой землѣ.—*Квартира засѣдателя—въ слободѣ Ильинкѣ.* Адресъ: *чрезъ станц. Кущевку Владикавказской ж. д. Кубанской обл.*

2-й участокъ.—Волости: Васильево-Петровская, Ново-Батайская, Ново-Николаевская, Самарская, Шамшевская; хутора Елисаветовской ст.: Бирючинскій, Водянскій, Ельбуздинскій и частновладѣльческія земли.—*Квартира засѣдателя—въ селѣ Самарскомъ.* Адресъ: *Самарское почт. отд.*

3-й участокъ.—Волости: Кагальницкая, Круглянская, Кугейская, Пѣшковская, Семибалковская; хуторъ Государевскій Елисаветовской станицы и часть частновладѣльческихъ земель.—*Квартира засѣдателя—въ селѣ Кагальникѣ.* Адресъ: *село Кагальникъ Ростовскаго округа.*

4-й участокъ.—Волости: Александровская, Глафировская, Екатериновская, Елисаветовская, Маргаритовская, Портъ-Катонская, Шабельская; мѣстечко Ейское-Укрѣпленіе и часть

частновладѣльческихъ земель.—*Квартира засѣдателя—въ слободѣ Александровкѣ.* Адресъ: *слоб. Александровка.*

5-й участокъ.—Елисаветовская станица съ хуторами и хутора станицы Гниловской; волости: Больше-Сальская, Крымская, Несвѣтайская, Чалтырская, Царско-Алексѣевская, Султанъ-Сальская и частновладѣльческіе хутора на Самбекской степи.—*Квартира засѣдателя—въ хуторѣ Синявскомъ.* Адресъ: *хут. Синявскій.*

6-й участокъ.—Отрадовская волость съ поселками, Атаманское лѣсничество и часть владѣльческихъ земель, расположенныхъ по рѣкамъ: Мокрой-Чубуркѣ, Средней-Чубуркѣ, Ея и по балкамъ: Водяной, Сухой-Чубуркѣ, Безъимянной, Лопатиной, Воровской, Картушиной.—*Квартира засѣдателя—стан. „Степная" Владикавк. ж. д.* Адресъ: *ст. „Степная" Владикавказской ж. д.*

Полицейскій приставъ посада Азова.—Въ вѣдѣніи его: посадъ Азовъ, деревня Петрогоровка, Васильево-Петровской волости и колонія Ново-Александровская. Адресъ: *Посадъ Азовъ.*

Полицейскій приставъ станицы Гниловской.—Въ вѣдѣніи его: станица Гниловская, хут. Олимпіадовскій и поселенія по лѣвой сторонѣ рѣки Дона отъ станціи Зарѣчной Владикавказской ж. д.—*Квартира въ станицѣ Гниловской.* Адресъ: *г. Ростовъ на Дону.*

Полицейскій приставъ села Батайска.—Въ вѣдѣніи его: села Батайскъ и Койсугъ.—*Квартира въ селѣ Батайскѣ.* Адресъ: *г. Ростовъ на Дону.*

Сальскій округъ.

1-й участокъ.—Зимовники коннозаводчиковъ Западной части Донского частнаго коннозаводства.—*Квартира засѣдателя въ ст. Великокняжеской.* Адресъ: *ст. Великокняжеская.*

2-й участокъ.—Станицы: Батлаевская, Денисовская, Иловайская, Платовская съ хуторами и поселеніями на юртовыхъ и войсковыхъ участкахъ нижняго запаса съ № 24 по 42.—*Квартира засѣдателя—при станціи Куберле Владикасказской жел. дор.* Адресъ: *Куберлянское почт. отд.*

3-й участокъ.—Станицы: Власовская, Кутейниковская, Ново-Алексѣевская, Чунусовская съ хуторами: волость Себрякова ская съ поселками; участки войсковой земли средняго запас-

съ № 15 по № 41, за исключеніемъ №№ 33, 34 и 35 входящихъ въ участокъ полицейскаго надзирателя.—*Квартира засѣдателя—при станціи Зимовники Владикавказской жел. дор.* Адресъ: *станц. Зимовники.*

4-й участокъ.—Станицы: Атаманская, Бѣляевская, Бурульская, Граббевская, Потаповская, Эркетинская съ хуторами; зимовники коннозаводчиковъ на земляхъ верхняго запаса.—*Квартира засѣдателя—въ ст. Атаманской.* Адресъ: *ст. Атаманская.*

5-й участокъ —Волости: Манычско-Грузская, Манычско-Николаевская; участки войсковой земли средняго запаса подъ №№—5—14; зимовники коннозаводчиковъ Восточной части Донского частнаго коннозаводства: Никан. Казинцева, бр. Скороходовыхъ, И. А. Королькова, Байздренковой и др., расположенныхъ на востокъ къ Астраханской границы.—*Квартира засѣдателя—въ слободѣ Манычско-Грузской.* Адресъ: *слобода Манычско-Грузская.*

6-й участокъ.—Станица Орловская съ хуторами; зимовники коннозаводчиковъ Донского частнаго коннозаводства Восточной части отъ Шургучевыхъ и Ст. Безуглова на западъ до станицы Великокняжеской—*Квартира засѣдателя—въ ст. Орловской.* Адресъ: *станц. „Двойная" Влад. ж. д.*

Полицейскій приставъ станицы Великокняжеской. Адресъ: *стан. Великокняжеская.*

Полицейскій надзиратель хут. Калмыцкаго Ново-Алексѣевской ст.—Въ вѣдѣніи его: хут. Калмыцкій и временныя поселенія на участкахъ войсковой земли средняго запаса №№—33—35. Адресъ: *Зимовниковское почт. отд.*

II. Дѣленіе области войска Донского въ судебномъ отношеніи.

I. Участки судебныхъ слѣдователей.

а) Новочеркасскаго окружного суда.

Судебный слѣдователь по особо важнымъ дѣламъ (камера—въ г. Новочеркасскѣ).

Судебный слѣдователь по важнѣйшимъ дѣламъ (камера—въ г. Новочеркасскѣ).

1-й участокъ г. Новочеркасска (камера въ г. Новочеркасскѣ). 1-я и 4-я полицейскія части г. Новочеркасска.

2-й участокъ г. Новочеркасска (камера въ г. Новочеркасскѣ). 2-я и 3-я полицейскія части г. Новочеркасска и Новочеркасская тюрьма.

1-й участокъ Черкасскаго округа (камера въ г. Новочеркасскѣ). Юртъ Новочеркасской станицы со всѣми хуторами и поселеніями; Сулинскій заводъ Пастухова; войсковой провальскій конскій заводъ; отдѣльная 5-я сотня; вся Сулиновская волость со всѣми поселеніями, за исключеніемъ хуторовъ Максимовскаго и Сидорово-Кадамовскаго; войсковой участокъ „Аксайско-Донское займище".

2-й участокъ Черкасскаго округа (камера въ г. Александровскѣ-Грушевскомъ). Г. Александровскъ-Грушевскій съ рудниками; хутора: Аютинскій и Грушевскій; Владимирская станица и Федоровская волость со всѣми хуторами и поселеніями; хутора: Максимовскій, Сидорово-Кадамовскій Сулиновской волости и Попово-Грушевскій и Ново-Поповскій Кривянской станицы и хутора Раздорской станицы: Кирѣево-Кадамовскій, Даниловъ съ рудниками Ованесова, Куксы и Чурилина съ поселеніями.

3-й участокъ Черкасскаго округа (камера въ г. Новочеркасскѣ). Станицы: Аксайская, Бесергеневская, Заплавская, Старочеркасская со всѣми хуторами, лежащими по правую сторону рѣки Дона; Александровская и Грушевская со всѣми хуторами и поселеніями; станица Кривянская со всѣми хуторами, за исключеніемъ хут.: Попово-Грушевскаго и Ново-Поповскаго; временное поселеніе Зацѣпинское и дачныя поселенія отъ Новочеркасска до Аксайской станицы; станица Мелеховская и хутора ея, расположенные по правую сторону рѣки Дона.

4-й участокъ Черкасскаго округа (камера въ станицѣ Кагальницкой). Станицы: Багаевская, Манычская, Ольгинская, Хомутовская, Кагальницкая, Мечетинская, Егорлыцкая со всѣми хуторами и поселеніями; части юртовъ станицъ: Бесергеневской, Заплавской, Старочеркасской и Аксайской, расположенныя по лѣвую сторону рѣки Дона, и волости Манычско-Балабинская и Гуляй-Борисовская со всѣми хуторами и поселеніями; хутора Мелеховской станицы, расположенные по лѣвую сторону рѣки Дона.

1-й желѣзнодорожный участокъ округа Новочеркасскаго окружнаго суда (камера въ г. Новочеркасскѣ). Въ чертѣ отчужденія: линіи Юго-Восточныхъ желѣзныхъ дорогъ отъ границы Ростовскаго округа до южнаго диска станціи „Лихой"; вѣтвь Екатерининской желѣзной дороги отъ станціи „Звѣрево" до границы Таганрогскаго округа и вѣтви частновладѣльческихъ желѣзныхъ дорогъ на всемъ ихъ протяженіи.

2-й желѣзнодорожный участокъ округа Новочеркасскаго окружнаго суда (камера въ ст. Каменской). Въ чертѣ отчужденія линіи Юго-Восточныхъ желѣзныхъ дорогъ отъ южнаго диска станціи „Лихой" до границы Воронежской губерніи; вѣтвь Восточно-Донецкой желѣзной дороги отъ станціи „Лихой" до границы Второго Донского округа; вѣтвь Екатерининской желѣзной дороги отъ станціи „Миллерово" до границы области, а равно и линіи вновь строющихся желѣзныхъ дорогъ отъ станціи „Миллерово" и „Лихой" въ предѣлахъ округа суда; внѣ отчужденія поселеніе при станціи „Шептуховка" Юго-Восточныхъ желѣзныхъ дорогъ и поселеніе станицы Ермаковской 1-го Донского округа.

1-й участокъ Донецкаго округа (камера въ ст. Каменской). Станица Каменская, хутора ея: Старая станица, Скородумовка, Диченскій, Нижне-Говейный, Федорцевъ, Верхне-Говейный, Тацынъ, Ригинъ, Малая Каменка (1 част.), Малая Каменка (2 часть), Поповка, Акатновъ, Бѣлгородцевъ, Большая Каменка; станицы: Калитвенская и Усть-Бѣлокалитвенская съ хуторами и поселеніями; волость Карпово-Обрывская.

2-й участокъ Донецкаго округа (камера въ станицѣ Каменской). Станицы: Гундоровская, Луганская и Митякинская съ юртами и поселеніями; волости: Средне-Наголиискаго, Деркуло-Обливская, Волошинская, Малчевско-Полнинская, Тарасовская, Титовская; хутора каменской станицы: Иванковъ и прилегающій къ нему хут. Пиховкинъ 1-й.

3-й участокъ Донецкаго округа (камера въ станицѣ Каменской). Волости: Большинская, Талово-Калитвенская, Голодаево-Сариновская, Маньково-Березовская, Сариново-Чернозубовская, Селивановская, Криворожская, Нижне-Ольховская, Ольхово-Городищенская, Ефремово-Степановская, Курнаково-Липовская, Яновская, Усть-Березовская, Скасырская, со всѣми поселеніями и войсковыми участками; станица Милютинская съ хуторами; юртъ и войсковые участки Ермаковской

станицы 1-го Донского округа, за исключеніемъ поселенія самой станицы.

4-й участокъ Донецкаго округа (камера въ станицѣ Каменской). Волости съ поселеніями и войсковыми участками: Верхне-Ольховская, Верхне-Макѣевская, Поповско-Иловайская, Верхне-Большинская, Усть-Мечетинская, Поляково-Наголинская, Дегтевская, Грекова-Степановская, Колодезянская, Терновская, Никольско-Покровская, Леоново-Калитвенская и Яново-Шептуховская, за исключеніемъ поселенія при ст. „Шептуховка" Юго-Восточн. ж. д.; хутора станицы Каменской: Погорѣловъ, Масаловъ 1-й и 2-й, Астаховъ (2 част.), Березовъ, Дериглазовъ, Вышневецкій, Верхне-Клиновой, Филиппенковъ и Красновъ.

1-й участокъ Перваго Донского округа (камера въ станицѣ Константиновской), Станицы съ хуторами: Кочетовская, Усть-Быстрянская, Екатерининская, Раздорская за исключеніемъ хуторовъ: Кирѣево-Кадамовскаго, Данилова съ рудниками Ованесова, Куксы и Чурилина и поселеніями, Семикаракорская, Золотовская, Константиновская, за исключеніемъ части поселенія этой станицы отъ праваго берега рѣки Дона до Михаило-Архангельской улицы, Нижне-Кундрюческая и Верхне-Кундрюческая; Кузнецовская волость съ поселеніями.

2-й участокъ Перваго Донского округа (камера въ станицѣ Константиновской). Станицы съ хуторами: Маріинская, Камышевская, Кумшацкая, Каргальская, Романовская, Чертковская, Богоявленская, Николаевская; волости съ поселеніями: Мартыновская, Орловская и Зазерская; поселенія на войсковыхъ земляхъ 8 отдѣла; первая Донская тюрьма; часть поселенія станицы Константиновской отъ праваго берега рѣки Дона до Михаило-Архангельской улицы.

1-й участокъ Сальскаго округа (камера въ станицѣ Великокняжеской). 1-й и 2-й засѣдательскіе участки; станица Великокняжеская и полоса отчужденія линіи желѣзной дороги отъ станціи „Шабліевской" до западнаго семафора станціи „Куберле".

2-й участокъ Сальскаго округа (камера въ станицѣ Великокняжеской). 3-й и 4-й засѣдательскіе участки, безъ юрта станицы Граббевской и полоса отчужденія линіи желѣзной дороги отъ западнаго семафора станціи „Куберле" до границы Сальскаго округа.

3-й участокъ Сальскаго округа (камера въ станицѣ Великокняжеской). 5-й и 6 й засѣдательскіе участки; юртъ станицы Граббевской и исполненіе отдѣльныхъ слѣдственныхъ дѣйствій по станицѣ Великокняжеской.

б) Таганрогскаго окружнаго суда.

Таганрогскій округъ.

Судебный слѣдователь по важнѣйшимъ дѣламъ, въ вѣдѣніе котораго входитъ весь округъ Таганрогскаго окружнаго суда (камера въ г. Таганрогѣ).

1-й участокъ г. Таганрога (камера въ г. Таганрогѣ). 1-й полицейскій участокъ г. Таганрога и Таганрогскій рейдъ.

2-й участокъ г. Таганрога (камера въ г. Таганрогѣ). 2-й полицейскій участокъ г. Таганрога, вокзалъ, линія отчужденія по городской землѣ вмѣстѣ съ городской землей и тюрьма.

1-й участокъ Таганрогскаго округа (камера въ г. Таганрогѣ). Портовый участокъ г. Таганрога; Новониколаевская станица съ ея юртомъ; мѣстечко Лакедемоновка; волости: Александровская, Васильевская, Весело-Вознесенская, Екатериновская, Мало-Кирсановская, Мокро Еланчикская, Мысъ-Добро-Надеждинская, Николаевская, Носовская, Павлопольская, Покровско-Кирѣевская, Сарматская, Федоровская, Хрещатицкая.

2-й участокъ Таганрогскаго округа (камера въ г. Таганрогѣ). Волости: Амвросіевская, Анастасіевская, Артемовская, Бѣлояровская, Больше-Кирсановская, Голодаевская, Покровская, Степаново Крынская, Троицкая, Успенская, а также желѣзнодорожная линія, проходящая по территоріи этихъ волостей.

3-й участокъ Таганрогскаго округа (камера въ пос. Дмитріевскомъ. Адресъ: Макѣевская почтово-телег. конт. Таганрогскаго округа). Макѣевская волость, за исключеніемъ поселеній, вошедшихъ въ 6-й слѣдственный участокъ и желѣзнодорожнаго пути, включеннаго въ 7-й слѣдственный участокъ Таганрогскаго округа.

4 й участокъ Таганрогскаго округа (камера и почтовый адресъ—слобода Ровеньки Таганрогскаго округа). Волости: Аграфеновская, Астаховская, Дарьевская, Картушинская, Краснянская, Криничанская, Нагольно-Тарасовская, Павловская, Ребриковская, Ровенецкая.

5-й участокъ Таганрогскаго округа (камера и почтовый адресъ—городъ Таганрогъ). 3-й полицейскій участокъ, за исключеніемъ тюрьмы, вокзала и желѣзнодорожной линіи отчужденія, а также волости: Алексѣевская, Больше-Крѣпинская, Вареновская, Матвѣево-Курганская, Милость-Куракинская, Петровская, Преображенская, Совѣтинская.

6 й участокъ Таганрогскаго округа (камера и почтовый адресъ сл. Макѣевка). Слоб. Макѣевка съ хуторами; рудники „Чайкино“ и „Щегловка“, Русско Донецкаго общества; пос.: Григорьевскій и Евдокіевскій; раіонъ рудниковъ Прохоровскихъ и Рыковскихъ копей и стан. „Мушкетово“ Екатерин. ж. д., а также др. станціи съ линіями ж. д. въ предѣлахъ участка.

7 й участокъ Таганрогскаго округа (камера и почтов. адресъ—пос. Харцызскій) Волости: Алексѣево-Орловская, Андреевскаго, Грабовская, Зуевская, Нижне-Крынская, Троицко-Харцызская, Чистяковская; линія Екатерининской желѣзной дороги со станціями: „Иловайская“, Криничная“, „Харцызскъ“ и „Ханженково“.

8-й участокъ Таганрогскаго округа (камера въ слоб. Крындачевкѣ. Адресъ: Крындачевское почт. отд.). Волости: Бобриковская, Дмитріевская, Дьяковская, Есауловская, Лысогорская, Мариновская, Миллеровская, Новопавловская.

в) Усть-Медвѣдицкаго окружнаго суда.

Усть-Медвѣдицкій округъ.

Судебный слѣдователь по важнѣйшимъ дѣламъ при Усть-Медвѣдицкомъ окружномъ судѣ (камера въ станицѣ Усть-Медвѣдицкой).

1-й участокъ (камера въ ст. Усть-Медвѣдицкой). Станица Усть-Медвѣдицкая въ предѣлахъ вѣдѣнія полицейскаго

пристава безъ хуторовъ; станицы съ ихъ хуторами: Глазуновская, Кумылженская, Клѣтская, Перекопская, Ново-Александровская, Распопинская; волость Ефремовская съ поселками.

2 й участокъ (камера въ слободѣ Михайловкѣ). Волости съ поселками: Михайловская и Сидорская; станицы съ ихъ хуторами: Арчадинская, Етеревская, Кепинская, Раздорская на Медвѣдицѣ, Скуришенская; линія Грязе Царицынской ж. д. съ 316 версты по 393 версту включительно, со станціями: Раковка, Себряково, Панфилово и Кумылга.

3-й участокъ (камера въ ст. Вешенской). Станицы съ ихъ хуторами: Вешенская, Казанская, Мигулинская; волость Тиховско-Журавская.

4-й участокъ (камера въ ст. Усть-Медвѣдицкой). Весь юртъ Усть-Медвѣдицкой станицы (всѣ хутора безъ поселенія самой Усть-Медвѣдицкой станицы); станицы: Букановская, Еланская, Зотовская, Слащевская, Усть-Хоперская, Федосѣевская; волость Пономаревская съ поселками.

5-й участокъ (камера въ станицѣ Березовской). Станицы съ хуторами: Березовская, Островская, Малодѣльская, Сергіевская; волости съ поселками: Орѣховская, Даниловская, Арчадинско-Чернушинская; 26 и 27 отдѣлы войсковыхъ и частныхъ земель Усть-Медвѣдицкаго округа съ казачьими хуторами, расположенными на этихъ земляхъ.

Хоперскій округъ.

1-й участокъ (камера въ ст. Урюпинской). Станицы съ ихъ хуторами: Добринская, Котовская, Михайловская, Петровская, Тепикинская, Урюпинская; Урюпинская вѣтвь и часть главной линіи Грязе-Царицынской ж. д. отъ границы Воронежской губ. по 263 версту включительно, со станціями Алексиково и Урюпино и линія Харьково-Балашовской ж. д. съ 512 по 530 версту, со станціей Калмыкъ.

2 й участокъ (камера въ ст. Урюпинской). Станицы съ ихъ хуторами: Аннинская, Преображенская, Филоновская; волости съ поселками: Александровская Купавская, Мачушанская, Николаевская, Семеновская, Тростянская; 32 и 33 отд. войсковыхъ земель со вновь образованными на нихъ поселе-

ніями; линія Грязе-Царицынской жел. д. съ 254 версты и по 315 версту включительно со станціями Бударино, Филоново, Ярыженская; Хоперская окружная тюрьма.

3 й участокъ (камера въ ст. Урюпинской). Станицы съ хуторами: Акишевская, Алексѣевская, Арженовская, Бурацкая, Дурновская, Луковская, Павловская, Правоторовская, Тишанская, Усть-Бузулуцкая, Ярыженская (не включая хутора Куликова); волости: Краснопольская, Солонская, Успенская съ поселками.

2-й Донской округъ.

1-й участокъ (камера въ ст. Нижне-Чирской). Станицы съ ихъ хуторами: Верхне-Чирская, Есауловская, Кобылянская, Нижне-Чирская; линія Восточно-Донецкой ж. д. съ 83 версты по 136 включительно, со станціями: Суровикино, Чиръ и Рычково.

2-й участокъ (камера въ хут. Калачѣ Пятіизбянской станицы). Станицы съ ихъ хуторами: Голубинская, Пятіизбянская; волости съ поселками: Бузиновская, Громославская, Добринская, Карповская, Мариновская; вѣтвь ж. д. Волго Донской отъ станціи „Донской“ до границы Саратовской губерніи и части Восточно-Донецкой вѣтви отъ „Кривой Музги“ до станціи „Ляпичево“, т. е. до 82 версты включительно, со станціями: „Донская“, „Кривая Музга“, „Карповка“ и „Ляпичево“.

3 й участокъ (камера на ст. Котельниково“ Влад. ж. д.). Части юртовъ съ поселеніями станицъ: Баклановской, Верхне-Курмоярской, Нагавской, Нижне-Курмоярской, Потемкинской, Филипповской, расположенные по лѣвую сторону р. Дона; волость Ильинская съ поселками; часть линіи Тихорѣцкой желѣзной дороги, проходящая по юртамъ станицъ: Нижне-Курмоярской, Нагавской, Верхне-Курмоярской, Потемкинской, Кобылянской и Ильинской волости, со станціями: Ремонтная, Семичная, Котельниково, Гремячая, Чилеково и Жутово.

4-й участокъ (камера въ станицѣ Качалинской). Станицы съ ихъ хуторами: Иловлинская, Качалинская, Трехъ-Островянская, Кременская, Новогригорьевская, Перекопская, Сиротинская, Старогригорьевская; волости съ поселками: Арчадинско-Чернушенская, Гуляевская, Котлобанская; часть линіи Грязе-Царицынской ж. д съ 394 версты и до границы Саратовской губ., со станціями: „Арчада“, „Иловля“, „Качалино“, „Котлобань“, „Липки“ и „Логъ“.

5-й участокъ (камера въ хут. Лубимовомъ Есауловской станицы). Станицы съ хуторами: Чернышевская, Краснокутская, Краснощековская и Таубевская; волости съ поселками: Калачево-Куртлакская, Чистяковская; линія Восточно-Донецкой вѣтви съ 137 версты до границы Донецкаго округа со Вторымъ Донскимъ округомъ, со станціями: „Морозовская", „Чернышково-Обливская"; войсковыя земли №№ 20, 15 и 16 и поселенія на войсковыхъ участкахъ 17 и 20 отдѣловъ.

6-й участокъ (камера въ станицѣ Цымлянской). Станицы съ хуторами: Генералъ-Ефремовская, Цымлянская, Терновская, Есауловская; части юртовъ съ поселеніями станицъ: Баклановской, Филипповской, Нижне-Курмоярской, Нагавской, Верхне-Курмоярской и Потемкинской, расположенныя по правую сторону р. Дона и русло р. Дона, начиная съ юрта Потемкинской и кончая юртомъ Цымлянской станицы; хутора: Чекаловъ и Савостьяновъ Чертковской станицы.

г) Ростовскаго на Дону окружнаго суда.

Ростовскій на Дону округъ.

1-й участокъ г. Ростова на Дону (камера и почтовый адресъ—г. Ростовъ на Дону). Мѣстность занимаемая первымъ полицейскимъ участкомъ г. Ростова на Дону.

2-й участокъ г. Ростова на Дону (камера и почтовый адресъ—г. Ростовъ на Дону). Мѣстность, занимаемая вторымъ полицейскимъ участкомъ г. Ростова на Дону.

3-й участокъ г. Ростова на Дону (камера и почтовый адресъ—г. Ростовъ на Дону). Мѣстность, занимаемая третьимъ полицейскимъ участкомъ г. Ростова на Дону.

4-й участокъ г. Ростова на Дону (камера и почтовый адресъ—г. Ростовъ на Дону). Мѣстность, занимаемая четвертымъ полицейскимъ участкомъ г. Ростова на Дону.

5-й участокъ г. Ростова на Дону (камера и почтовый адресъ—г. Ростовъ на Дону). Мѣстность, занимаемая пятымъ полицейскимъ участкомъ г. Ростова на Дону.

1-й участокъ Ростовскаго округа (камера и почтовый адресъ—г. Ростовъ на Дону). Г. Нахичевань на Дону; волости: Больше-Сальская, Крымская, Несвѣтайская, Султанъ-Сальская, Царско-Алексѣевская, Чалтырская; Екатерининская желѣзная

дорога въ предѣлахъ Ростовскаго округа, безъ городской станціи въ Ростовѣ.

2-й участокъ Ростовскаго округа (камера и почтовый адресъ—г. Ростовъ на Дону). Посадъ Азовъ и волости: Батайская, Васильево-Петровская, Койсугская и юртъ Елисаветовской станицы.

3-й участокъ Ростовскаго округа (камера и почтовый адресъ—г. Нахичевань на Дону). Волости: Глѣбовская, Ильинская, Ново-Батайская, Ново-Николаевская, Самарская, Шамшевская; линія Владикавказской жел. дор. въ предѣлахъ Ростовскаго округа безъ городской станціи въ Ростовѣ и хутора Казанскіе и другіе по Чубуркѣ до Орловки (на западъ) включительно и юртъ Гниловской станицы.

4-й участокъ Ростовскаго округа (камера и почтовый адресъ—посадъ Азовъ, Ростовскаго округа). Мѣстечко Ейское укрѣпленіе и волости: Александровская, Глафировская, Екатериновская, Елисаветовская, Кагальницкая, Круглянская, Кугейская, Маргаритовская, Пѣшковская, Портъ-Катонская, Семибалковская, Отрадовская, Шабельская, хутора по Чубуркѣ до Орловки (на востокъ); хут. Веселый и колоніи Чепелевка, Рябіевка.

2. Участки мировыхъ судей.

Черкасскаго судебно-мирового округа.

1-й мировой участокъ: первый полицейскій участокъ г. Новочеркасска. Камера мирового судьи — въ г. Новочеркасскѣ.

2 й мировой участокъ: второй полицейскій участокъ г. Новочеркасска и часть третьяго полицейскаго участка въ границахъ: Комитетской ул. до пересѣченія съ Базарной, по Базарной ул. до Хомутовскаго просп. и по Хомутовскому—до Почтовой ул.; станица Грушевская съ хуторами; хуторъ Татарскій Новочеркасской станицы и мѣстность съ полотномъ желѣзной дороги отъ Хутунка до переѣзда Норкинской дачи. Камера мирового судьи—въ г. Новочеркасскѣ.

3-й мировой участокъ: третій полицейскій участокъ г. Новочеркасска. Камера мирового судьи—въ г. Новочеркасскѣ.

4-й мировой участокъ: 4-й полицейскій участокъ г. Новочеркасска и кирпичные заводы, бойни. Ботаническій садъ со всѣми, прилегающими къ нему дачами и дачи при р. Аксай; станица Кривянская; хутора: Мишкинскій, Персіановско-Грушевскій Новочеркасской станицы. Дарьевскій Александровской станицы, пос. Яново-Грушевскій Сулиновской волости, хуторъ Краснодворскій и поселенія подъ Аксайскими горами до Большого Лога. Камера мирового судьи—въ г. Новочеркасскѣ.

5-й мировой участокъ: 1-й полицейскій участокъ города Александровскъ-Грушевскаго и рудники этого участка, за исключеніемъ рудниковъ: Стахѣева и Самойлова; поселки: Максимовскій, Сидорово-Кадамовскій Сулиновской волости; хутора: Ново-Грушевскій, Поповскій Кривянской станицы; Садковско-Николаевскій, Власово-Грушевскій, Николаевско-Журавскій Новочеркасской станицы; пос. Кирѣево-Кадамовскій Федоровской волости; желѣзно-дорожныя станціи: „Каменоломня“ и „Власовка“. Камера мирового судьи въ г. Александровскъ-Грушевскомъ.

6-й мировой участокъ: станицы: Хомутовская, Кагальницкая; хутора Старочеркасской станицы: Конторскій, Родники, Будники, Красноярскій, Кагальничекъ, Ракитный, Нискубинъ, Нижніе Хорули, Верхніе Хорули, Средніе Хорули, Малый Таловый, Большой Таловый. Булочкинъ, Кольчукъ, 5 я сотня, Панковъ, Мало-Безводный, Больше Безводный, Тавричанскій, Ткачевъ, Раковскій, Херсонскій, Андроновъ; хуторъ Церковный Кагальницкой станицы; хутора на войсковыхъ участкахъ: Булочкинъ № 2 й, Поздѣевка № 3, Процыковъ №№ 3, 4, 8, 9, Верхній Хомутецъ № 7, Кучкинъ № 5, Величко (онъ же Харченко) Скрыпниковъ, Полстяной, Казенный, Кирпичный, Черняевъ, Краснюковъ, Манычское лѣсничество; станица Егорлыцкая и хутора: Грязнухинскій, Айвазовъ, Войновъ, Старченко, Карантинъ Давыдовъ, Меркуловъ и Козловскій; станица Мечетинская съ поселками: Андроповымъ и Ново-Кузнецовскимъ; слобода Гуляй-Борисовка, поселки: Андреевскій, Ново-Александровскій, Зимовье-Турчаниновскій Балабинскій, Ново-Провальскій, Щербаковскій, Ново-Гуляевскій, Ново-Ивановскій, Куго Ейскій, Черноморскій, Генеральскій; владѣльческое поселеніе Смирновское; хутора Багаевской станицы: Веселый, Платовъ, Спорный и Казачій; волость Манычско-Балабинская. Камера мирового судьи—въ станицѣ Кагальницкой.

7-й мировой участокъ: 2-й полицейскій участокъ г. Александровскъ-Грушевскаго; рудники по прежнему распредѣленію съ прибавленіемъ рудниковъ Стахѣева и Самойлова; поселки: Гавриловка и Мало-Несвѣтайскій; станціи „Шахатная" и „Горная". Камера мирового судьи—въ г. Александровскъ-Грушевскомъ.

8-й мировой участокъ: станицы съ хуторами: Аксайская, Александровская, Ольгинская, Старочеркасская и Манычская за исключеніемъ хуторовъ: Манычской станицы, вошедшихъ въ 10 участокъ и Старочеркасской станицы, вошедшихъ въ 6 участокъ. Камера мирового судьи—въ станицѣ Аксайской.

9-й мировой участокъ: станица Владимирская; волость Сулиновская, поселки: Прохорово-Кундрюческій, Мало-Гнилушинскій, Осиново-Клиновскій, Березовскій, Вербинскій, Скелеватскій, Долотинскій и Мало-Звѣревскій; хутора Новочеркасской станицы: Сулиновско-Кундрюческій, Соколовско-Кундрюческій, Павловско-Кундрюческій, Александровско-Кундрюческій, Дарьинско-Ермаковскій и Грязновскій; поселки Федоровской волости: Больше-Федоровскій, Мало-Федоровскій, Божковскій, Черницовскій, Поповскій, Комисаровскій, Платово-Зарубовскій и Дудкинъ; Сулиновскій заводъ, Провальскій конскій заводъ; станціи желѣзныхъ дорогъ: Сулинъ, Провалье, Замчалово, Камера мирового судьи—въ хуторѣ Сулиновско-Кундрюческомъ Новочеркасской станицы.

10-й мировой участокъ: станицы съ хуторами: Заплавская, Мелеховская, Бесергеневская и Багаевская, за исключеніемъ хуторовъ Богаевской станицы, вошедшихъ въ 6 участокъ; хутора Манычской станицы: Хохлатовскій и Голые Бугры. Камера мирового судьи—въ станицѣ Бесергеневской.

1-го Донского судебно-мирового округа.

1-й мировой участокъ: станицы: Раздорская со всѣми хуторами и поселеніями, Семикаракорская со всѣми хуторами и временными поселеніями, Кочетовская съ хуторами и поселеніями, за исключеніемъ хуторовъ: Дудкина и Керченскаго; Золотовская съ хуторами и временными поселеніями, за исключеніемъ хутора Старо-Золотовскаго; волость Кузнецовская. Камера мирового судьи—станицѣ Семикаракорской.

2-й мировой участокъ: станица Константиновская со всѣми хуторами и временными поселеніями, за исключеніемъ ху-

торовъ: Ведерникова и Камышнаго; поселеніе станицы Верхне-Кундрюческой; хуторъ Старо-Золотовскій Золотовской станицы; волость Орловская и участки собственниковъ: Супрунова, Милентьева и наслѣдниковъ Негрѣевыхъ и Пишвановыхъ. Камера мирового судьи—въ станицѣ Константиновской.

3-й мировой участокъ: станицы: Богоявленская и Нижне-Кундрюческая со всѣми хуторами и поселеніями, Николаевская съ хуторами и поселеніями, за исключеніемъ хуторовъ: Морозова и Михалевскаго, Усть-Быстрянская и хутора: Базки, Кременской, Верхне-Калиновъ, Трофимовъ и Почтовый; западная часть станицы Константиновской до б Каменской и хутора: Ведерниковъ и Камышный. Камера мирового судьи—въ станицѣ Константиновской.

4-й мировой участокъ: станицы: Цымлянская, Чертковская и Генералъ-Ефремовская со всѣми хуторами и поселеніями, Терновская съ хуторами, за исключеніемъ хутора Крюкова, Андреевская, Нижне-Курмоярская, Филипповская и Кумшацкая съ хуторами по правую сторону р. Дона и хутора Баклановской станицы: Старо-Гугнинскій и Черленскій. Камера мирового судьи—въ станицѣ Цымлянской.

5-й мировой участокъ: станицы: Романовская, Каргальская, Камышовская и Маріинская со всѣми хуторами и поселеніями; хутора Николаевской станицы: Морозовъ и Михалевскій; хутора Кумшацкой станицы, лежащіе по лѣвую сторону р. Дона; волости: Мартыновская съ участками собственниковъ и Себряковская съ хуторами; Сальское лѣсничество. Камера мирового судьи—въ станицѣ Романовской.

6-й мировой участокъ: станицы: Великокняжеская, Платовская, Батлаевская, со всѣми хуторами и поселеніями; западное коннозаводство и все восточное коннозаводство; волости: Манычско Грузская и Манычско Николаевская. Камера мирового судьи въ станицѣ Великокняжеской.

7-й мировой участокъ: станицы: Денисовская, Орловская, Иловайская, Кутейниковская и Ново-Алексѣевская со всѣми хуторами и временными поселеніями какъ на юртовой землѣ, такъ и на войсковой нижняго и средняго запасовъ. Камера мирового судьи—въ станицѣ Орловской.

8-й мировой участокъ: станицы: Атаманская, Баклановская, Бѣляевская, Власовская, Потаповская, Эркетинская, Граббевская, Бурульская и Чунусовская со всѣми хуторами и временными поселеніями, за исключеніемъ хуторовъ: Старо-Гугнин-

скаго и Черленскаго, Баклановской станицы; хутора; Жуковъ и Садки Филипповской станицы, Крюковъ, Терновской станицы; всѣ хутора Нижне-Курмоярской станицы, лежащіе по лѣвую сторону р. Дона; Ильинская волость со всѣми хуторами и поселеніями; хуторъ Лавлинскій и поселеніе собственниковъ между хуторами Моисеевымъ и Барабанщиковымъ; всѣ калмыцкіе коннозаводческіе участки верхняго запаса. Камера мирового судьи—въ хут. Дубовскомъ Нижне-Курмоярской ст.

9-й мировой участокъ: станицы Ермаковская и Екатерининская со всѣми хуторами и поселеніями; всѣ хутора Верхне-Кундрюческой станицы; хутора Усть-Быстрянской станицы: Рубежный, Нижне-Калиновъ, Потаповъ, Фоминскій и на вновь прирѣзанной землѣ; хутора: Керченскій и Дудкинъ, Кочетовской станицы; волость Зазерская со всѣми поселеніями. Камера мирового судьи—въ станицѣ Ермаковской.

2-го Донского судебно-мирового округа.

1-й мировой участокъ: станицы: Иловлинская, Качалинская, Новогригорьевская, Старогригорьевская со всѣми принадлежащими къ нимъ хуторами; станица Трехъ Островянская со всѣми хуторами, за исключеніемъ поселеній, расположенныхъ по р. Голубой; станица Сиротинская съ хуторами и поселками, за исключеніемъ хуторовъ: Верхне-Бузиновскаго, Ерецкаго, Муковнинскаго, Нижне-Бузиновскаго ,Осиновскаго, Осинскаго, Осиново-Логовского, Теплинскаго и хуторовъ, расположенныхъ по р. Голубой; волость Котлобанская со всѣми принадлежащими къ ней поселками. Камера мирового судьи—въ станицѣ Качалинской.

2-й *мировой участокъ*: станицы: Голубинская и Пятіизбянская со всѣми хуторами; хутора Верхне-Чирской станицы: Александринъ, Алимовскій, Ближне-Осиновскій, Киселевъ, Лобакинъ, Логовскій, Маркинъ, Митяевъ, Нѣмковъ, Поповъ, Савинъ; волости: Бузиновская, Громославская, Карповская, Ново-Петровская, Мариновская со всѣми принадлежащими къ нимъ поселеніями; волость Добринская со всѣми поселками, за исключеніемъ поселка Дубовского. Камера мирового судьи —въ хут. Калачѣ на Дону.

3 й мировой участокъ: станица Верхне-Чирская и хутора ея: Бурацкій, Демкинъ, Ерецкій, Ермохинъ, Жарковъ, Зеленовскій, Кадыковъ, Ковалевъ, Максимовъ, Погодинъ, Рычковъ,

Свиридовъ, Атаманово-Максимовскій; станица Кобылянская со всѣми хуторами, расположенными по правой сторонѣ р. Дона, за исключеніемъ хуторовъ: Барановскаго, Верхне-Аксенскаго и Золотовскаго; станица Нижне-Чирская съ хуторами, лежащими по правому берегу р. Дона до хутора Липовскаго включительно; всѣ хутора этой же станицы, лежащіе на лѣвой сторонѣ р. Дона, а по р. Чиръ до хут. Рудакова включительно и по р. Солоной. Камера мирового судьи — въ ст. Нижне-Чирской.

4-й мировой участокъ: станицы: Краснощековская, Таубевская, Чернышевская со всѣми хуторами; хутора Верхне-Чирской станицы: Верхне-Осиновскій, Лукичевъ, Нижне-Осиновскій, Стариковъ, Суровикинъ, Чудинъ, хуторъ Чекомасій Есауловскои станицы; хутора Кобылянской станицы: Барановскій, Верхне-Аксенскій, Золотовскій; хутора Нижне-Чирской станицы по обѣимъ сторонамъ р. Чира отъ хутора Нижне-Калиновскаго до хутора Ярскаго включительно; всѣ хутора, расположенные по р. Цымлѣ до хутора Рѣзанкина включительно; волость Калачево-Куртлакская со всѣми поселками; поселокъ Дубовской Добринской волости; поселенія и хутора, расположенные между р. Цымлой и р. Нагорной на участкѣ войсковой земли отдѣловъ 16—17. Камера мирового судьи—въ хут. Обливскомъ Чернышевской станицы.

5-й мировой участокъ: станицы: Верхне-Курмоярская, Нагавская, Потемкинская со всѣми принадлежащими къ нимъ хуторами и поселками; станица Есауловская со всѣми хуторами, за исключеніемъ находящихся на р. Цымлѣ до р. Нагорной (на участкѣ войсковой земли отдѣловъ 16 и 17) и хутора Чекомасьяго; всѣ хутора Кобылянской станицы, находящіеся на лѣвой сторонѣ р. Дона. Камера мирового судьи—въ ст. Верхне-Курмоярской.

Усть-Медвѣдицкаго судебно-мирового округа.

1-й мировой участокъ: станицы: Березовская, Малодѣльская, Островская, Раздорская, Сергіевская съ хуторами; волости: Даниловская и Орѣховская съ поселками; 26 отдѣлъ войсковыхъ земель; Орѣховское лѣсничество. Камера мирового судьи—въ ст. Березовской.

2-й мировой участокъ; станицы: Арчадинская, Глазуновская, Етеревская, Кепинская, Скуришенская съ хуторами; за исключеніемъ хуторовъ Кепинской станицы, вошедшихъ въ 3-й

участокъ; волости: Михайловская и Сидорская съ поселками. Камера мирового судьи—въ слоб. Михайловкѣ. Адресъ: ст. „Себряково“ Ю.-В. ж. д.

3-й мировой участокъ: станицы: Клѣтская, Кременская, Перекопская, Распопинская съ хуторами; волости: Ефремовская, Арчадинско-Чернушинская и Гуляевская съ поселками; 27 отдѣлъ войсковыхъ земель; Арчадинско-Рахинское лѣсничество; хутора Кепинской станицы: Семеновъ, Грачи, Ветютневъ, Скачковъ, Королевъ, Колобродовъ, Поповъ, Игнатовъ, Назаровъ, Усовъ, Пономаревъ, Головскій. Камера мирового судьи—въ хут. Фроловѣ Кременской станицы.

4-й мировой участокъ: станицы: Краснокутская, Ново-Александровская, Усть-Медвѣдицкая, У.-Хоперская съ хуторами; волость Чистяковская съ поселками; 20-й отдѣлъ войсковыхъ земель: Александровско-Дубровское лѣсничество; 6 лѣсныхъ участковъ, которые остаются въ Усть-Медвѣдицкомъ округѣ по мѣсту нахожденія на бывшемъ 20 отдѣлѣ войсковыхъ земель, не вошедшихъ въ Донецкій округъ, именуемыхъ: Долгій, Лѣвая Черемухова Дуброва, Лопатинъ, Правая Черемухова Дуброва, Разсыпной, Средняя Черемухова Дуброва; хут. Бобровскій Распопинской ст. Камера мирового судьи—въ ст. Усть-Медвѣдицкой.

Хоперскаго судебно-мирового округа.

1-й мировой участокъ: станицы: Тепикинская, Петровская, Урюпинская; Хоперское лѣсничество. Камера мирового судьи—въ стан. Урюпинской.

2-й мировой участокъ: станицы: Акишевская, Алексѣевская, Бурацкая, Луковская, Павловская, Правоторовская, Тишанская, Усть-Бузулуцкая; волости: Краснопольская, Солонская; 30-й отдѣлъ войсковыхъ земель. Камера мирового судьи—въ стан. Тишанской. Адресъ: черезъ Правоторовское почт. отдѣл. въ ст. Тишанскую.

3-й мировой участокъ: станицы: Арженовская, Букановская, Зотовская, Кумылженская, Слащевская, Федосѣевская. Камера мирового судьи—въ ст. Зотовской.

4-й мировой участокъ: станицы: Аннинская, Дурновская, Филоновская, Ярыженская; желѣзнодорожныя станціи: „Филоново", „Панфилово", „Ярыженская", „Кумылга" и „Будариво" въ предѣлахъ полосы отчужденія. Камера мирового судьи—въ хут. Самсоновомъ Аннинской станицы.

5-й мировой участокъ: станица Преображенская; волости: Александровская, Купавская, Мачушанская, Тростянская, Семеновская; 33 и 34 отдѣлы войсковыхъ земель. Камера мирового судьи—въ стан. Преображенской.

6-й мировой участокъ: станицы: Добринская, Котовская, Михайловская; волости: Николаевская, Успенская; 32 отдѣлъ войсковыхъ земель; желѣзнодорожныя станціи: „Алексиково". „Калмыкъ", „Косарка", „Урюпино", а также полоса отчужденія въ юртахъ станицъ: Котовской, Михайловской и Урюпинской. Камера мирового судьи—въ стан. Урюпинской.

Донецкаго судебно-мирового округа.

1-й мировой участокъ: первая часть станицы Каменской со всѣми хуторами этой станицы. Камера мирового судьи—въ станицѣ Каменской.

2-й мировой участокъ: станицы: Луганская и Митякинская; волости: Волошинская, Деркуло Обливская и Титовская. Камера мирового судьи—въ ст. Митякинской.

3-й мировой участокъ: волости: Леоново-Калитвенская, Анно-Ребриковская, Молчевско-Полнинская, Средне Наголинская и Яново-Шептуховская. Камера мирового судьи—при станціи „Миллерово" Ю.-В. ж. д.

4-й мировой участокъ: станица Милютинская съ хуторами; волости: Большинская, Верхне-Большинская, Голодаево-Сариновская, Маньково-Березовская, Поляково-Наголинская, Процыково-Березовская, Талово-Калитвенская, Сариново-Чернозубовская, Селивановская, Усть-Березовская и Усть-Мечетинская. Камера мирового судьи—въ слоб. Голодаево-Сариновской.

5-й мировой участокъ: станицы: Усть-Бѣлокалитвенская съ хуторами по лѣвую сторону рѣки Донца и хуторомъ Какичевымъ по правую сторону р. Донца, Цесаревичская съ хуторами и Калитвенская съ хуторами по лѣвую сторону р. Донца; волости: Карпово-Обрывская, Самсоново-Калитвенская, Ска-

сырская, Яновская. Камера мирового судьи — въ ст. Усть-Бѣлокалитвенской.

6-й мировой участокъ: станица Мигулинская съ хуторами по правую сторону р. Дона, и станица Казанская со всѣми хуторами; волости: Грековo-Степановская, Поповско-Иловайская, Тиховско-Журавская и первое войсковое лѣсничество. Камера мирового судьи—въ хут. Мѣшковомъ Мигулинской станицы.

7-й мировой участокъ: станицы Вешенская и Еланская; хутора станицы Мигулинской, лежащіе по лѣвую сторону р. Дона; волость Пономаревская. Камера мирового судьи—въ ст. Вешенской.

8-й мировой участокъ: 2-я частъ станицы Каменской; станица Гундоровская; хутора станицъ: Калитвенской и Усть-Бѣлокалитвенской, лежащіе по правую сторону р. Донца, за исключеніемъ хутора Какичева, вошедшаго въ 5 участокъ; волости: Тарасовская и Курнаково-Липовская. Камера мирового судьи—въ ст. Каменской.

9-й мировой участокъ: волости: Ольхово-Городищенская, Верхне-Ольховская, Нижне-Ольховская, Криворожская, Ефремово-Степановская, Верхне-Макѣевская, Дегтевская, Терновская, Никольско-Покровская и Колодезянская. Камера мирового судьи—въ слоб. Свиной Никольско-Покровской волости.

Ростовскаго на Дону судебно-мирового округа.

1-й мировой участокъ: г. Ростовъ на Дону: отъ р. Темерника до Таганрогскаго просп. по Большой Садовой ул. и отъ Большой Садовой ул. до р. Дона; площадь Стараго базара; улицы: Большая Садовая съ № 2 до 62, Дмитріевская—2—62 и 1—65, Никольская—20—60 и 1—73, Казанская—2—56 и 1—47, Темерницкая—2—62 и 1—77, Московская—2—68 и 1—55, Почтовая—2—90 и 1—67, Рождественская—2—54 и 1—71, Тургеневская—2—38 и 1—43, Воронцовская—2—12 и 3, Береговая—1—39; проспекты: Темерницкій—2—34, Почтовый—2—44 и 1—37, Таганрогскій—1—53; переулки: Доломановскій—2—16 и 1—23, Братскій—2—38 и 1—37, Никольскій—2—26 и 1—15, Почтовый—2—44 и 1—37; спуски: Соляной, Смирновскій; базары: старый и рыбная косынка; портовая таможня и пристани по правую сторону р. Дона между мостами. Камерами мирового судьи—въ г. Ростовѣ на Дону.

2-й мировой участокъ: г. Ростовъ на Дону: отъ Средняго просп. до границы г. Нахичевани на Дону и отъ Большой Садовой ул. до р. Дона; улицы: Большая Садовая—122—206, Никольская—141—259 и 108—232, Почтовая—131—291 и 128 303, Петровская, Гоголевская, Ломоносовская, Азовская, Потемкинская, Екатериновская, Очаковская, Верхне Бульварная —9—205 и 14—90, Нижне-Бульварная—1—48 и 9—85; проспекты: Средній—2—26, Малый—1—27 и 2—46; переулки: Крыловскій—1—37 и 2 42, Кольцовскій—17 и 2—8, Ткачевскій—1—49 и 2—40. Богатянскій—1—33 и 2—32, Покровскій —1—37 и 2—48, Крѣпостной—1—79 и 2—70, Нахичеванскій —1—27 и 2—36, Державинскій, Посоховскій, Грибоѣдовскій; станція „Ростовъ-Пристань"; городской водопроводъ; мельница Парамонова; заводъ Пастухова; амбары Максимова и мореходные классы. Камера мирового судьи—въ г. Ростовѣ на Дону.

3-й мировой участкокъ: г. Ростовъ на Дону; отъ Средняго просп. до границы г. Нахичевани на Дону; улицы: Большая Садовая—85—139, Мало-Садовая—29—161 и 28—82, Пушканская—165—281 и 174—238. Баташевская, Черняевская, Сѣнная—193—309 и 144—262, Скобелевская—87—147 и 202 —370, Гимназическая—1—51 и 2—58, Суворовская—1—57 и 2—48, Лермонтовская—1—79 и 2—58, Ермоловская—1—25 и 2—76, Пятая—1—21 и 2—26, Шестая—1—23 и 22, Седьмая —1—15 и 2—48, Кузнецкая—1—43 и 2—44, Степная—1—37: проспекты; Средній—28—66, Малый—29—79 и 48—82, Ткачевскій—51—121 и 42—60, Богатянскій—25—33 и 34—100, Покровскій—39—127 и 50—124, Крѣпостной—81—133— и 78—164, Нахичеванскій—29—49 и 38—54; кузни сѣверной стороны—75—91; Байковскій хуторъ; городскія бойни. Камера мирового судьи—въ г. Ростовѣ на Дону.

4-й мировой участокъ: пос. Азовъ; волости: Кагальницкая Пѣшковская, Круглянская, Кугейская; хуторъ Подъ-Азовъ; сел. Кулешовка, Ново-Николаевской волости; дер Петрогоровка; колонія Ново Александровская Васильево-Петровской волости; Елисаветовская станица, хутора: Государевъ, Рогожный, Калузаевъ; хутора Гниловской станицы по правую сторону Мертваго-Донца; хут.: Обуховскій, Кумженскій и Усть-Койсугъ. Камера мирового судьи—въ посадѣ Азовѣ.

5-й мировой участокъ: мѣстечко Ейское укрѣпленіе; волости: Глафировская съ селами; Екатериновская, село Екатериновка; Александровская съ посел. Александровскимъ и

хут. Христичевымъ; Елисаветовская, село Елисаветовка; Маргаритовская, пос. Маргаритовскій, дер. Ново-Маргаритовка; Портъ-Катонская, Отрадовская, Семибалковская; колоніи: Чепеловка, Рябіевка, хут. Веселый, постоянные и временные хутора на владѣльческихъ участкахъ по берегу Азовскаго моря; хутора внутри степи отъ Азовскаго моря; хутора: по Большой Чубуркѣ, въ степной части между р. Чубуркой и балкой Донской, по р. Мокрой Чубуркѣ, по балкѣ Сухой Чубуркѣ, по р. Средней Чубуркѣ; колонія Таурубъ; хутора въ юртѣ Елисаветовской станицы: Лотошниковъ (онъ же Водянскій), Бирюченскій, Ельбуздинскій, хутора по балкамъ: Водяной, Безъименной, Лопатиной, Воровской, Картушиной; по р.р.: Еѣ, Чубуркѣ; хутора между р. Чубуркой и сел. Отрадовскимъ; Атаманское лѣсничество и постоянные и временные хутора на владѣльческихъ участкахъ въ 6 засѣдательскомъ участкѣ. Камера мирового судьи—въ селѣ Александровкѣ.

6-й мировой участокъ: г. Нахичевань на Дону съ городской землей; волости: Чалтырская, Крымская, Царско-Алексѣевская, Больше-Сальская, Несвѣтайская, Султанъ-Сальская; частновладѣльческія и армянскія хутора: Анаповъ, Хатрановъ и др. Камера мирового судьи—въ г. Нахичевани на Дону.

7-й мировой участокъ: волости: Глѣбовская, Самарская, Шамшевская, Ильинская со всѣми поселками и хуторами на частновладѣльческихъ участкахъ; Батайская, село Батайскъ; Койсугская, село Койсугъ; Новониколаевская, сел.: Новониколаевка, Высочино, Самарскъ, Кулешовка; Новобатайская, село Ново-Батайскъ; Васильево-Петровская, сел.: Васильево-Петровское, Веселая-Побѣда, Зеленый Мысъ, Милая-Яковлевка, Вѣрное, Новотроицкое, Задонское, Александровка; хутора: Песчаный (онъ же Забродинъ), Захаровскій; колонія, постоянные и временные хутора на владѣльческихъ участкахъ: Тиммерманъ, Андреева, Садомцева, Коваленковой, Куксы, Еремеевское товарищество, а равно селенія, хутора и владѣльческія имѣнія, прилегающія къ правой (западной) сторонѣ жел. дор.; имѣніе Денисова и всѣ владѣльческія земли съ правой (восточной) стороны жел. дор.; линія Владикавказской жел. дор. со всѣми станціями и постами отъ г. Ростова на Дону до границы Кубанскаго войска: Зарѣчная, Батайская, Степная, Каяла, постъ № 1, постъ № 2, постъ № 3; юртъ Гниловской станицы съ хуторомъ Старо-Ильинскимъ. Камера мирового судьи—въ селѣ Самарскомъ.

8-й мировой участокъ: территорія жел. дор. станціи Ростовъ на Дону, Ростовъ-Владикавк. и Екатеринин. жел. дор.; Темерницкое поселеніе; станица Гниловская съ хуторами по правую сторону р. Мертваго Донца до границы Таганрогскаго округа съ полосою отчужденія подъ желѣзную дорогу и станціями: „Гниловская", „Донецъ", „Синявская", „Морская"; волость Царско-Алексѣевская и хут. Синявскій. Камера мирового судьи—въ г. Ростовѣ на Дону.

9-й мировой участокъ: г. Ростовъ на Дону отъ Таганрогскаго до Средняго просп., улицы: Большая Садовая—51—83, Мало-Садовая—1—27 и 2—26, Пушкинская—71—163 и 90—172, Сѣнная—123—191 и 83—158, Скобелевская—130—200, Гимназическая; просп.: Таганрогскій—32—64, Большой—41—93 и 12—46, Средній—13—47; переулки: Соборный—25—45 и 28—52, Никольскій—51—75 и 40—80, Казанскій—41—101 и 42—100; Сѣнной базаръ и лѣсныя биржи. Камера мирового судьи—въ г. Ростовѣ на Дону.

10-й мировой участокъ: г. Ростовъ на Дону отъ Таганрогскаго просп. (безъ Стараго базара) до Средняго просп. (съ Новымъ базаромъ), улицы: Большая Садовая—64—122, Дмитріевская—67—133 и 64—130, Никольская—81—139 и 62—106, Казанская—49—107 и 58—106, Темерницкая—79—137 и 64—116, Московская—57—103 и 68—124, Почтовая—69—129 и 92—118, Рождественская—73—107 и 56—94, Тургеневская—45—89 и 40—94, Воронцовская—12—82 и 3—71, Канкринская—1—63 и 2—70, Донская—2—62, Нижне-Донская—1—11, Береговая—41—77, Верхне-Бульварная—1—7; просп.: Таганрогскій—2—30, Большой—1—39 и 2—10, Средній—1—11; переулки: Соборный—1—23 и 2—26, Николаевскій—1—45 и 2—38, Казанскій—1—39 и 2—40; путь Юго-Восточн. жел. дор. Камера мирового судьи—въ г. Ростовѣ на Дону.

11-й мировой участокъ: г. Ростовъ на Дону отъ Таганрогскаго просп. до р. Темерника съ Большой Садовой ул. и Новое поселеніе съ городской землей, улицы: Большая Садовая—1—49, Пушкинская—1—69 и 2—88, Сѣнная—1—121 и 2—82, Скобелевская—2—128, Суворовская—1—31 и 2—6, Лермонтовская—1—79 и 2—46, Ермолаевская—1—91 и 2—76, Пятая—1—141 и 2—102, Шестая—1—191 и 2—198, Седьмая—1—215 и 2—212, Кузнецкая—1—221 и 2—220, Степная—1—111 и 2—222, Десятая—2—104; Таганрогскій просп. 55—145; переулки: Почтовый—39—135 и 45—122, Никольскій—47—145 и 32—188, Братскій—39—123 и 40—128, До-

ломановскій—18—108 и 25—119, продолженіе Скобелевской—1—59 и 2—66, Третій—1—39 и 2—40, Второй—1—25 и 2—28, Первый—1—39 и 2—42. Камера мирового судьи—въ г. Ростовѣ на Дону.

Таганрогскаго судебно-мирового округа.

1-й мировой участокъ: волости: Аграфеновская, Астаховская, Дарьевская, Дьяковская, Есауловская, Картушинская, Краснянская, Криничанская, Нагольно-Тарасовская, Павловская, Ребриковская, Ровенецкая. Камера мирового судьи—въ слоб. Ровенькахъ.

2-й мировой участокъ: Макѣевская волость. Камера мирового судьи—въ пос. Дмитріевскомъ Макѣевской волости.

3-й мировой участокъ: волости: Анастасіевская, Алексѣевская, Бобриковская, Больше-Кирсановская, Больше-Крѣпинская, Голодаевская, Дмитріевская, Лысогорская, Мариновская, Миллеровская, Ново-Павловская, Успенская. Камера мирового судьи—въ слоб. Голодаевкѣ.

4-й мировой участокъ: волости: Алексѣево-Орловская, Амвросіевская, Андреевская, Артемовская, Бѣлояровская, Васильевская, Грабовская, Зуевская, Мокро-Еланчикская, Нижне-Крынская, Покровско-Кирѣевская, Степаново-Крынская, Троицко-Харцызская, Чистяковская. Камера мирового судьи—станція „Амвросіевка“ Екатерининской ж. д.

5-й мировой участокъ: станица Новониколаевская; волости: Александровская, Весело-Вознесенская, Екатериновская, Павло-Польская, Федоровская, Хрещатицкая. Камера мирового судьи—въ ст. Новониколаевской.

6-й мировой участокъ: г. Таганрогъ отъ границы 7 уч. включительно до дачи Ревича; кладбище, карантинъ, кирпичный заводъ и прилегающія поселенія до продолженія Митрофановской улицы, обѣ стороны Кладбищенскаго переулка, Михайловская площадь, вокзалъ, его площадь по Гаванской вѣтви и по границѣ Касперовки до моря и вся территорія въ предѣлахъ желѣзнодорожнаго отчужденія отъ станціи „Таганрогъ“ до станціи „Азовская Гавань“ включительно. Камера мирового судьи—въ г. Таганрогѣ.

7-й мировой участокъ: южная часть г. Таганрога по Банный спускъ, Италіанскій переулокъ (обѣ его стороны), Грече-

ская улица до лѣсной биржи, Биржевой спускъ правая сторона и Таганрогскій рейдъ. Камера мирового судьи – въ г. Таганрогѣ.

8-й мировой участокъ: волости: Вареновская, Матвѣево-Курганская, Мало-Кирсановская, Милость-Куракинская, Мысъ-Добро-Надѣждинская, Николаевская, Носовская, Покровская, Петровская, Преображенская, Сарматская, Совѣтинская, Троицкая; Греческіе хутора; Лакедемоновка. Камера мирового судьи—въ г. Таганрогѣ.

9-й мировой участокъ: остальная часть г. Таганрога, не входящая въ 6 и 7 участки; Касперовка, Скараманговка, городская выгонная земля; котельный, металлургическій и другіе заводы. Камера мирового судьи—въ г. Таганрогѣ.

III. Распредѣленіе области войска Донского на земскіе медицинскіе участки.

Черкасскій округъ.

Аксайскій участокъ. Въ составъ участка входятъ: станицы: Аксайская, Александровская, Грушевская, Ольгинская съ хуторами; хутора Новочеркасской станицы: Персіаново-Грушевскій, Татарскій, Мишкинскій и Яново-Грушевскій и поселеніями подъ Аксайскими горами. Завѣд. участ., врачъ Петръ Васильевичъ Гориновъ. *Квартира—въ ст. Аксайской.*

Багаевскій участокъ. Въ составъ участка входятъ: станицы: Багаевская, Бесергеневская, Заплавская, Кривянская, Манычская, Мелеховская съ хуторами; волость Манычско-Балабинская съ поселками. Завѣд. участ., врачъ Елена Павловна Блажкова (вр.и. об.). *Квартира—въ ст. Багаевской.*

Егорлыцкій участокъ. Въ составъ участка входятъ: станица Егорлыцкая съ хуторами; волости: Алексѣевская, Гуляй-Борисовская съ поселками. Завѣд. участ., (вакансія). *Квартира—въ ст. Егорлыцкой.*

Мечетинскій участокъ. Въ составъ участка входятъ: станицы: Кагальницкая, Мечетинская, съ хуторами. Завѣд. участ., Александра Ильинишна Поляничкина (вр. и. об.). *Квартира—въ ст. Мечетинской.*

Старочеркасскій участокъ. Въ составъ участка входятъ: станицы: Старочеркасская, Хомутовская съ хуторами. Завѣд. участ., Антонина Андреевна Макарьева (вр. и. об.). *Квартира—въ ст. Старочеркасской.*

Сулиновскій участокъ. Въ составъ участка входятъ: хут. Новочеркасской ст.: Сулиновско Кундрюческій, Павловско-Кундрюческій, Мало-Несвѣтайскій, Дарьинско-Ермаковскій, Соколовско-Кундрюческій, Садковско-Николаевскій, Гуково-Гнилушинскій, Александровско-Кундрюческій, Николаевско-Журавскій, Власово-Грушевскій, Власово Аютинскій; станица Владимирская съ хуторами; хутора Кривянской станицы: Поповскій и Ново-Грушевскій; волости: Сулиновская, Федоровская съ поселками. Завѣд. участ. (вакансія). *Квартира—въ хут. Сулиновско-Кундрюческомъ.*

1-й Донской округъ.

Дубовской участокъ. Въ составъ участка входятъ: станицы: Баклановская, Филипповская съ хуторами; волость Ильинская съ поселками: хутора станицы Нижне Курмояр ской: Кривской, Комаровъ, Королевъ, Комиссаровъ, Кудиновскій, Малолучный, Марьяновъ, Минаевскій, Плетневскій, Сибиречный. Тарасовъ. Завѣд участ., (вакансія). *Квартира—въ хут. Дубовскомъ при ст. „Ремонтной" Влад. ж. д.*

Мартыновскій участокъ. Въ составъ участка входятъ: волости; Мартыновская, Орловская съ поселками; хутора станицы Богоявленской: Задонско-Кагальницкій, Сальско-Кагальницкій, Пирожковскій, Титовъ, Траилинъ; хутора станицы Николаевской: Дубенцовъ, Карнауховъ, Михайловскій, Морозовъ; хутора станицы Маріинской: Большой, Рабичево Задонскій, Холодный. Завѣд участ., (вакансія). *Квартира—въ сл. Мартыновкѣ.*

Николаевскій участокъ. Въ составъ участка входятъ станицы: Богоявленская, Камышевская, Константиновская. Маріинская, Николаевская съ хуторами; хутора станицы Каргальской: Карповъ, Лозной и Рынокъ; волость Зазерская съ поселками. Завѣд. участ., (вакансія). *Квартира—въ ст. Николаевской.*

Раздорскій участокъ. Въ составъ участка входяхъ: станицы: Золотовская, Кочетовская, Раздорская, Семикаракор-

ская съ хуторами; волость Кузнецовская съ поселками. Завѣд. участ., врачъ Илья Васильевичъ Поповъ. *Квартира—въ ст. Раздорской на Дону.*

Романовскій участокъ. Въ составъ участка входятъ: станицы: Каргальская, Романовская съ хуторами; Камышовской станицы хуторъ Задонско-Солоновскій; Цымлянской станицы хутора: Красноярскій, Логовской и Поповскій; Кумшацкой станицы хутора: Богучаръ, Рынокъ и Солоновскій; Терновской станицы хутора: Овчинниковъ, Колодезный, Крюковъ, Подгорный, Февралевскій и Харсѣевъ. Завѣд. участ., врачъ Дмитрій Александровичъ Зеленскій. *Квартира—въ ст. Романовской.*

Усть-Быстрянскій участокъ. Въ составъ участка входятъ: станицы; Верхне-Кундрюческая, Екатерининская, Ермаковская, Нижне-Кундрюческая, Усть-Быстрянская съ хуторами. Завѣд. участ., (вакансія). *Квартира—въ станицѣ Усть-Быстрянской.*

Цымлянскій участокъ. Въ составъ участка входятъ: станицы: Андреевская, Генералъ-Ефремовская, Кумшацкая, Нижне-Курмоярская, Терновская, Цымлянская, Чертковская съ хуторами; хутора Романовской ст.: Лазновскій, Харитоновъ; хутора Филипповской ст.: Челбинъ, Черкасскій и Чувильдѣевъ. Завѣд. участ., (вакансія). *Квартира—въ ст. Цымлянской.*

2-й Донской округъ.

Громославскій участокъ. Въ составъ участка входятъ: волости; Бузиновская, Громославская, Ново-Петровская съ поселками; поселки Карповской волости: Бреславскій, Скляровскій, Жерноклевскій, Н.-Рогачинскій, Синеоковскій, Рогачинскій, Рокатинскій; хутора Нижне-Чирской станицы: Кумской, Черноморовъ, Шебалинъ, Пчелинъ, Ильменскій; хутора Верхне-Чирской станицы: Чудинъ, Ковылевскій, Комышановъ, Демкинъ, Ермохинъ, Нѣмковъ, Логовскій; хутора Пятіизбянской станицы: Ляпичевъ, Вербовскій, Грачевскій. Завѣд. участ., (вакансія). *Квартира—въ слоб. Громославской.*

Есауловскій участокъ. Въ составъ участка входятъ: станицы: Есауловская, Кобылянская съ хуторами; хутора Потемкинской станицы: Берестянскій, Балабинскій, Богатовскій, Бѣлозерскій; хутора В.-Курмоярской станицы: Отшибной, Жир-

ный, Черепашій, Чепурій, Текучевъ-Трубкинъ, Баски; хутора Нагавской станицы: Старонагавскій, Черепашій, Агиновскій, Кирѣевскій, Семеновъ, Комаровъ и Минаевъ. Завѣд. участ., врачъ Георгій Петровичъ Казаковъ. *Квартира—въ ст. Есауловской.*

Качалинскій участокъ. Въ составъ участка входятъ: станицы; Иловлинская, Качалинская съ хуторами; волость Котлобанская съ поселками; хутора Трехъ-Островянской стан.: Вертячій, Алексѣевскій, Н.-Гниловской, В.-Гниловской, Паньшенскій, Самофаловскій, Грачевскій, Зимовейскій, Радіоновскій, В.-Герасимовскій, Н.-Герасимовскій; хутора Сиротинской ст.: Бѣлуженскій, Колдаировскій, Н.-Буртовскій; хутора Ново-Григорьевской ст.: Бѣлужинскій, Вилтовскій, Подпѣшинскій, Паницкій, Голенскій, Трактирскій, Логовской, Писаревскій; хутора Старо-Григорьевской ст.: Стародонскій, Озерскій, Ширяйскій, Тишанскій. Завѣд, участ., (вакансія). *Квартира—въ ст. Качалинской.*

Калачевскій участокъ. Въ составъ участка входятъ: станицы: Голубинская, Пятіизбянская съ хуторами; волости: Карповская, Мартыновская съ поселками. Завѣд. участ., (вакансія). *Квартира—въ хут. Калачъ, Пятіизбянской ст.*

Нижне-Чирской участокъ. Въ составъ участка входятъ: станицы: Верхне-Чирская, Нижне-Чирская съ хуторами. Завѣд. участ., (вакансія). *Квартира—въ ст. Нижне-Чирской.*

Николаевскій участокъ. Въ составъ участка входятъ: станица Нагавская съ хуторами; хутора Верхне-Курмоярской станицы: Николаевскій, Котельниковъ, Нагольный, Кобелевъ, Рогожкинъ, Лялякинъ, Погожкинъ, Кобелевъ, Васильевка, Солоный. Греческій, Бударка, Попереченскій, Чебаковъ, Караичевъ, Козинка, Н.-Черни, В.-Черни, Захаровъ, Веселый, Семничный, Бударка; хутора Потемкинской станицы: Даргановъ, Пименовъ. Завѣд. участ. (вакансія). *Квартира—въ хут. Николаевскомъ, Верхне-Курмоярской ст.*

Обливскій участокъ. Въ составъ участка входятъ: станицы: Краснощековская, съ хуторами; волость: Добринская' съ поселками; хуторами Нижне-Чирской станицы: Б.-Терновый, Мало-Терновый, Синянкинъ, Д.-Подгорскій, В.-Калиновскій; хутора В.-Чирской станицы: Сурявкинъ, Н.-Осиновскій, Лукичевъ, Стариковъ, В.-Осиновскій, Жирковъ, Маркинъ,

Митяевъ, Савинъ, Александринъ, Киселевъ, Лобакинъ и Поповъ; хутора Чернышевской станицы: Синянкинъ, Машонскій, Кирѣевскій, Караичевъ, Паршинъ, Дѣевъ, Обрывскій, Солонецкій, Поповъ, Глухманскій, Лобачевъ, Рябовъ, Обливскій; Завѣд. участ., (вакансія), *Квартира—въ хут. Обливскомъ, Чернышевской ст.*

Потемкинскій участокъ. Въ составъ участка входятъ: станицы: Верхне-Курмоярская, Потемкинская съ хуторами; хутора Есауловской станицы: Чаусовъ, Подстепный, Рычковъ, хутора Кобылянской станицы: В.-Киберевскій, В.-Рубежный, Ильменскій, Н.-Киберевскій, Малаканскій, Гадичевъ, Калачевскій, Ромашкинъ, Н.-Рубежный, Ново-Аксайскій, Червленый, Кумской, Дураковъ, Шестаковъ, Антоновъ, Жутовъ. Завѣд. участ., (вакансія). *Квартира—въ ст. Потемкинской.*

Сиротинскій участокъ. Въ составъ участка входятъ: станицы: Новогригорьевская, Сиротинская, Старогригорьевская, Трехъ-Островянская съ хуторами; хутора Иловлинской станицы: Рѣпинъ, Задонскій-Авиловъ; хутора Голубинской станицы: Найденовскій, Осиновскій. Завѣд. участ., врачъ Кирикъ Антоновичъ Пономаревъ. *Квартира—въ ст. Сиротинской.*

Таубевскій участокъ. Въ составъ участка входятъ: станица Таубевская съ хуторами; хутора Есауловской станицы Чекомасій, Александринъ, Рязанкинъ, Н.-Гнутовъ, Лазновскій Воробьевъ, Фирсовъ, Сизовъ, Красноярскій, Басакинъ, Филатовскій, Бирюковскій, В.-Гнутовъ, Соколовскій, М.-Журавка Б.-Журавка, Вербовка; хуторъ Чернышковъ, Нижне-Чирской станицы; хутора Чернышевской станицы: Сиволобовъ, Гуринъ, Пришибъ 1-й, Пришибъ 2-й, Песчаный, Плискинъ, Чапурій, Худомясовъ, Бахолдинъ, В.-Вербовка, Жеребецъ. Гн.-Михайловка, Широкій, Наг.-Семеновка, Криничный, Варваровка, Наг.-Михайловка, Митилевка, Н.-Казинка, Вербовскій, Бахолдинъ, Всеобщій, Ясиновка, Слѣпцовскій. Завѣд. участ., Лидія Андреевна Босова.—*Квартира—въ ст. Таубевской.*

Усть-Медвѣдицкій округъ.

Березовскій участокъ. Въ составъ участка входятъ: станицы: Березовская, Малодѣльская, Сергіевская, Раздорская

съ хуторами; волости: Арчадинско-Чернушенская, Даниловская съ поселлами. Завѣд. участ., (вакансія). *Квартира — въ ст. Березовской.*

Глазуновскій участокъ. Въ составъ участка входятъ: станицы: Глазуновская, Кепинская, Ново-Александровская, Скуришенская съ хуторами. Завѣд. участ., (вакансія). *Квартира — въ ст. Глазуновской.*

Краснокутскій участокъ. Въ составъ участка входятъ: станицы: Краснокутская и Усть-Хоперская, съ поселками; хутора Усть-Медвѣдицкой ст.: Малаховъ, Хохлачевъ Пичугинъ, Деминъ, Кужной; Чернышевская станица (2-го Донского округа) съ хуторами: Русаковымъ, Сахарченскимъ, Арженовскимъ, Рябухинымъ, Осиповскимъ, Варламовымъ, Усть-Прузновскимъ, Секретевымъ, Александринымъ, Кленовскимъ и Сѣнянкинымъ; Калачево-Куртлакская волость 2 го Донского округа. Завѣд. участ., (вакансія). *Квартира въ ст. Краснокутской.*

Кременской участокъ. Въ составъ участка входятъ: станицы: Кременская и Перекопская съ хуторами; волость Гуляевская съ поселками; станицы: Ново-Григорьевская и Старо-Григорьевская 2-го Донского округа съ ихъ хуторами. Завѣд. участ.,(вакансія). *Квартира — въ ст. Кременской.*

Клѣтскій участокъ. Въ составъ участка входятъ: станицы: Клѣтская, Распопинская, Усть-Медвѣдицкая съ хуторами; волость Ефремовская съ поселками. Завѣд. участ., врачъ Анна Ивановна Владимирская. *Квартира — въ ст. Клѣтской.*

Михайловскій участокъ. Въ составъ участка входятъ: волости: Михайловская и Сидорская съ поселками; станицы; Етеревская и Арчадинская съ хуторами; хутора Скуришенской станицы: Сѣничкинъ, Катасоновъ, Цыкуновъ, Рогожинъ, Степановъ, Медвѣдевъ, Тишанскій; хутора Глазуновской станицы: Чаплыжинскій, Кирѣевъ, Гаврилинъ и Каранчевъ; хутора Кепинской станицы: Прудковскій, Барышниковъ и Сальскій. Завѣд. участ., врачъ Николай Яковлевичъ Ивановъ. *Квартира — въ слоб. Михайловкѣ.*

Островскій участокъ. Въ составъ участка входятъ: станица Островская съ хуторами; волость Орѣховская съ поселками; поселки Даниловской волости: Каменно-Черновскій, Лобайковскій, Міусовскій, Зуевскій и Контребуціевскій. Завѣд. участ., (вакансія). *Квартира — въ ст. Островской.*

Хоперскій округъ.

Алексѣевскій участокъ. Въ составъ участка входятъ станицы: Алексѣевская, Акишевская, Павловская, Тишанская съ хуторами; волость Солонская съ поселками. Завѣд. участ., (вакансія). *Квартира—въ ст. Алексѣевской.*

Зотовскій участокъ. Въ составъ участка входятъ станицы: Арженовская, Зотовская, Усть Бузулуцкая, Федосѣевская съ хуторами. Завѣд. участ., (вакансія). *Квартира—въ стан. Зотовской.*

Михайловскій участокъ. Въ составъ участка входятъ станицы: Добринская, Котовская, Михайловская, Урюпинская съ хуторами; волость Николаевская съ поселками. Завѣд. участ., (вакансія). *Квартира—въ ст. Михайловской.*

Правоторовскій участокъ. Въ составъ участка входятъ станицы: Бурацкая, Луковская, Петровская, Правоторовская, Тепикинская съ хуторами; волости: Краснопольская, Успенская съ поселками. Завѣд. участ., (вакансія). *Квартира—въ ст. Правоторовской.*

Преображенскій участокъ. Въ составъ участка входятъ: станица Преображенская съ хуторами; волости: Александровская, Купавская, Мачушанская, Семеновская, Тростянская съ поселками. Завѣд. участ., (вакансія). *Квартира—въ станицѣ Преображенской.*

Самсоновскій участокъ. Въ составъ участка входятъ станицы: Аннинская, Дурновская, Филоновская, Ярыженская съ хуторами. Завѣд. участ., (вакансія). *Квартира—въ хут. Самсоновомъ Аннинской станицы.*

Слащевскій участокъ. Въ составъ участка входятъ станицы: Букановская, Кумылженская, Слащевская съ хуторами. Завѣд. участ., (вакансія). *Квартира—въ ст. Слащевской.*

Донецкій округъ.

Вешенскій участокъ. Въ составъ участка входятъ станицы: Вешенская, Еланская съ хуторами; волость Пономаревская съ поселками. Завѣд. участ., (вакансія). *Квартира—въ ст. Вешенской.*

Ефремово-Степановскій участокъ: Въ составъ участка входятъ волости: Большинская, Ефремово-Степановская, Криворожская, Курнаково-Липовская, Нижне-Ольховская, Ольхово-Городищенская, Сариново-Чернозубовская, Талово-Калитвенская, Тарасовская съ поселками. Завѣд. участ. (вакансія). *Квартира—въ сл. Ефремово-Степановской.*

Казанскій участокъ. Въ составъ участка входятъ станицы: Казанская, Мигулинская съ хуторами. Завѣд. участ., врачъ Іуліана Ивановна Бабкина-Улитина *Квартира—въ ст. Казанской.*

Каменскій участокъ. Въ составъ участка входятъ станицы: Гундоровская, Каменская, Калитвенская съ хуторами. Завѣд. участ., Глафира Яковлевна Акатнова-Друщица (вр. и. об.). *Квартира—въ ст. Каменской.*

Маньково-Березовскій участокъ. Въ составъ участка входятъ: ст. Милютинская съ хуторами; волости: Верхне-Большинская, Голодаево-Сариновская, Маньково-Березовская, Поляково-Наголинская, Процыково-Березовская, Самсоново-Калитвенская, Селивановская, Усть-Березовская съ поселками. Завѣд. участ., врачъ Александръ Федоровичъ Ивановъ. *Квартира—въ сл. Маньково-Березовской.*

Маньково Калитвенскій участокъ. Въ составъ участка входятъ волости: Анново-Ребриковская, Греково-Степановская, Леоново-Калитвенская, Яново-Шептуховская съ поселками. Завѣд. участ., (вакансія). *Квартира—въ сл. Маньково-Калитвенской.*

Мѣшковскій участокъ. Въ составъ участка входятъ: хутора станицы Мигулинской: Мѣшковъ, Тиховскій, Калиновъ, Варваринъ, Затонъ, В. Чирскій, Сетраковъ, Вяжинскій, Ольховскій, Мещеряковъ, Батальщиковъ, Бирюковъ, Мѣловатскій, Мрыхинъ, Калмыковъ, Громчанскій, Провальскій, Наголинскій, Колодезный, Скельновскій, Ежовъ, Назаровъ, Верхняковскій, Павловъ, Каменный, Поздняковъ; волости: Поповско-Иловайская, Тиховско-Журавская съ поселками. Завѣд. участ., (вакансія). *Квартира—въ хут. Мѣшковомъ.*

Митякинскій участокъ. Въ составъ участка входятъ: станицы: Луганская, Митякинская съ хуторами; волости: Волошинская, Деркуло-Обливская, Титовская съ поселками. Завѣд. участ., (вакансія). *Квартира—въ ст. Митякинской.*

Ольхово-Рогскій участокъ. Въ составъ участка входятъ волости: Верхне-Макѣевская, Верхне-Ольховская, Дегтевская, Колодезянская, Малчевско-Полнинская, Никольско-Покровская, Средне-Наголинская, Терновская, Усть-Мечетинская съ поселками. Завѣд. участ., (вакансія). *Квартира—въ сл. Ольховый Рогъ.*

Усть-Бѣлокалитвенскій участокъ. Въ составъ участка входятъ: станицы: Усть-Бѣлокалитвенская, Цесаревичская съ хуторами; волости: Карпово-Обрывская, Скасырская, Яновская съ поселками; хутора Ермаковской стан. 1 Донского округа: Михайловъ, Есауловъ, Крюковъ, Потаповъ и Дьяконовъ. Завѣд. участ., Капитолина Федоровна Ястребова (вр. и. об.). *Квартира—въ ст. Усть-Бѣлокалитвенской.*

Сальскій округъ.

Атаманскій участокъ. Въ составъ участка входятъ станицы: Атаманская, Бѣляевская, Бурульская, Власовская, Граббевская, Потаповская, Чунусовская, Эркетинская съ хуторами; волости: Манычско-Грузская, Манычско-Николаевская; временныя поселенія и зимовники восточнаго коннозаводства и на войсковыхъ земляхъ верхняго запаса. Завѣд. участ. (вакансія). *Квартира—въ ст. Атаманской.*

Великокняжескій участокъ. Въ составъ участка входятъ станицы: Великокняжеская, Орловская, Платовская съ хуторами; зимовники западнаго и восточнаго коннозаводства, экономіи и временныя поселенія. Завѣд. участ., (вакансія). *Квартира—въ ст. Великокняжеской.*

Иловайскій участокъ. Въ составъ участка входятъ: станицы: Батлаевская, Денисовская, Иловайская, Кутейниковская, Ново-Алексѣевская съ хуторами; волость Себряковская съ поселеніями; поселенія на войсковыхъ участкахъ средняго запаса. Завѣд. участ., (вакансія). *Квартира—въ ст. Иловайской.*

Ростовскій округъ.

Александровскій участокъ. Въ составъ участка входятъ волости: Александровская, Елисаветовская, Маргаритовская, Отрадовская, Портъ-Катонская, Шабельская съ поселками. Завѣд. участ., врачъ Вѣра Тимоѳеевна Федорова-Михѣева (вр. и. об.). *Квартира—въ сел. Александровкѣ.*

Батайскій участокъ. Въ составъ участка входятъ волости: Батайская, Койсугская. Завѣд. участ., (вакансія). *Квартира—въ селѣ Батайскѣ.*

Екатериновскій участокъ. Въ составъ участка входятъ волости: Екатериновская, Глафировская и мѣс. Ейское Укрѣпленіе. Завѣд. участ., (ваканскія). *Квартира—въ сл. Екатериновкѣ.*

Ильинскій участокъ. Въ составъ участка входятъ волости: Глѣбовская, Ильинская, Шабельская съ поселками. Завѣд. участ., Екатерина Еремѣевна Мокринская (вр. и. об.). *Квартира—въ слоб. Ильинкѣ.*

Кагальницкій участокъ. Въ составъ участка входятъ: станица Елисаветовская съ хуторами; волости: Васильево-Петровская, Кагальницкая, Круглянская, Кугейская, Ново-Батайская, Ново-Николаевская, Пѣшковская, Самарская, Семибалковская съ поселками. Завѣд. участ., врачъ Сергѣй Карповичъ Черчеповъ. *Квартира—въ мѣст. Кагальникѣ.*

Чалтырскій участокъ. Въ составъ участка входятъ: станица Гниловская съ хуторами; волости: Больше-Сальская, Крымская, Несвѣтайская, Султанъ-Сальская, Царско-Алексѣевская, Чалтырская съ поселками. Завѣд. участ., Александра Аркадьевна Орлова (вр. и. об.). *Квартира — въ сел. Чалтырь.*

Таганрогскій округъ.

Амвросіевскій участокъ. Въ составъ участка входятъ волости: Амвросіевская, Андреевская, Артемовская, Бѣлояровская, Грабовская, Мокро-Еланчикская, Степаново-Крынская, Чистяковская съ поселками. Завѣд. участ., (вакансія). *Квартира—въ сл. Амвросіевкѣ.*

Больше-Крѣпинскій участокъ. Въ составъ участка входятъ волости: Аграфеновская Астаховская, Больше-Крѣпинская, Лысогорская, Петровская, Совѣтинская съ поселками. Завѣд. участ., (вакансія). *Квартира—въ слоб. Больше-Крѣпкой.*

Голодаевскій участокъ. Въ составъ участка входятъ волости: Алексѣевская, Больше-Крѣпинская, Голодаевская, Ма-

риновская, Успенская съ поселками. Завѣд. участ., врачъ Иванъ Тимофеевичъ Сазоновъ. *Квартира въ слоб. Голодаевкѣ.*

Дмитріевскій участокъ. Въ составъ участка входятъ волости: Алексѣево-Орловская, Зуевская, Макѣевская, Нижне-Крынская, Троицко-Харцызская съ поселками. Завѣд. участ., (вакансія). *Квартира—въ пос. Дмитріевскомъ.*

Дьяковскій участокъ. Въ составъ участка входятъ волости: Бобриковская, Дмитріевская, Дьяковская, Есауловская, Миллеровская, Ново-Павловская съ поселками. Завѣд. участ., (ваканскія). *Квартира—въ слоб. Дьяковой.*

Мокро-Сарматскій участокъ. Въ составъ участка входятъ волости: Анастасіевская, Александровская, Васильевская, Екатериновская, Мало-Кирсановская, Покровско-Кирѣевская съ поселками. Завѣд. участ., врачъ Александръ Ивановичъ Захаревичъ. *Квартира—въ пос. Мокро-Сарматскомъ.*

Милость-Куракинскій участокъ. Въ составъ участка входятъ волости: Вареновская, Матвѣево-Курганская, Милость-Куракинская, Мысъ-Добро-Надеждинская, Николаевская, Покровская, Преображенская, Сарматская, Троицкая съ поселками. Завѣд. участ., (вакансія). *Квартира—въ слоб. Милость-Куракинской.*

Новониколаевскій участокъ. Въ составъ участка входятъ: станица Новониколаевская съ хуторами; волости: Весело-Вознесенская, Носовская, Павлопольская, Федоровская, Хрещатицкая съ поселками. Завѣд. участ., (вакансія). *Квартира—въ станицѣ Новониколаевской.*

Ровенецкій участокъ. Въ составъ участка входятъ волости: Дарьевская, Картушинская, Краснянская, Криничанская, Нагольно-Тарасовская, Павловская, Ребриковская, Ровенецкая съ поселками. Завѣд. участ., (вакансія). *Квартира—въ слоб. Ровенькахъ.*

IV. Распредѣленіе области войска Донского на ветеринарные участки.

Черкасскій округъ.

1-й участокъ. Ветеринарный врачъ н. сов. Степанъ Васильевичъ Дьяковъ (мѣстожительство въ г. Новочеркасскѣ). Въ составъ участка входятъ: хутора Новочеркасской станицы: Мишкинскій, Краснодворскій, Большелогскій, Татарскій, Персіановскій; ст.: Бесергеневская, Багаевская, Грушевская, Заплавская, Кривянская, Мелеховская съ хуторами; поселки Сулиновской волости: Яновскій, Гребцовскій; хутора Аксайской станицы: Родіоновъ, Должиковъ, Верхне-Гоголевъ, Нижне-Гоголевъ, Самбекъ, Болдыревъ, Павленковъ; хутора Манычской станицы: Хохлатовскій и Голые-Бугры; дачи и хутора подъ Аксайскими горами на войсковой землѣ до юрта Аксайской станицы.

2-й участокъ. Ветеринарный врачъ к. ас. Николай Николаевичъ Колотовъ (мѣстожительство въ хуторѣ Сулиновско-Кундрюческомъ Новочеркасской станицы). Въ составъ участка входятъ: станица Владимирская; волости: Сулиновская, Федоровская съ поселками; хутора Новочеркасской станицы: Власово-Аютинскій, Больше-Несвѣтайскій, Власово-Грушевскій, Мало-Власовскій, Мало-Несвѣтайскій, Николаевско-Журавскій, Садковско-Николаевскій, Александровско-Кундрюческій, Соколовско-Кундрюческій, Дарьинско-Ермаковскій, Павловско-Кундрюческій, Гуково-Гнилушинскій; хутора Асеександровской станицы: Дарьевскій и Поповскій; хуторъ Кривянской станицы Ново-Поповскій.

3-й участокъ. Ветеринарный врачъ Александръ Васильевичъ Андроповъ (мѣстожительство въ станицѣ Аксайской). Въ составъ участка входятъ станицы: Аксайская, Александровская, Манычская, Ольгинская, Старочеркасская, Хомутовская съ хуторами.

4-й участокъ. Ветеринарный врачъ кол. ас. Михаилъ Ивановичъ Ковалевъ (мѣстожительство въ станицѣ Кагальницкой). Въ составъ участка входятъ: станица Кагальницкая съ хуторами; волость Манычско-Балабинская; хутора Багаев-

ской станицы: Спорный, Веселый, Казачій, Платовскій, Полстяной, Кирпичный. Верхне и Нижне-Краснюковы, Позднѣевка, Процыковъ, Лебскій, Верхній Хомутецъ; хутора Старочеркасской станицы: Конторскій, Будниковъ, Красный Яръ, Усмань, Чекаловъ, Малый и Большой Таловые, Булочкинъ, № 5 сотня, Верхніе Средніе и Нижніе Хурули, Нискубинъ, Панковъ, Большой и Малый Безводные, Кагальничекъ, Родники, Конторскій, Татаркинъ, Кузьминъ, Тавричанскій, Херсонскій, Ракитный, Жуковскій, Кольчунъ и хуторъ Ольгинской станицы Шамшинскій.

5-й участокъ. Ветеринарный врачъ к. ас. Александръ Петровичъ Гуглинскій (мѣстожительство въ станицѣ Егорлыцкой). Въ составъ участка входятъ стяницы: Егорлыцкая, Мечетинская съ хуторами; волости: Гуляй-Борисовская, Алексѣевская съ поселками.

1-й Донской округъ.

1-й участокъ. Ветеринарный врачъ н. сов. Николай Николаевичъ Сысоевъ (мѣстожительство въ станицѣ Константиновской) Въ составъ участка входятъ: станицы: Богоявленская, Золотовская, Константиновская, Нижне-Кундрюческая съ хуторами; волость Орловская съ поселками; хутора Кочетовской ст.: Золотаревскій, Шаминскій, Страховъ и Дальній.

2-й участокъ. Ветеринарный врачъ н. сов. Дмитрій Григорьевичъ Строгановъ (мѣстожительство въ станицѣ Раздорской н/Д.). Въ составъ участка входятъ: станицы: Кочетовская, Раздорская н/Д., Семикаракорская съ хуторами; волость Кузнецовская съ поселками.

3 й участокъ Ветеринарный врачъ Петръ Козмичъ Курзыкинъ (мѣстожительство въ станицѣ Ермаковской). Въ составъ участка входятъ: станицы: Верхне-Кундрюческая, Ермаковская, Екатерининская, Усть-Быстрянская съ хуторами; волость Зазерская съ поселками; хутора Нижне-Кундрюческой ст.: Платоновъ, Горѣловъ, Крюковъ и Каменнобродскій.

4-й участокъ. Ветеринарный врачъ к. ас. Левъ Іосифовичъ Поповъ (мѣстожительство въ станицѣ Романовской). Въ составъ участка входятъ станицы: Каргальская, Камышевская, Маріинская, Николаевская, Романовская съ хуторами; волость Мартыновская съ поселками; поселки Ильинской волости: Сергѣевъ, Нижне-Жировъ и Капылковъ.

5-й участокъ. Ветеринарный врачъ н. сов. Викторъ Ивановичъ Некрасовъ (мѣстожительство въ станицѣ Цымлянской). Въ составъ участка входятъ станицы: Кумшацкая, Терновская, Цымлянская, Чертковская съ хуторами; поселенія Ильинской волости: Павлинское и Измайловка.

6-й участокъ. Ветеринарный врачъ (вакансія) (мѣстожительство въ станицѣ Н.-Курмоярской). Въ составъ участка входятъ станицы: Андреевская, Баклановская, Генералъ-Ефремовская, Нижне-Курпоярская, Филипповская съ хуторами; волость Ильинская.

2-й Донской округъ.

1-й участокъ. Ветеринарный врачъ к. ас. Александръ Викторовичъ Лобановъ (мѣстожительство въ станицѣ Качалинской). Въ составъ участка входятъ: станицы: Иловлинская, Качалинская, Трехъ-Островянская съ хуторами; волости: Карповская, Котлобанская съ поселками; хутора Голубинской ст.: Песковатскій, Лучинскій и Голубинскій.

2-й участокъ. Ветеринарный врачъ (вакансія) (мѣстожительство въ станицѣ Сиротинской). Въ составъ участка входятъ станицы: Новогригорьевская, Сиротинская, Старогригорьевская съ хуторами; хутора Голубинской станицы: Сухановъ, Осиновскій, Найденовъ; поселки Добринской волости: Большесловскій Нижне-Бузиновскій, Найденовскій; поселки Котлобанской волости: Аликово-Петрушинскій и Екатериновскій.

3-й участокъ. Ветеринарный врачъ (вакансія) (мѣстожительство въ хуторѣ Калачѣ на Дону). Въ составъ участка входятъ: станицы: Голубинская, Пятіизбянская съ хуторами; волости: Добринская, Мариновская съ поселками; хутора Верхне-Чирской ст.: Митяевъ, Сивинъ, Александринъ, Киселевъ и Лобакинъ.

4-й участокъ. Ветеринарный врачъ н. сов. Кронидъ Даниловичъ Малиновскій (мѣстожительство въ станицѣ Нижне-Чирской). Въ составъ участка входятъ: станицы: Верхне-Чирская, Кобылянская, Нижне-Чирская съ хуторами; волости: Бузиновская, Громославская, Ново-Петровская съ поселками; пос. Дубровскій Добринской волости.

5-й участокъ. Ветеринарный врачъ (вакансія) (мѣстожительство въ хуторѣ Обливскомъ). Въ составъ участка входятъ: станицы: Краснощековская, Чернышевская съ хуторами; волость Калачево Куртлакская съ поселками; хутора Нижне-Чирской станицы: Ёлфимовскій, Секретевскій, Дальне-Подгорскій, Калаловскій, Синяпскій, Мало-Терновый, Больше-Терновый, Лагутинскій, Ярской и Чернышковъ.

6-й участокъ. Ветеринарный врачъ Павелъ Степановичъ Ульяновъ (мѣстожительство въ станицѣ Есауловской). Въ составъ участка входятъ: станицы: Есауловская, Таубевская съ хуторами; хутора Кобылянской станицы: Верхне-Кибировскій, Верхне-Рубежный, Ильменскій, Нижне-Кибировскій, Молоканскій, Гадичій, Калачевскій, Ромашкинъ, Нижне Рубежный, Нижне-Аксайскій, Чарвленый, Кумской; хутора Есауловской ст.: Подстепный, Рычковъ и Чаусовъ.

7-й участокъ. Ветеринарный врачъ (вакансія) (мѣстожительство въ станицѣ Верхне Курмоярской). Въ составъ участка входятъ: станица Верхне-Курмоярская, Нагавская Потемкинская съ хуторами; хутора Кобылянской станицы: Дураковъ, Шестаковъ, Моисеевъ, Антоновъ, Жутовъ; поселокъ Аксайско-Чиковскій Громославской волости.

Усть-Медвѣдицкій округъ.

1-й участокъ. Ветеринарный врачъ Алексѣй Ивановичъ Сигаевъ (мѣстожительство въ ст. Усть-Медвѣдицкой). Въ составъ участка входятъ: станицы: Краснокутская, Ново-Александровская, Распопинская, Усть-Медвѣдицкая и Усть-Хоперская съ хуторами; волости: Ефремовская и Чистяковская съ поселками.

2-й участокъ. Ветеринарный врачъ (вакансія) (мѣстожительство въ хут. Фроловѣ Кременской стан.). Въ составъ участка входятъ: станицы: Клѣтская, Кременская и Перекопская съ хуторами; волости: Арчадинско-Чернушинская и Гуляевская съ поселками.

3-й участокъ. Ветеринарный врачъ к. ас. Николай Николаевичъ Вележевъ (мѣстожительство въ слободѣ Михайловкѣ). Въ составъ участка входятъ: станицы: Арчадинская, Глазуновская, Етеревская, Кепинская, Михайловская, Раздорская на Медвѣдицѣ и Скуришенская съ хуторами; волость Садорская съ поселками.

4-й участокъ. Ветеринарный врачъ Федоръ Семеновичъ Костинъ (мѣстожительство въ станицѣ Березовской). Въ составъ участка входятъ: станицы: Березовская, Малодѣльская, Островская и Сергіевская съ хуторами; волости: Даниловская и Орѣховская съ поселками.

Хоперскій округъ.

1-й участокъ. Ветеринарный врачъ к. ас. Иванъ Ивановичъ Венсовичъ (мѣстожительство въ станицѣ Михайловской). Въ составъ участка входятъ: станицы: Добринская Котовская, Михайловская съ хуторами; волости: Александровская, Купавская, Николаевская, Успенская съ поселками.

2-й участокъ. Ветеринарный врачъ н. сов. Константинъ Федоровичъ Усачевъ (мѣстожительство въ станицѣ Урюпинской). Въ составъ участка входятъ: станицы: Луковская, Петровская, Правоторовская, Тепикинская, Урюпинская съ хуторами; волость Краснопольская съ поселками.

3 й участокъ. Ветеринарный врачъ Алексѣй Моисеевичъ Ледковскій (мѣстожительство въ станицѣ Алексѣевской). Въ составъ участка входятъ: станицы: Алексѣевская, Акишевская, Бурацкая, Дурновская, Павловская, Тишанская съ хуторами; волость Солонская съ поселками.

4-й участокъ. Ветеринарный врачъ н. сов. Михаилъ Федоровичъ Автономовъ (мѣстожительство въ станицѣ Зотовской). Въ составъ участка входятъ станицы: Арженовская, Букановская, Зотовская, Кумылженская, Слащевская, Усть-Бузулуцкая, Федосѣевская съ хуторами.

5-й участокъ. Ветеринарный врачъ н. сов. Евграфъ Николаевичъ Фроловъ (мѣстожительство въ станицѣ Преображенской). Въ составъ участка входятъ: станицы: Аннинская Преображенская, Филоновская, Ярыженская съ хуторами; волости: Мачушанская, Семеновская, Тростянская съ поселками.

Донецкій округъ.

1-й участокъ. Ветеринарный врачъ к. ас. Владиславъ-Доминикъ Игнатьевичъ Шарловскій (мѣстожительство въ станицѣ Каменской). Въ составъ участка входятъ станицы: Гундоровская, Каменская съ хуторами и поселеніями.

2-й участокъ. Ветеринарный врачъ тит. сов. Иванъ Николаевичъ Флеринъ (мѣстожительство при станціи Миллерово). Въ составъ участка входятъ: станицы: Луганская, Митякинская съ хуторами; волости: Волошинская, Деркуло Обливская, Малчевско-Полнинская, Тарасовская, Титовская съ поселками.

3-й участокъ. Ветеринарный врачъ н. сов. Александръ Михайловичъ Формаковскій (мѣстожительство въ станицѣ Усть-Бѣлокалитвенской). Въ составъ участка входятъ: станицы: Калитвенская, Усть-Бѣлокалитвенская съ хуторами; волости: Карпово-Обрывская, Самсоново-Калитвенская, Скасырская, Талово-Калитвенская съ поселками.

4-й участокъ. Ветеринарный врачъ Иванъ Митрофановичъ Дидковскій (мѣстожительство въ станицѣ Казанской). Въ составъ участка входятъ: станицы: Казанская Мигулинская съ хуторами; волость Тиховско-Журавская съ поселками.

5-й участокъ. Ветеринарный врачъ Петръ Александровичъ Минаевъ (мѣстожительство въ станицѣ Вешенской). Въ составъ участка входятъ: станицы: Вешенская, Еланская съ хуторами; волость Пономаревская съ поселками.

6 й участокъ. Ветеринарный врачъ н. сов. Лаврентій Казимировичъ Юргелевичъ (мѣстожительство въ станицѣ Милютинской). Въ составъ участка входятъ: станицы: Милютинская, Цесаревичская съ хуторами; волости: Верхне-Большинская, Маньково-Березовская, Селивановская, Яновская съ поселками.

7-й участокъ. Ветеринарный врачъ тит. сов. Иванъ Николаевичъ Флеринъ (мѣстожительство въ слободѣ Ефремово-Степановкѣ). Въ составъ участка входятъ волости: Большинская, Верхне-Макѣевская, Верхне Ольховская, Голодаево-Сариновская, Ефремово-Степановская, Криворожская, Курнаково-Липовская, Нижне-Ольховская, Ольхово-Городищенская, Поповско-Иловайская, Поляково-Наголинская, Процыково-Березовская, Сариново-Чернозубовская, Усть-Березовская, Усть-Мечетинская съ поселками.

8-й участокъ. Ветеринарный врачъ Владимиръ Николаевичъ Дроздовъ (мѣстожительство въ слободѣ Маньково-Калитвенской). Въ составъ участка входятъ волости: Анново-Ребриковская, Греково-Степановская, Дегтевская, Колодезянская, Леоново-Калитвенская, Никольская, Средне-Наголинская, Яново-Шептуховская съ поселками.

Ростовскій округъ.

1-й участокъ. Ветеринарный врачъ н. сов. Александръ Ивановичъ Старовѣркинъ (мѣстожительство въ г. Ростовѣ). Въ составъ участка входятъ: г.г. Ростовъ и Нахичевань; пос. Азовъ; станицы: Елисаветовская, Гниловская; волости: Батайская, Больше-Сальская, Крымская, Койсугская, Несвѣтайская, Султанъ-Сальская, Царско-Алексѣевская, Чалтырская съ поселками.

2-й участокъ. Ветеринарный врачъ к. ас. Константинъ Козьмичъ Граціановъ (мѣстожительство въ селѣ Самарскомъ). Въ составъ участка входятъ волости: Васильево-Петровская, Кагальницкая, Кугейская, Круглянская, Ново Батайская, Новониколаевская, Пѣшковская, Самарская, Шамшевская съ поселками; хутора Елисаветовской ст.: Бирючій, Водянскій, Государевскій; хуторъ Гниловской ст. Старо-Ильинскій.

3-й участокъ. Ветеринарный врачъ к. ас. Петръ Васильевичъ Чайкинъ (мѣстожительство въ слободѣ Ильинкѣ). Въ составъ участка входятъ волости: Глѣбовская, Ильинская съ поселками и владѣльческіе хутора.

4-й участокъ. Ветеринарный врачъ к. ас. Александръ Васильевичъ Тринитатскій (мѣстожительство въ селеніи Александровкѣ). Въ составъ участка входятъ: волости: Александровская, Маргаритовская, Семибалковская съ поселками; поселокъ Александровка и хуторъ Христичевъ Екатериновской волости и владѣльческіе хутора.

5-й участокъ. Ветеринарный врачъ (вакансія) (мѣстожительство въ селѣ Екатериновкѣ). Въ составъ участка входятъ: мѣст. Ейское укрѣпленіе; волости: Екатериновская, Елисаветовская, Глафировская, Отрадовская, Портъ-Катонская, Шабельская съ поселками.

Таганрогскій округъ.

1-й участокъ. Ветеринарный врачъ н. сов. Никаноръ Вакховичъ Фроловъ (мѣстожительство въ г. Таганрогѣ). Въ составъ участка входятъ волости: Алексѣевская, Вареновская, Матвѣево-Курганская, Милость-Куракинская, Мысъ-Добро-Надеждинская, Николаевская, Покровская, Троицкая, Успенская съ поселками.

2-й участокъ. Ветеринарный врачъ к. ас. Николай Родіоновичъ Шулейко (мѣстожительство въ станицѣ Новониколаевской). Въ составъ участка входятъ: станица Новониколаевская съ хуторами; волости: Алексѣевская, Весело-Вознесенская, Мало-Кирсановская, Носовская, Павлопольская, Сарматская, Федоровская, Хрещатицкая съ поселками.

3-й участокъ. Ветеринарный врачъ н. сов. Федоръ Яковлевичъ Кравцовъ (мѣстожительство въ слободѣ Макѣевкѣ). Въ составъ участка входятъ волости: Анастасіевская, Амвросіевская, Алексѣево-Орловская, Васильевская, Екатериновская, Зуевская, Макѣевская, Нижне-Крынская, Покровско-Кирѣевская, Степаново-Крынская, Троицко-Харцызская, Чистяковская съ поселками.

4-й участокъ. Ветеринарный врачъ тит. сов. Степанъ Николаевичъ Романовъ (мѣстожительство въ слободѣ Ровенькахъ). Въ составъ участка входятъ волости: Бобриковская, Дарьевская, Дьяковская, Есауловская, Картушинская, Краснянская, Миллеровская, Павловская, Ребриковская, Ровенецкая съ поселками.

5-й участокъ. Ветеринарный врачъ Николай Егоровичъ Поповъ (мѣстожительство въ слободѣ Голодаевкѣ). Въ составъ участка входятъ волости: Артемовская, Андреевская, Больше-Кирсановская, Бѣлояровская, Голодаевская, Грабовская, Дмитріевская, Мариновская, Мокро-Еланчикская, Ново-Павловская съ поселками.

6-й участокъ. Ветеринарный врачъ (вакансія) (мѣстожительство въ слободѣ Больше-Крѣпкой). Въ составъ участка входятъ волости: Астаховская, Аграфеновская, Больше-Крѣпинская, Криничанская, Лысогорская, Нагольно-Тарасовская, Петровская, Преображенская, Совѣтинская съ поселками.

Сальскій округъ.

1-й участокъ. Ветеринарный врачъ Андрей Даниловичъ Сулинъ (мѣстожительство въ станицѣ Великокняжеской). Въ составъ участка входятъ станицы: Батлаевская, Великокняжеская, Денисовская, Орловская, Платовская съ хуторами; временныя поселенія на войсковыхъ участкахъ.

2-й участокъ. Ветеринарный врачъ (вакансія) (мѣстожительство въ слободѣ Верхне-Себряковской). Въ составъ участка входятъ станицы: Иловайская, Кутейниковская, Ново-Алексѣевская съ хуторами; волость Себряковская съ поселками; временныя поселенія на войсковыхъ участкахъ.

3-й участокъ. Ветеринарный врачъ к. ас. Александръ Николаевичъ Великорѣцкій (мѣстожительство въ слободѣ Ильинкѣ 1-го Донского окр.). Въ составъ участка входятъ: станицы: Власовская, Чунусовская съ хуторами; временныя поселенія на войсковыхъ участкахъ.

4-й участокъ. Ветеринарный врачъ Андрей Ивановичъ Ковалевъ (мѣстожительство въ станицѣ Атаманской). Въ составъ участка входятъ: станицы: Атаманская, Бѣляевская, Бурульская, Граббевская, Потаповская, Эркетинская съ хуторами, волости: Манычско-Грузская, Манычско-Николаевская съ поселками.

Донское частное коннозаводство.

Старшій ветеринарный врачъ Донского частнаго коннозаводства—ст. сов. Василій Федоровичъ Лакоза-Писаревичъ (мѣстожительство въ ст. Великокняжеской).

1-й Манычскій участокъ. Ветеринарный врачъ н. сов. Павелъ Іоновичъ Вазіановъ (мѣстожительство въ ст. Великокняжеской). Въ составъ участка входятъ зимовники: Т. Е. Безуглова, С. С. Михайликова, П. П. Меснянкина, И. А. Супрунова, бр. П. и Н. Яновыхъ, бр. А. и Г. Корольковыхъ, И. И. Королькова, С. А. Жеребкова, А. С. Пишванова, В. Я. Королькова, М. М. Попова, А. Я. Кубракова, В. А. Жеребкова, К. М. Чернова, И. Я. Королькова, И. А. Королькова.

2-й Средній участокъ. Ветеринарный врачъ н. сов. Николай Васильевичъ Баталинъ (мѣстожительство въ ст. Великокняжеской). Въ составъ участка входятъ зимовники: бр. А. и Г. Корольковыхъ, К. Я. Королькова, И. Я. Королькова, Султанъ-Гирея, бр. Н. и А. Корольковыхъ, М. М. Попова, Д. А. Мирошниченко, А. С. Пишванова, И. А. Супрунова, кн. Трубецкого, Ф. Н. Хоцкаго, А. С. Чекунова, В. К. Омельченко.

3-й Егорлыцкій участокъ. Ветеринарный врачъ к. сов. Станиславъ Георгіевичъ Катынскій (мѣстожительство въ ст.

Великокняжеской). Въ составъ участка входятъ зимовники: бр. А. Г. Корольковыхъ, В. Н. Хоцкаго, К. С. Омельченко, И. К. Омельченко, В. Н. Хоцкаго, Х. Н. Хоцкаго, Э. Я. Даниленко, Г. С. Морозова, В. О. Кульгавова, Султанъ-Гирея, Д. М. Воробьева, Г. М. Чернова, С. С. Михайликова, бр. Моисеевыхъ, А. С. Пишванова, И. А. Супрунова, кн. Трубецкого, наслѣд. К. Попова, Н. С. Леоновой.

4-й участокъ. Ветеринарный врачъ к. сов. Владиміръ Павловичъ Олейниковъ (мѣстожительство въ ст. Великокняжеской). Въ составъ этого участка входятъ зимовники: Т. Л. Булавки, К. М. Чернова, С. С. Михайликова, С. С. Михайликова, Г. Ф. Лисицкаго, А. Ф. Нечаева, наслѣдн. Подкопаева-Савинкова, Т. С. Безуглова, А. Ф. Лисицкаго, Х. И. Пишванова, П. П. Пишванова, З. И. Пишванова, М. С. Пишванова, А. С. Пишванова, Г. Т. Пишванова.

5-й участокъ. Ветеринарный врачъ к. сов. Владиміръ Владимировичъ Даниловъ (мѣстожительство въ зимовникѣ Сергѣевой). Въ составъ этого участка входятъ зимовники: П. П. Байздренковой, С. С. Безуглова, В. С. Безуглова, Н. С. Безуглова, А. И. Пишванова, Х. Цуглинова, бр. Ермиловыхъ, Н. Козинцева, Я. и Д. Скороходовыхъ, А. С. Пишванова, Я. П. Пишванова, А. Д. Черевиченко, И. Я. Королькова, наслѣдн. М. К. Сергѣевой, И. А. Королькова, Г. А. Королькова, А. А. Кубракова, Г. Скороходова, А. Трудникова.

6-й участокъ. Ветеринарный врачъ к. сов. Евгеній Алексѣевичъ Чеботаревъ (мѣстожительство въ зимовникѣ Букрѣева). Въ составъ этого участка входятъ зимовники: М. А. Кубракова, В. А. Болдырева, Н. Ф. Михайлова, Г. Полтавскаго, Г. Т. Пишванова, Э. Тепкина, В. Н. Хоцкаго, С. С. Михайликова, С. И. Савинкова, П. И. Янова, Сельдинова, Калтыканова, Я. А. Кубракова, А. А. Кубракова, Б. Буюнтукова, бр. Я. и Д. Скороходовыхъ, Басанова, Т. С. Безуглова, Ф. М. Букрѣева, К. М. Букрѣева, бр. Н. и А. Корольковыхъ, Я. А. Королькова, М. Кубракова, Е. Я. Лупиногиной, В. З. Магушева, В. Н. Николаенко, М. С. Пишванова, И. Г. Полтавскаго, Т. М. Пупкова, С. Сарси [illegible] А. Трудникова.

Донское частное коннозаводство на земляхъ верхняго запаса.

1-й участокъ. Ветеринарный врачъ н. сов. Михаилъ Федоровичъ Черничкинъ (мѣстожительство въ хут. Дубовскомъ 1 Донского округа). Въ составъ этого участка входятъ зимовники: Багбушева, Батырова, Дулимова, Игнатова, Калтыканова, Кравцова, Николаева, Пѣховскаго Б., Пѣховскаго Я., Рагозина, Сангинова, Сальдинова, Синеокова, Текучева, Тюльтинова, Шавелькина.

2-й участокъ. Ветеринарный врачъ тит. сов. Федоръ Гавриловичъ Грѣшновъ (мѣстожительство въ стан. Атаманской). Въ составъ этого участка входятъ зимовники: Бугульдушева, Гриценко, Дюба, Калтыкова, Муманжинова, Подковырова, Полтавскихъ бр., Савинкова К., Савинкова С., Сангинова, Сальдинова Б., Трудниковыхъ бр., Тюльтинова, Цуглинова, Чернявскаго, Шуранова.

V. Распредѣленіе горныхъ округовъ Юго-Восточной горной области.

Астраханско-Саратовскій горный округъ. Въ составъ его входятъ: Астраханская и Саратовская губерніи и Эмбенскій и Гурьевскій уѣзды Уральской области.—Мѣстопребываніе окружного инженера—г. Астрахань.

Воронежско-Донской горный округъ. Въ составъ его входятъ: Воронежская губ.; округа области войска Донского: Донецкій, 1-й и 2 й Донскіе, Черкасскій, Сальскій, Усть-Медвѣдицкій, Хоперскій и волости Таганрогскаго округа: Аграфеновская, Астаховская, Бобриковская, Больше-Крѣпинская, Дарьевская, Дьяковская, Есауловская, Картушинская, Краснянская, Краничанская, Лысогорская, Нагольно Тарасовская, Павловская, Петровская, Ребриковская, Ровенецкая и Совѣтинская. – Мѣстопребываніе окружного инженера – г. Новочеркасскъ, а помощниковъ его—г. Александровскъ-Грушевскій, ст. Каменская и сл. Ровеньки Таганрогскаго округа.

Калміусскій горный округъ. Въ составъ его входятъ: волости Таганрогскаго округа: Александровская, Весело-Вознесенская, Макѣевская (въ раіонѣ поселковъ Григорьевскаго и Евдокіевскаго), Павлопольская, Покровско-Кирѣевская, Федоровская, Хрещатицкая, станица Ново-Николаевская.—Мѣстопребываніе окружного инженера—г. Таганрогъ, а помощниковъ его—пос. Юзовка Екатеринославской губ. и пос. при рудникѣ арендной К° Прохоровскихъ копей.

Макѣевскій горный округъ. Въ составъ его входятъ волости Таганрогскаго округа: Анастасіевская, Артемовская, Бѣлояровская, Екатериновская, Мало-Кирсановская, Макѣевская (въ раіонѣ поселка Макѣевскаго), Степаново-Крынская. Мѣстопребываніе окружного инженера и помощниковъ его—поселокъ Дмитріевскій Макѣевской волости.

Таганрогско-Хрустальскій горный округъ. Въ составъ его входятъ: Ростовскій округъ и волости Таганрогскаго округа: Алексѣевская, Алексѣево-Орловская, Андреевская, Амвросіевская, Больше-Кирсановская, Вареновская, Грабовская, Голодаевская, Дмитріевская, Зуевская, Мариновская, Матвѣево-Курганская, Милость-Куракинская, Мысъ.-Доб.-Надеждинская, Николаевская, Ново-Павловская, Покровская, Преображенская, Сарматская, Троицкая, Троицко-Харцызская, Успенская, часть Макѣевской (въ раіонѣ поселковъ Зеленопольскаго, Калиновскаго, Марьевскаго и станціи Криничной съ рудниками Екатериновскаго и Франко-Русскаго обществъ) и казенная лѣсная дача Леонтьевъ-Буеракъ. Мѣстожительство окружного инженера—г. Новочеркасскъ, а помощниковъ его—г. Таганрогъ, Екатериновскіе рудники близъ ст. „Криничной“ и поселокъ при ст. „Криндачевка“ Екатерин. ж. д.

VI. Распредѣленіе городовъ области на полицейскіе участки.

Г. Новочеркасскъ.

1-й полицейскій участокъ. Платовскій проспектъ, начиная отъ полотна желѣзной дороги до Николаевской площади включительно, Ермаковскій проспектъ, Комитетская и Почтовая ул. до р. Аксая и выгонъ. По немъ проходятъ улицы: Атаманская, Горбатая, Александровская, Аксайская, Славянская, Желѣзнодорожная, Александровскій спускъ, Александ-

ровская площадь, Биржевая, Глухой и Госпитальный переулки, Дворцовая площадь, Консисторская, Крещенская, Разрытый, Песчаный и Садовый переулки, Кавказская, Московская, Николаевская и Никольская площадь, Семинарскій спускъ, Куцый, Хлѣбный и Широкій переулки, площадь князя Святополкъ-Мирскаго, Вокзальный спускъ.

2-й полицейскій участокъ. Платовскій проспектъ, Николаевская площадь, Ермаковскій проспектъ, Комитетская улица, Почтовая до Средняго переулка, Средній переулокъ, Московская улица, Троицкая площадь, Петроградскій проспектъ до Тузловскаго моста, со включеніемъ салотопеннаго завода Шапошникова за р. Тузловомъ. По немъ проходятъ улицы: Желѣзнодорожная, Атаманская, Воспитательная, Песчаная, Колодезная, Госпитальная, Тузловская, Ратная, Маріинская, Прибылянская, Ольгинская, Арсенальная, Скородумовская, Ямской переулокъ, Троицкая базарная площадь.

3-й полицейскій участокъ. Почтовая улица отъ р. Аксая до Хомутовская проспекта, Хомутовскій проспектъ, Садовый переулокъ до городского выгона, со включеніемъ: кирпичныхъ заводовъ и скотобоенъ до р. Аксая. По немъ проходятъ улицы: Барочная, Базарная, Михайловская, Старозагородная, Новозагородная, Кладбищенская, Новостроенка, Сѣверная, Аксайская, Кавказская, Архангельская, Платовскій проспектъ, Андріяновская, Комитетская, Ратная, Никольская площадь, Почтовый переулокъ, Кирпичная, Биржевый переулокъ, Западенская балка, Западенскій переулокъ, Куричья балка, Михайловская и Азовская площади и Набережная ул.

4-й полицейскій участокъ. Городской выгонъ, со включеніемъ загороднаго квартала за Тузловскимъ мостомъ, 1-е и 2-е кладбище, Ботаническій садъ, Краснокутская роща, скаковой кругъ и дачные участки: Берладина, Зимовнова, Лопухина, Туровѣрова, Попова, Данилова, Власова, Горбатова, Котлярова, Зацѣпина, Вершинина, Черевкова и Шерстюкова, Николаевскій проспектъ, улицы: Михайловская, Персіяновская (за мостомъ), Ботаническая, Антоновская, Старозагородная, Новозагородная, Кладбищенская, Соляной переулокъ, Баклановскій, Петроградскій и Хомутовскій проспекты, Покровская, Почтовая, Иловайская, переулки: Сѣнной, Покровскій, Артиллерійскій, Безыменный, Садовый, Короткій, Средній, улицы: Ярмарочная, Татарская, Сѣнная, Каменная, Криничная, Городовая, Криничный переулокъ, Грушевская, Владимирская, Верхне-Тузловская и Нижне-Тузловская.

Г. Александровскъ-Грушевскій.

1-й полицейскій участокъ. Улицы: Большая, Александровская, Пушкинская, Кривая, Глухая, Забалочная, Загородная до Малаго проспекта; переулки: Малый проспектъ, Узкій, Большой проспектъ, Кузнечный, Минутный, Полицейскій, Ярмарочный, Старобазарный, Сѣнной, Короткій, Куцый, Балочный, Колючій, Кручевой, Мельничный, Заросшій, Нижній, Межевой, Грушевскій.

2-й полицейскій участокъ. Улицы: Большая, Пушкинская, Атюктинская, Александровская, Кривая до Малаго проспекта; переулки: Малый проспектъ, Узкій, Безназванія, Поповскій, Садовый, Больничный, Александровскій, Почтовый, Донской, Рождественскій, Колодезный. Луговой, 1-й Новоцерковный, 2-й Новоцерковный, Сквозной, Веселый, Желѣзнодорожный, Бугроватый, Конечный.

Г. Таганрогъ.

1-й полицейскій участокъ. Отъ границъ портовой территоріи до Большого Биржевого спуска, по Гречевской улицѣ по Полтавскому переулку, по Мясницкой площади и по Донскому переулку до моря.

2-й полицейскій участокъ. Отъ границъ 1 полицейскаго участка по линіи приморской желѣзно-дорожной вѣтки, по Гоголевскому переулку, съ правой стороны сквера, который отходитъ въ 3 участокъ, по Александровской улицѣ, по Кладбищенскому переулку и по продолженію Митрофановской улицы по прямой линіи до границы Таганрогскаго округа съ городской выгонною землею и со всѣми поселеніями, прилегающими къ морю, включая Карантинъ.

3-й полицейскій участокъ. Отъ границы 2 участка все пространство выгонной земли до границы Таганрогскаго округа съ поселеніями: Новоселовка, Комбиціевка, Касперовка, Скараманговка и со всѣми выселками.

Портовый участокъ. Портовая территорія согласно утвержденному плану.

VII. Ярмарки въ области войска Донского.

Г. Новочеркасскъ.

1) Троицкая—съ 1-го дня праздника св. Троицы; 2) Крестовоздвиженская—съ 14 сентября; каждая съ 3-хдневнымъ торгомъ скотомъ и разными товарами.

Г. Александровскъ-Грушевскій.

Александро-Невская—съ 25 по 31 августа; торговля скотомъ и разными товарами.

Г. Ростовъ на Дону.

1) Вознесенская—съ праздника Вознесенія Господня, продолжается три дня; 2) Рождество-Богородицкая съ 25 августа по 14 сентября; торговля на нихъ скотомъ и разными товарами; 3) Георгіевская—съ 18 по 25 апрѣля; торговля разными товарами.

Г. Таганрогъ.

1) Никольская—съ 1 по 9 мая; 2) Успенская—съ 1 по 15 августа; торговля на нихъ скотомъ и разными товарами.

Посадъ Азовъ.

Софіевская—съ 9—по 17 сентября; торговля скотомъ и разными товарами.

Черкасскій округъ.

Въ станицахъ.

Аксайской: Одигитріевская—съ 28 іюля, въ теченіе трехъ дней; торговля скотомъ и разными товарами.

Багаевской: 1) Петропавловская—съ 29 іюня, трехдневная; 2) Іоанновская—съ 25 по 31 августа; торговля на нихъ скотомъ и разными товарами.

Бесергеневской: Казанская—съ 8 іюля, трехдневная; торговля скотомъ и разными товарами.

Владимирской: Пасхальная—съ 3 до 5 дня св. Пасхи; торговля скотомъ и разными товарами.

Егорлыцкой: 1) Николаевская—съ 7 мая, въ теченіе 3 дней; 2) Ивановская—съ 24 по 27 сентября; торговля на нихъ скотомъ и разными товарами.

Кагальницкой: 1) Покровская—съ 1 по 3 октября; 2) на Ѳоминой недѣли—три дня.

Манычской: Параскеевская—съ 26 по 28 октября; торговля скотомъ и разными товарами.

Мелеховской: Іоанновская—съ 12 по 19 октября; торговля первые три дня скотомъ, а послѣдующіе—разными товарами.

Мечетинской: 1) Вербинская—съ Вербнаго воскресенія, въ теченіе трехъ дней; 2) Петропавловская—съ 29 іюня по 1 іюля; торговля на нихъ скотомъ и разными товарами.

Старочеркасской: Ильинская—съ 15 по 18 іюля; торговля скотомъ, а съ 20 по 22 іюля разными товарами.

Въ хуторахъ.

Веселомъ Багаевской ст.: Лукинская—съ 13 по 20 октября; торговля скотомъ и разными товарами.

Лихомъ Владимирской ст.: 14 марта, одинъ день; торговля скотомъ и разными товарами.

Малонесвѣтайскомъ Новочеркасской ст.: съ 15 августа, три дня; торговля скотомъ.

Въ поселкахъ.

Гуляй-Борисовскомъ: 1) Алексѣевская—съ 17 по 19 марта; 2) Іоанно-Предтеченская—съ 20 по 27 іюня; первые три дня торгъ скотомъ, а послѣдующіе—разными товарами.

Манычско-Балабинскомъ: 1) Срѣтенская—со 2 по 4 февраля; 2) Іоанно-Богословская—съ 26 по 28 сентября; торговля скотомъ и разными товарами.

Ново Александровскомъ Гуляй-Борисовской волости: съ 8 сентября въ теченіе трехъ дней; торговля скотомъ и разными товарами.

Сулиновскомъ: Похвалы Пресвят. Богородицы—на 5-й недѣлѣ Великаго поста, въ теченіе 3-хъ дней; торговля скотомъ и разными товарами.

1-й Донской округъ.

Въ станицахъ.

Баклановской: 1) въ среду передъ Вербнымъ воскресеньемъ; 2) Вербная—съ Вербнаго воскресенья продолжается три дня; торговля на иихъ скотомъ и разными товарами.

Богоявленской: 1) съ 20 февраля; 2) съ 8 ноября; продолжаются по три дня; торговля на нихъ скотомъ и разными товарами.

Верхне-Кундрюческой: 1) Іоанно-Предтеченская—съ 23 сент., продолжается три дня; торговля мануфактурными и др. товарами; 2) Красногорская—съ понедѣльника на Ѳоминой недѣлѣ; продолжается одинъ день; торговля скотомъ.

Екатериновской: 1) Вознесенская—въ день праздника Вознесенія Господня; торговля скотомъ, мануфактурными и другими товарами; 2) Вербинская—въ день Вербнаго воскресенья; торговля скотомъ. Продолжаются онѣ по три дня.

Ермаковской: 1) съ 18 по 20 февраля; 2) съ 15 по 17 апрѣля; торговля на первой скотомъ, на второй—скотомъ, мануфактурными и другими товарами.

Золотовской: Богородицкая—съ 8 по 11 сентября; торговля скотомъ и разными товарами.

Камышевской: Іоанно-Предтеченская—съ 12 по 15 октября; торговля скотомъ и разными товарами.

Константиновской: Іаковлевская—съ 6 по 20 октября; торговля первые три дня скотомъ, а послѣдующіе—разными товарами.

Кочетовской: Петро-Павловская—съ 29 іюня, 3 дня; торговля скотомъ и разными товарами.

Кумшацкой: съ 8 ноября въ теченіе трехъ дней; торговля домашними животными.

Маріинской: 1) Іоанно-Предтеченская—въ первый воскресный день до 23 сентября, три дня; торговля скотомъ и разными товарами; 2) Никольская—съ 9 мая продолжается три дня; торговля скотомъ.

Нижне-Кундрюческой: со дня св. Троицы; продолжается три дня; торговля скотомъ.

Нижне-Курмоярской: 1) съ среды Сырной недѣли; 2) съ 23 апрѣля; 3) съ 26 августа, продолжаются по три дня; торговля скотомъ и разными товарами.

Николаевской: 1) Александро-Невская—съ 29 августа по 1 сентября; 2) Самсоніевская—съ 10 по 13 марта; торговля на нихъ скотомъ и разными товарами.

Раздорской на Дону: 1) Самуиловская съ 15 по 21 августа; 2) съ 26 сентября по 5 октября; торговля скотомъ и разными товарами.

Романовской: 1) съ 1 марта; 2) съ 29 іюня; 3) Воздвиженская—съ 14 сентября, продолжаются по три дня; торговля на нихъ скотомъ и разными товарами.

Семикаракорской: 1) Преображенская—со 2 по 5 августа; 2) Покровская—съ 1 по 4 октября; торговля на нихъ скотомъ.

Усть-Быстрянской: съ 22 августа, продолжается три дня; торговля домашними животными.

Цымлянской: 1) Средокрестинская—съ среды четвертой недѣли Великаго поста три дня; 2) Спасовская—съ 1 по 8 августа; 3) Казанская съ 22 по 29 октября; торговля скотомъ и разными товарами.

Чертковской: Рождество-Богородицкая—съ 8 по 11 сентября; торговля скотомъ и разными товарами.

Въ хуторахъ.

Александровскомъ Чертковской ст.: съ 10 по 14 октября; торговля скотомъ.

Араканцевомъ Ермаковской станицы: 1) съ 30 января по 2 февраля; 2) съ 1 по 4 октября; торговля домашними животными.

Базкахъ Усть-Быстрянской ст.: въ четвергъ на пятой недѣлѣ по Пасхѣ, продолжается три дня; торговля скотомъ и разными товарами.

Большомъ Маріинской ст.: Алексѣевская—17 марта, однодневная; торговля скотомъ и разными товарами.

Бѣлянскомъ Николаевской ст.: 30 января; тороговля домашними животными.

Верхне-Кольцовомъ Ермаковской ст.: со второго дня св. Троицы, продолжается 3 дня; торговля скотомъ и разными товарами.

Гапкиномъ Николаевской ст.: съ 6 декабря три дня; торговля скотомъ.

Грушевскомъ Верхне-Кундрюческой ст.: съ 1 по 4 августа; торговля скотомъ и разными товарами.

Дубенцовомъ Николаевской ст.: съ 18 декабря трехдневная; торговля домашними животными.

Ермиловомъ Николаевской ст.: съ 8 по 11 февраля; торговля скотомъ.

Задонско-Кагальницкомъ Богоявленской ст.: со 2-го февраля три дня; торговля скотомъ и разными товарами.

Золотаревскомъ Кочетовской ст.: съ 1 сентября три дня; торговля скотомъ и разными товарами.

Красноярскомъ Цымлянской ст.: съ 21 сентября, продолжается три дня; торговля скотомъ и разными товарами.

Кременскомъ Усть-Быстрянской ст.: со 2 февраля трехдневная торговля домашними животными.

Кузнецовскомъ Семикаракорской ст.: со дня Преполовенія, продолжается семь дней; торговля скотомъ,

Кухтачевомъ Николаевской ст.: Евдокіевская—съ 1-го ма трехдневная; торговля скотомъ.

Крыловомъ Ермаковской ст.: съ 8 іюля три дня; торгов. скотомъ и разными товарами.

Лисичкинскомъ Нижне-Кундрюческой ст.: въ 20-й день по Пасхѣ, продолжается три дня; торговля скотомъ ными товарами.

Морозовомъ Николаевской ст.: 1) съ 23 апрѣля три дня; 2) съ 6 по 10 декабря; торговля на нихъ домашними животными.

Нижне-Калиновомъ Усть-Быстрянской ст.: съ 1 по 4 сентября; торговля скотомъ и разными товарами,

Нафонтовомъ Чертковской ст.: съ 14 февраля три дня; торговля скотомъ, мануфактурными и другими товарами.

Новороссошинскомъ Нижне-Кундрюческой ст.: Петро-Павловская—съ 29 іюня по 2 іюля; торговля скотомъ.

Н.-Парамоновомъ Чертковской ст.: съ 19 по 20 іюня; торговля скотомъ и разными товарами.

Старо-Станичномъ Ермаковской ст.: 1) на 15-й день послѣ праздника св. Пасхи продолжается 5 дней; 2) за пять дней до праздника Воздвиженія Креста Господня; торговля на нихъ скотомъ и разными товарами.

Сусатскомъ Раздорской на Дону ст.: 1) съ 23 апрѣля и 2) съ 24 октября—обѣ трехдневныя; торговля на нихъ скотомъ и разными товарами.

Титовомъ Богоявленской станицы: съ 6 августа три дня; для торга домашними животным и разными товарами.

Чекаловомъ Чертковской ст.: Пасхальная на 5 день св. Пасхи, продолжается три дня; торговля скотомъ и разными товарами.

Чувильдѣевскомъ Филипповской ст.: Петропавловская—съ 29 іюня по 2 іюля; торговля скотомъ и разными товарами.

Шарапаевскомъ Ермаковской ст.: съ 1 августа—3 дня; торговля скотомъ и разными товарами.

Въ слободахъ.

Ильинкѣ: 1) Благовѣщенская—съ 25-го марта; 2) Николаевская—съ 9 мая; 3) Казанская съ 8 іюля; всѣ съ семидневнымъ торгомъ; торговля на нихъ скотомъ и разными товарами: 4) съ 1 сентября, трехдневная; торговля скотомъ и разными товарами.

Мартыновкѣ: 1) Троицкая—въ день св. Троицы; 2) Успенская—съ 15 августа; 3) Покровская—съ 1 октября; всѣ съ семидневнымъ торгомъ; торговля скотомъ и разными товарами; торгъ скотомъ начинается ранѣе за 5 дней до праздниковъ.

Орловкѣ: 1) Вознесенская—съ праздника Вознесенія Господня; 2) Ильинская—съ 20 іюля; 3) Пасхальная—на 3-й день св. Пасхи; всѣ съ трехдневнымъ торгомъ; торговля на первыхъ двухъ—скотомъ и разными товарами, а на послѣдней скотомъ.

Поселкѣ Несміяновскомъ Мартыновской волости—съ 6 января, продолжается три дня; торговля скотомъ, мануфактурными и др. товарами.

Базары.

Въ станицахъ.

Баклановской: по вторникамъ и субботамъ для торга съѣстными продуктами и 20 числа каждаго мѣсяца; торговля скотомъ.

Генералъ-Ефремовской: по вторникамъ и субботамъ для торга съѣстными продуктами.

Екатерининской. въ субботу и воскресенье первой недѣли каждаго мѣсяца.

Ермаковской: ежемѣсячно 1-го и 15-го числа, для торга домашними животными.

Константиновской: ежедневно для торга съѣсными продуктами и зерновымъ хлѣбомъ.

Кумшацкой; ежедневно для торга разнаго рода продуктами сельскаго хозяйства.

Маріинской: 20 числа каждаго мѣсяца для торга сельскохозяйственными продуктами.

Нижне-Кундрюческой: на 5-й день Воздвиженія Креста Господня, продолжается 5 дней; торговля разными товарами.

Нижне-Курмоярской: ежемѣсячно 1-го числа; торговля скотомъ.

Николаевской: 10 и 25 числа каждаго мѣсяца; торговля скотомъ и сельскохозяйственными продуктами.

Романовской: 1 числа каждаго мѣсяца для торга скотомъ.

Семикаракорской: по субботамъ и воскресеньямъ; торговля скотомъ и ежедневно для торга съѣстными продуктами.

Цымлянской: ежемѣсячно 1-го числа; торговля скотомъ; еженедѣльно по субботамъ и воскресеньямъ для торга продуктами сельскаго хозяйства.

Въ хуторахъ.

Александровскомъ Чертковской ст.: 20 числа каждаго мѣсяца.

Грушевомъ В.-Кундрюческой ст.: еженедѣльно по воскресеньямъ; торговля съѣстными продуктами и сельско-хозяйственными произведеніями.

Дубовскомъ Нижне-Курмоярской ст.: ежедневно; торговля съѣстными продуктами и сельско-хозяйственными произведеніями.

Жуковомъ Филипповской ст.: еженедѣльно по субботамъ; торговля сельско-хозяйственными продуктами.

Золотаревскомъ Кочетовской ст.: 20 числа каждаго мѣсяца; торговля домашними животными.

Кривскомъ Нижне-Курмоярской ст.: еженедѣльно по вторникамъ и пятницамъ для торга съѣстными продуктами.

Колодезномъ Баклановской ст.: ежемѣсячно 10 числа; торговля скотомъ.

Траилиномъ Богоявленской ст.: ежемѣсячно 10 и 20 числа; торговля домашними животными.

Чувильдѣевомъ Филипповской ст.: 1) еженедѣльно по вторникамъ и субботамъ; торговля съѣстными продуктами; 2) ежемѣсячно 1 числа; торговля домашними животными.

Чекеловымъ Чертковской ст.: ежемѣсячно 1 числа; торговля домашними животными.

Въ слободахъ.

Большой-Орловкѣ: 1 и 15 числа ежемѣсячно; торговля скотомъ.

Ильинкѣ: еженедѣльно по воскресеньямъ и понедѣльникамъ; торговля скотомъ, съѣстными припасами и сельско-хозяйственными произведеніями.

Кузнецовкѣ: ежемѣсячно 10-го числа.

Мартыновкѣ: ежемѣсячно 28 числа; торговля скотомъ.

Малой Орловкѣ: ежемѣсячно 8 и 25 числа; торговля скотомъ и лошадьми.

2-й Донской округъ.

Въ станицахъ.

Верхне-Курмоярской: 1) Трехъ-Святительская—съ 30 января по 1 февраля; торговля скотомъ; 2) Борисоглѣбская—съ 24 по 26 іюля; 3) Рождество Богородицкая—съ 8 по 10 сентября; торговля на нихъ скотомъ и разными товарами.

Верхне-Чирской: 1) Казанская—съ 8 по 11 іюля; торговля скотомъ и разными товарами; 2) Трехъ-Святительская—съ 30 января по 2 февраля; торговля скотомъ.

Голубинской: 1) Николаевская—съ 4 по 9 мая; 2) съ 8 по 10 ноября; торговля на нихъ скотомъ и разными товарами.

Есауловской: 1) съ 12 по 14 февраля; торговля скотомъ; 2) Іоанно-Крестительская—съ 12 по 18 октября; торговля скотомъ и разными товарами.

Иловлинской: 1) Сорокамученическая—съ 9 по 12 марта; 2) Усѣкновенская—съ 24 августа по 3 сентября; торговля на нихъ скотомъ и разными товарами.

Качалинской: 1) Евдокіевская—съ 1 по 4 марта; 3) Донская—съ 19 по 22 августа; 3) Рождество-Богородицкая—съ 8 по 12 сентября; торговля на нихъ скотомъ и разными товарами.

Кобылянской: 1) Успенская—съ 15 по 18 августа; 2) Рождественская—съ 26 по 29 декабря; торговля на нихъ скотомъ и разными товарами.

Нагавской: съ 15 по 17 августа; торговля скотомъ и разными товарами.

Нижне-Чирской: 1) Крестовоздвиженская—съ 12 по 26 сентября; первые три дня торговля скотомъ, послѣдніе дни товарами; 2) съ 20 по 23 января; торговля скотомъ.

Новогригорьевской: 1) Евдокіевская—съ 24 по 27 февраля; торговля скотомъ и разными товарами; 2) Троицкая—въ день св. Троицы три дня; 3) Николаевская—съ 6 по 9 декабря; торговля разными товарами.

Потемкинской: 1) Евдокіевская—съ 1 марта три дня; 2) Покровская—съ 1 по 4 октября; торговля на нихъ скотомъ и разными товарами.

Пятіизбянской: Евдокіевская—съ 24 по 27 февраля; торговля скотомъ.

Сиротинской: 1) Срѣтенская—съ 22 января 3 дня; торговля скотомъ и разными товарами; 2) Успенская—съ 10 по 17 августа; торговля первые 3 дня скотомъ, а послѣдующіе дни разными товарами.

Старогригорьевской: Трехъ-Святительская—съ 30 января по 3 февраля; торговля скотомъ и разными товарами.

Трехъ-Островянской: 1) Спасовская—съ 1 по 4 августа; 2) Архидіакона-Стефановская—съ 27 по 30 декабря; торговля на нихъ скотомъ и разными товарами.

Чернышевской: 1) Евдокіевская—съ 24 по 27 февраля; 2) Казанская—съ 3 по 10 іюля; 3) Покровская—съ 27 сентября по 4 октября; торговля на нихъ скотомъ и разными товарами.

Въ хуторахъ.

Верхне-Бузиновскомъ Сиротинской ст.: съ 3 января 5 дней; торговля скотомъ и разными товарами.

Верхне-Гнутовомъ Есауловской ст.: Іоанно-Богословская—съ 7 по 10 января; торговля скотомъ.

Заливскомъ Потемкинской ст.: съ 10 іюня три дня; торговля скотомъ и разными товарами.

Калачѣ Пятіизбянской ст.: Николаевская—съ 6 по 12 декабря; торговля скотомъ и разными товарами.

Липовскомъ Новогригорьевской ст.: съ 19 по 21 іюля; торговля скотомъ и разными товарами.

Ляпичевѣ Пятiизбянской ст.: съ 6 по 9 января; торговля скотомъ.

Нижне-Гнутовомъ Есауловской ст.: съ 3 по 5 февраля; торговля скотомъ.

Николаевскомъ Верхне-Курмоярской ст.: послѣдніе три дня св. Пасхи; торгъ скотомъ.

Обливскомъ Чернышевской ст.: Трехъ Святительская—съ 25 по 28 января; торговля скотомъ и разными товарами.

Ромашкиномъ Кобылянской ст:: Троицкая—въ день св. Троицы три дня; торговля скотомъ и разными товарами.

Семеновскомъ Нагавской ст.: въ день св. Троицы три дня.

Сизовомъ Есауловской ст.: съ 29 августа три дня; торговля скотомъ.

Сучковомъ Иловлинской ст.: съ 21 по 24 апрѣля; торговля скотомъ и разными товарами.

Тормосиномъ Есауловской ст.: съ 28 по 30 апрѣля; торговля скотомъ.

Ширяйскомъ Старогригорьевской ст.: 1) съ 8 по 11 іюня; 2) съ 17 по 19 декабря; торговля на нихъ скотомъ и разными товарами

Въ слободахъ.

Громославской: 1) съ 10 по 13 апрѣля; 2) съ 15 по 18 іюня; торговля скотомъ и разными товарами.

Добринской: 1) съ 11 по 14 января; 2) Успенская—съ 15 по 18 августа; тортовля на нихъ скотомъ и разными товарами.

Калачево-Куртлакской: Усѣкновенская—съ 29 августа по 1 сентября; торговля скотомъ и разными товарами.

Карповской: 1) Георгіевская—съ 18 по 23 апрѣля; 2) Петро-Павловская—съ 24 по 29 іюня; торговля на нихъ въ первые три дня скотомъ, а послѣдующіе дни—товарами.

Петрово-Куртлакскомъ поселкѣ Калачево-Куртлакской волости: съ 5 февраля 3 дня; торговля скотомъ и разными товарами.

Усть Медвѣдицкій округъ.

Въ станицахъ.

Арчадинской: 1) съ 25 по 31 января; 2) съ 29 іюня по 1 іюля; 3) съ 15 по 21 августа; торговля скотомъ и разными товарами.

Березовской; 1) съ 4 по 10 сентября; 2) съ 1 по 3 мая; 3) съ 25 по 28 декабря; торговля на первой—три дня скотомъ, а послѣдующіе дни разными товарами; на второй—скотомъ; на третьей—разными товарами.

Глазуновской: 1) съ 1 по 4 марта; 2) съ 1 по 8 октября; 3) съ 28 декабря по 1 января; торговля на нихъ скотомъ и разными товарами.

Етеревской: 1) съ 24 февраля по 1 марта; 2) въ девятую пятницу по Пасхѣ трехдневная; торговля скотомъ и разными товарами.

Кепинской: Михайловская—съ 8 по 10 ноября.

Клѣткой: 1) съ 18 по 21 января; 2) съ 9 по 12 мая; 3) съ 6 по 10 сентября; торговля: на первой и третьей—скотомъ и разными товарами, на второй—разными товарами.

Ктаснокутской: 1) въ день 10-й пятницы по св. Пасхѣ въ теченіе 6 дней; 2) съ 14 по 18 сентября; торговля на первой три дня скотомъ а послѣдующіе дни разными товарами, на второй—скотомъ и разными товарами.

Кременской: 1) въ день девятой пятницы по св. Пасхѣ. въ теченіе 3 дней; 2) съ 20 по 23 декабря; 3) съ 25 по 28 декабря; 4) съ 1 по 3 августа; торговля на первой и второй разными товарами, на третьей и четвертой—скотомъ.

Малодѣльской: 1) 26 по 29 апрѣля; 2) съ 15 по 18 августа; торговля скотомъ и разными товарами.

Ново Александровской: съ 15 по 20 августа; торговля скотомъ и разными товарами.

Островской: 1) съ 6 по 9 января; торговля разными товарами; 2) съ 6 по 9 марта; 3) съ 18 по 20 іюля; 4) съ 21 по 24 октября; торговля на нихъ скотомъ и разными товарами.

Перекопской: 1) съ 17 по 20 февраля; 2) съ 1 по 4 октября; торговля на первой—скотомъ и разными товарами, на второй—разными товарами.

Раздорской на Медвѣдицѣ: 1) съ 11 по 15 февраля; 2) съ 26 по 28 октября; торговля скотомъ и разными товарами.

Распопинской: 1) съ 30 января по 3 февраля; 2) съ 17 по 22 іюля; торговля на первой скотомъ, на второй—скотомъ и разными товарами.

Сергіевской: 1) со 2 по 5 февраля; 2) въ день св. Троицы шестидневная; торговля на первой—скотомъ, на второй—три дня скотомъ и три дня разными товарами.

Скуришинской: съ 28 по 30 іюля; торговля разными товарами.

Усть-Медвѣдицкой: 1) съ 6 по 9 января; 2) съ 6 по 11 августа; торговля на нихъ скотомъ и разными товарами.

Усть-Хоперской: 1) съ 15 по 18 января; 2) съ 1 по 8 мая; 3) съ 8 по 12 сентября; торговля на нихъ скотомъ и разными товарами.

Въ хуторахъ.

Больше-Лычацкомъ Сергіевской ст.: съ 26 по 29 сентября; торговля скотомъ и разными товарами.

Большомъ Етеревской ст.: съ 1 по 4 октября; торговля скотомъ и разными товарами.

Большомъ Усть-Хоперской ст.: съ 15 по 17 февраля; торговля скотомъ.

Грачахъ Кепинской ст.: въ день св. Троицы — трехдневная; торговля скотомъ и разными товарами.

Евстратовомъ Клѣтской ст.: съ 27 по 28 февраля; торговля скотомъ и разными товарами.

Заполянскомъ Сергіевской ст.: съ 20 по 22 ноября; торговля скотомъ и разными товарами.

Зимляцкомъ Глазуновской ст.: съ 29 августа трехдневная; торговля скотомъ и разными товарами.

Кирѣевскомъ Островской ст.: съ 25 по 28 февраля; торговля скотомъ и разными товарами,

Клѣтско-Почтовскомъ Усть-Медвѣдицкой ст.: съ 11 по 14 февраля; торговля скотомъ и разными товарами.

Кувшиновомъ Березовской ст.: съ 6 по 9 августа; торговля скотомъ.

Кутейниковомъ Краснокутской ст.: съ 10 по 13 января; торговля скотомъ и разными товарами.

Липовскомъ Распопинской ст.: съ 15 по 17 апрѣля; торговля скотомъ и разными товарами.

Лѣтовскомъ Кременской ст.: съ 4 по 7 марта; торговля скотомъ и разными товарами.

Манойлинскомъ Клѣтской ст.: съ 12 по 14 апрѣля; торговля скотомъ и разными товарами.

Медвѣдевомъ Скуришенской ст.: съ 28 по 30 апрѣля; торговля скотомъ и разными товарами.

Орловомъ Сергіевской ст.: съ 7 по 9 ноября; торговля скотомъ и разными товарами.

Перелазовскомъ Распопинской ст.: съ 20 по 24 февраля; торговля скотомъ и разными товарами.

Подпѣшенскомъ Клѣтской ст.: съ 10 по 13 декабря; торговля скотомъ и разными товарами.

Попковомъ Островской ст.: съ 15 декабря три дня; торговля скотомъ.

Прониномъ Усть-Медвѣдицкой ст.: со 2 по 5 февраля; торговля скотомъ и разными товарами.

Средне-Царицынскомъ Усть-Медвѣдицкой ст.: 1) съ 6 по 9 января; 2) съ 6 по 11 августа; торговля на нихъ скотомъ и разными товарами.

Секачевѣ Сергіевской ст.: съ 29 августа по 3 сентября; торговля скотомъ и разными товарами.

Терновскомъ Кременской ст.: съ 6 по 8 января; торговля скотомъ и разными товарами.

Фроловомъ Кременской ст.: со 2 по 5 февраля; торговля скотомъ и разными товарами.

Въ слободахъ.

Гуляевкѣ: 1) съ 12 по 15 января; 2) съ 23 по 28 апрѣля; 3) съ 19 по 22 августа; торговля: на первой товарами, на второй и третьей—скотомъ и разными товарами.

Даниловкѣ: 1) съ 29 іюня по 2 іюля; 2) съ 1 по 4 октября; 3) съ 19 по 21 февраля; торговля: на первой—разными товарами, на второй—скотомъ и разными товарами на третьей—скотомъ.

Михайловкѣ: 1) съ 9 по 13 марта; 2) съ 14 по 20 сентября; 3) съ 6 по 9 декабря; торговля на нихъ скотомъ и разными товарами.

Орѣховой: 1) со 2 по 5 февраля; 2) съ 4 по 7 мая; 3) съ 6 по 9 декабря; торговля на нихъ разными товарами.

Сидорахъ: съ 8 по 11 іюля; торговля скотомъ и разными товарами.

Чистяковой: 1) съ 10 по 13 февраля; 2) съ 8 по 13 мая; 3) съ 19 по 31 іюля; торговля: на первой скотомъ и разными товарами, на второй и третьей—скотомъ.

При кременскомъ мужскомъ монастырѣ: Вознесенская—со дня праздника Вознесенія Господня, продолжается три дня; торговля разными товарами.

При Усть-Медвѣдицкомъ женскомъ монастырѣ: съ 23 по 25 іюня; торговля разными товарами.

Хоперскій округъ.

Въ станицахъ.

Акишевской: 1) Новогодняя съ 1 по 4 января; 2) Семеновская—съ 1 по 4 сентября; торговля на нихъ разными товарами.

Алексѣевской: 1) Трехъ-Святительская—съ 30 января по 2 февраля; 2) Преображенская—съ 6 по 9 августа; торговля на нихъ скотомъ и разными товарами; трехдневный базаръ 20 числа каждаго мѣсяца.

Арженовской: 1) Ильинская—съ 20 по 23 іюля; торговля скотомъ и разными товарами; 2) Николаевская—съ 6 по 9 декабря; торговля мануфактурными и др. товарами.

Букановской: 1) Трехъ-Святительская—съ 30 января, 3 дня; 2) Вознесенская со дня Вознесенія Господня, 3 дня; 3) Воздвиженская—съ 14 по 16 сентября; торговля на нихъ мануфактурными и др. товарами.

Бурацкой: 1) Успенская—съ 15 по 18 августа; 2) съ 31 іюля по 3 августа; торговля на нихъ скотомъ и разными товарами.

Добринской: Ивановская—съ 19 по 26 іюня; торговля скотомъ и разными товарами.

Дурновской: 1) Христорождественская—съ 25 по 28 декабря; торговля мануфактурнымъ товаромъ; 2) Владимировская—съ 25 по 28 августа; торговля скотомъ и разными товарами.

Зотовской: Михаило-Архангельская—съ 8 по 11 ноября; торговля мануфактурными и др. товарами.

Кумылженской: 1) Евдокіевская—съ 17 по 19 февраля; 2) Казанская—съ 18 по 23 октября; торговля на нихъ скотомъ и разными товарами.

Луковской: Обрѣтенская—съ 22 по 25 февраля; торговля скотомъ и разными товарами.

Михайловской: 1) Сорокамученическая—съ 9 по 16 марта; 2) Казанская—съ 8 по 15 іюля; торговля на нихъ скотомъ и разными товарами.

Павловской: 1) Георгіевская—съ 23 по 26 апрѣля; 2) Дмитріевская—съ 26 по 29 октября; торговля на нихъ мануфактурными и другими товарами.

Правоторовской: 1) Николаевская—съ 19 по 22 февраля; 2) Константино-Еленинская—съ 21 по 23 мая; 3) съ 30 августа по 1 сентября; торговля на нихъ скотомъ и разными товарами.

Преображенской: 1) Сорокамученическая—съ 9 по 15 марта; 2) Преображенская—съ 6 по 8 августа; 3) Рождество-Богородицкая—съ 8 по 10 сентября; 4) Никольская—съ 29 іюня по 1 іюля; торговля на первой и четвертой—скотомъ и разными товарами, на второй и третьей—разн. товарами.

Слащевской: 1) Федоровская—съ 10 по 16 февраля; 2) Трофимовская—съ 15 по 18 сентября; торговля скотомъ, а съ 23 по 27 сентября—мануфактурными и др. товарами.

Тепикинской: Ивановская—съ 29 по 31 августа; торговля разными товарами.

Тишанской: 1) Сорокамученическая—24 февраля; 2) Девятопятницкая—со дня девятой пятницы по Пасхѣ—три дня; торговля на нихъ скотомъ и разными товарами.

Урюпинской: 1) Евдокіевская—съ 1 по 8 марта; торговля скотомъ и разными товарами; 2) Покровская—съ 10 сентября по 25 октября; торговля съ 10 по 25 сентября скотомъ, а послѣдующіе дни разными товарами; 3) Богоявленская—съ 7 по 28 января; торговля разными товарами.

Усть-Бузулуцкой: Рождество-Богородицкая—съ 8 по 12 сентября; торговля мануфактурными и другими товарами.

Федосѣевской: 1) Власовская съ 5 по 10 февраля; 2) Іоанно-Предтеченская—съ 29 по 31 августа; торговля на нихъ скотомъ и разными товарами.

Филоновской: 1) Троицкая—за семь дней до праздника св. Троицы, продолжается двѣнадцать дней; 2) Евдокіевская—за 3 дня до 1 марта, въ теченіе 7 дней; 3) Парасковеевская—съ 25 октября по 1 ноября; торговля на нихъ скотомъ и разными товарами.

Ярыженской: 1) Воздвиженская—съ 5 по 9 сентября; 2) съ 14 по 17 сентября; торговля на 1-й скотомъ, на 2-я разными товарами; 3) ежемѣсячно съ 10 по 13 число для торга скотомъ и разными товарами.

Въ хуторахъ.

Березовскомъ Аннинской ст.: Петро-Павловская—съ 29 іюня по 1 іюля; торговля скотомъ.

Ежовѣ Слащевской ст.: Кирика и Іуллиты—съ 15 по 20 іюля.

Завязинскомъ Преображенской ст.: 1) съ 29 по 31 августа; 2) съ 27 по 29 декабря; торговля на нихъ скотомъ и разными товарами.

Зубриловскомъ Преображенской ст.: Трехъ-Святительская—съ 25 по 27 января; торговля скотомъ и разными товарами.

Калининѣ Слащевской ст.: 1-го числа каждаго мѣсяца одинъ день; торговля скотомъ.

Кругловѣ Зотовской ст.: Георгіевская—съ 15 по 17 апрѣля; торговля скотомъ и разными товарами.

Крутинскомъ Кумылженской ст.: Рождество-Богородицкая—съ 29 августа по 2 сентября; торговля скотомъ и разными товарами.

Куликовѣ Ярыженской ст.: Алексѣевская—съ 12 по 15 февраля; торговля скотомъ и разными товарами.

Лукьяновскомъ Урюпинской ст.: 20 февраля; торговля скотомъ и мануфактурными товарами.

Лобачевѣ Правоторовской ст.: Благовѣщенская—съ 9 по 12 марта; торговля скотомъ и разными товарами.

Нехаевѣ Бурацкой ст.: 1) Алексѣевская—съ 15 по 18 марта; 2) Семеновская—съ 1 по 4 сентября; торговля на нихъ скотомъ и разными товарами.

Рѣшечномъ Усть Бузулуцкой ст.: съ пятницы Пасхальной недѣли, три дня; торговля скотомъ и разными товарами.

Самсоновомъ Аннинской ст.: 1) за два дня до Вознесенія Господня, продолжается три дня; торговля овцами; 2) 15 августа; торговля скотомъ и разными товарами.

Сидоровскомъ Зотовской ст.: Десятопятницкая—въ 10 пятницу послѣ Пасхи, продолжается три дня; торговля мануфактурными и другими товарами.

Сычевѣ Михайловской ст.: Николаевская—съ 9 по 12 мая; торговля скотомъ и разными товарами.

Упорниковѣ Акишевской ст.: Георгіевская—съ 23 по 27 апрѣля; торговля скотомъ и разными товарами.

Шарашкиномъ Зотовской ст.: 1) Вознесенская—съ 15 по 21 апрѣля; торговля скотомъ и разными товарами; 2) съ 23 по 29 сентября; торговля мануфактурными и другими товарами.

Въ слободахъ.

Александровкѣ: съ 6 по 9 марта; торговля мануфактурными и др. товарами.

Купавѣ: 1) Преполовенская въ день Преполовенія; 2) Михайло-Архангельская—съ 8 по 11 ноября; торговля на нихъ мануфактурными и др. товарами.

Мачушанской: 1) Георгіевская—на 5-й день праздника св. Пасхи, продолжается три дня; 2) Семеновская—съ 1 по 3 сентября; торговля: на 1-й—скотомъ и разными товарами, на 2-й—мануфактурными и др. товарами.

Семеновской: Архиповской—съ 19 по 22 февраля; торговля скотомъ и разными товарами.

Солонской: Гавріило-Архангельская—съ 13 іюля, одинъ день; торговля мануфактурными и др. товарами.

Тростянской: Срѣтинская—со 2 по 4 февраля; торговля скотомъ и разными товарами.

Донецкій округъ.

Въ станицахъ.

Вешенской: 1) Троицкая—въ день праздника св. Троицы; 2) Александро-Невская—съ 29 августа; обѣ семидневныя; торговля скотомъ и разными товарами.

Гундоровской: Успенская—съ 10 по 15 августа; торговля скотомъ и разными товарами.

Еланской: 1) Федоровская—съ 18 по 21 февраля; 2) съ 1 по 5 августа; торговля на нихъ скотомъ и разными товарами.

Казанской: 1) Петро-Павловская—за три дня до праздника св. Петра и Павла, продолжается 5 дней; 2) Рождественская—съ 25 по 28 декабря; торговля: на первой—скотомъ и разными товарами, на второй—разными товарами.

Калитвенской: Георгіевская—съ 18 по 21 апрѣля; торговля скотомъ и разными товарами.

Каменской: 1) Покровская—съ 25 сентября по 9 октября; 2) Петро-Павловская—съ 26 іюня по 1 іюля; 3) 2 февраля, одинъ день; торговля на нихъ скотомъ и разными товарами.

Луганской: Семеновская—съ 24 по 26 августа; торговля скотомъ и разными товарами.

Мигулинской: 1) Ефимьевская—съ 15 по 18 января; 2) Срѣтенская—со 2 по 4 февраля; 3) Владимирская—съ 1 по 4 августа; торговля на первой—скотомъ и разными товарами, на второй и третьей—разными товарами.

Милютинской: 1) съ 17 по 20 февраля; 2) Георгіевская—съ 25 по 28 апрѣля; 3) Александро-Невская - съ 25 по 30 августа; торговля на нихъ скотомъ и разными товарами.

Митякинской: 1) Алексѣевская—съ 14 по 17 марта; 2) Десятопятницкая—за 5 дней до десятой пятницы послѣ Пасхи, продолжается 14 дней; торговля на нихъ скотомъ и разными товарами.

Цесаревической: съ 20 по 27 іюня; торговля скотомъ и разными товарами.

Въ хуторахъ.

Аникинѣ Гундоровской ст.: за пять дней до праздника Вознесенія Господня, продолжается 3 дня; торговля скотомъ и разными товарами.

Верхне-Тепломъ Луганской ст.: Пасхальная—послѣдніе 3 дня св. Пасхи; торговля скотомъ и разными товарами.

Верхне-Чирскомъ Мигулинской ст.: съ 6 по 9 сентября; торговля скотомъ и разными товарами.

Верхняковскомъ Мигулинской ст.: съ 26 по 29 сентября; торговля скотомъ.

Верхне-Дударевскомъ Вешенской ст.: Власьевская—съ 11 февраля, 3 дня; торговля разными товарами.

Земцово-Боковскомъ Еланской ст.: Благовѣщенская—съ 20 по 23 марта; торговля скотомъ и разными товарами.

Иванковѣ Каменской ст.: Преполовенская—въ день Преполовенія, продолжается 3 дня; торговля скотомъ и разными товарами.

Колодезномъ Мигулинской ст.: съ 9 по 12 мая; торговля скотомъ и разными товарами.

Каргинѣ Вешенской ст.: Руфская—съ 1 по 4 мая; торговля скотомъ и разными товарами.

Мѣшковѣ Мигулинской ст.: Кирилло-Мефодіевская—съ 6 по 9 апрѣля; торговля скотомъ и разными товарами.

Пиховкинѣ Каменской ст.: Благовѣщенская—съ 20 по 25 марта; торговля скотомъ и разными товарами.

Средне-Лопатинскомъ Казанской ст.: съ 1 октября, продолжается три дня; торговля скотомъ и разными товарами.

Сорокиномъ Гундоровской ст.: на 5 день св. Пасхи, продолжается три дня; торговля скотомъ.

Тиховскомъ Мигулинской ст.: Григорьевская—съ 9 по 12 марта; торговля скотомъ и разными товарами.

Форштадтѣ Усть-Бѣлокалитвенской ст.: 1) Преполовенская—за 5 дней до Преполовенія—3 дня; 2) съ 15 по 18 іюля; торговля скотомъ и разными товарами.

Чеботовскомъ Митякинской ст.: Воздвиженская—съ 9 по 12 сентября; торговля скотомъ и разными товарами.

Шумилинѣ Казанской ст.: 1) Федоровская—съ 14 по 17 февраля; 2) съ 28 по 30 апрѣля; торговля на нихъ скотомъ и разными товарами.

Въ слободахъ.

Большинской: 1) со вторника на 6 недѣлѣ Великаго поста, продолжается 8 дней; 2) Рождество-Богородицкая—съ 8 по 13 сентября; торговля на первой—скотомъ, на второй—скотомъ и разными товарами.

Верхне-Макѣевской: 1) Георгіевская—съ 18 апрѣля по 1 мая; 2) Парасковеевская—съ 9 по 22 октября; торговля скотомъ и разными товарами.

Верхне-Тарасовой: 1) со 2 по 8 февраля; 2) Пасхальная, продолжается 10 дней; торговля на нихъ скотомъ и разными товарами.

Голодаево-Сариновской: 1) съ 1 по 4 августа; 2) съ 26 сентября по 2 октября; торговля скотомъ и разными товарами.

Дегтевской: 1) Пасхальная со вторника до пятаго дня праздника св. Пасхи; 2) съ 20 по 23 іюля; 3) Рождество-Богородицкая—съ 8 сентября, 3 дня; торговля на первой и второй скотомъ и разными товарами, на третьей—разными товарами.

Ефремово-Степановской: 1) Воздвиженская—съ 9 по 12 сентября; 2) Никольская—съ 6 мая, 3 дня; торговля скотомъ и разными товарами.

Екатериновкѣ: съ 26 по 29 іюня; торговля скотомъ и разными товарами.

Журавкѣ: за пять дней до Преполовенія, продолжается три дня; торговля скотомъ.

Карпово-Обрывской: 1) Одигитріевская—съ 23 по 26 іюня; 2) съ 6 дня св. Пасхи, 3 дня; торговля скотомъ и разными товарами.

Колодезянской: 1) Тихоновская—съ 9 по 14 августа; 2) съ 21 іюля, 3 дня; торговля скотомъ и разными товарами.

Криворожской: 1) Троицкая—за 5 дней до праздника св. Троицы, продолжается 14 дней; 2) съ 29 августа, семидневная; торговля скотомъ и разными товарами.

Малчевской: въ день Преполовенія, трехдневная; торговля скотомъ и разными товарами.

При стан. „Малчевской“: 9 мая, 22 октября и воскресенье передъ масляницей, всѣ трехдневныя; торговля скотомъ и разными товарами.

Маньково-Березовской: 1) съ понедѣльника на пятой недѣлѣ Великаго поста, продолжается 5 дней; 2) Дмитріевская—съ 21 по 26 октября; торговля скотомъ и разными товарами.

Маньково-Калитвенской: 1) Вознесенская—за 5 дней до праздника Вознесенія Господня, продолжается 10 дней; 2) со вторника на 6-й недѣлѣ Великаго поста, продолжается 8 дней; 3) Покровская—съ 1 октября, 2 дня; торговля скотомъ и разными товарами.

Машлыкиной: Георгіевская—съ 19 по 22 апрѣля; торговля скотомъ и разными товарами.

Нижне-Ольховской: 1) Архангельская—съ 8 ноября, 3 дня; 2) съ 24 по 27 іюня; торговля скотомъ и разными товарами.

Новоселовкѣ: 1) съ 25 февраля, три дня; 2) съ 15 августа, однодневная; 3) Крестовоздвиженская—съ 14 сентября, 3 дня; торговля на первой и третьей—скотомъ и разными товарами, на второй—разными товарами.

Селивановской: съ 15 по 18 мая; торговля скотомъ и разными товарами.

Самсоно-Калитвенской: съ 1 по 4 октября; торговля разными товарами.

Скасырской: Успенская—съ 10 по 15 августа; торговля скотомъ и разными товарами.

Терновской: 1) съ 1 по 4 ноября; 2) 17 марта, 1 день; 3) Десятопятницкая, продолжается три дня; 4) съ 26 по 29 сентября; торговля на нихъ скотомъ и разными товарами.

Титовкѣ: 1) съ 24 по 27 іюня; 2) съ 26 по 29 сентября; торговля скотомъ и разными товарами.

Яново-Шептуховской: Александро-Невская—съ 29 августа по 1 сентября; торговля скотомъ и разными товарами.

Въ поселкахъ.

Верхне-Грековскомъ Верхне-Большинской вол.: съ 26 по 29 сентября; торговля скотомъ и разными товарами.

Верхне-Обливскомъ Яновской вол.: съ 29 іюня, 3 дня; торговля скотомъ и разными товарами.

Каменскомъ Поповско-Иловайской вол.: Сорокамученическая — съ 4 по 7 марта; торговля скотомъ и разрыми товарами.

Костино-Быстрянскомъ Яновской вол.: Николаевская—съ 4 по 9 мая; торговля скотомъ и разными товарами.

Кутейниково-Камышенскомъ Леоново-Калитвенской вол.: 1) въ день св. Троицы; 2) съ 26 по 29 сентября; торговля скотомъ.

Мечетинскомъ Усть-Мечетинской вол.; съ 15 по 18 августа; торговля скотомъ и разными товарами.

Ново-Марьевскомъ Яновской вол.: Ильинская—съ 20 по 23 іюля; торговля скотомъ и разными товарами.

Ольховомъ Рогѣ Терновской вол.: Вознесенская, продолжается три дня; торговля скотомъ и разными товарами.

Ольховчикѣ № 2-й Греково-Степановской вол.: 1) на третій день св. Троицы, три дня; 2) съ 6 по 9 августа; торговля скотомъ и разными товарами.

Поповскомъ Поповско-Иловайской вол.: съ 6 по 9 августа; торговля скотомъ и разными товарами.

Таганрогскій округъ.

Въ станицѣ Новониколаевской: 1) Рождественская—съ 8 по 11 сентября; 2) Евдокіевская—со 2 по 5 февраля; торговля разными товарами.

Въ слободахъ.

Аграфеновской: 1) Дмитріевская—съ 26 по 29 іюля; 2) Алексѣевская—съ 16 марта, два дня; торговля на нихъ скотомъ и разными товарами.

Александровской: 1) съ 1 по 4 мая; 2) съ 15 по 18 октября; торговля скотомъ и разными товарами.

Алексѣево-Леоновой; 1) въ недѣлю св. Женъ мироносицъ, въ третье воскресенье послѣ св. Пасхи; 2) Троицкая—въ день св. Троицы, три дня; 3) Рождество-Богородицкая—съ 5 по 8 октября; торговля на нихъ скотомъ и разными товарами,

Алексѣево-Орловской; 1) Алексѣевская—съ 17 по 19 марта; 2) Рождество-Богородицкая—съ 8 по 10 сентября; 3) Николаевская—съ 1 по 3 мая; торговля на нихъ скотомъ и разными товарами.

Амвросіевкѣ: 1) на Ѳоминой недѣлѣ, 3 дня; 2) съ 23 по 25 іюня; 3) съ 28 іюля по 1 августа; 4) 6 декабря; торговля на нихъ скотомъ и разными товарами.

Анастасіевкѣ: 1) съ 4 по 7 мая; 2) съ 20 по 23 іюля; 3) съ 26 по 29 сентября; торговля на нихъ скотомъ и разными товарами.

Бобриковой: съ 22 по 24 октября; торговля скотомъ.

Больше-Кирсановской: Парасковеевская—съ 14 октября, трехдневная; торговля разными товарами.

Больше-Крѣпкой: 1) Благовѣщенская—съ 20 по 22 марта; 2) Покровская—съ 26 сентября по 1 октября; торговля на нихъ скотомъ и разными товарами.

Весело-Вознесенской: съ 9 мая, три дня.

Голодаевкѣ: 1) Іоанно-Предтеченская—съ 29 августа по 1 сентября; 2) Крестовоздвиженская—съ 14 по 17 сентября; 3) Похвалы Пресвятой Богородицы—съ 21 по 23 марта;

4) Вознесенская—въ день Вознесенія Господня, три дня; торговля на нихъ скотомъ и разными товарами.

Грабовской: 1) 25 марта; 2) 1 августа; обѣ однодневныя; 3) Казанская—съ 22 по 24 октября; торговля скотомъ и разными товарами.

Дмитріевкѣ: 1) Пантелеймоновская—съ 27 по 30 іюля; 2) Вознесенская—съ 1 по 4 день св. Вознесенія; 3) Дмитріевская—съ 26 октября по 1 ноября; торговля скотомъ и разными товарами.

Дьяковской: 1) Вербная—въ субботу за двѣ недѣли до праздника св. Пасхи, продолжается три тря; 2) Петро-Павловская съ 15 по 18 іюня; 3) Іоанна Милостиваго—съ 12 по 15 ноября; 4) Троицкая—съ праздника св. Троицы, продолжается три дня; торговля на нихъ скотомъ и разными товарами.

Екатериновкѣ: 1) съ 19 по 21 февраля; 2) со 2-го по 4 день св. Пасхи; 3) съ 30 августа по 1 сентября; торговля скотомъ.

Есауловской: 1) Преображенская—6 августа; 2) Космо-Демьяновская—1 ноября; торговля мануфактурными и другими товарами.

Зуевской: 1) Крещенская—съ 6 января; 2) Вознесенская—на четвертый день св. Пасхи; 3) Троицкая - въ первый день св. Троицы; 4) Дмитріевская - съ 21 сентября; всѣ съ трехдневнымъ торгомъ; торговля на нихъ скотомъ и разными товарами.

Картушиной: 1) съ 17 по 19 марта; 2) съ 26 по 28 октября; торговля на нихъ разными товарами.

Криничной: 1) Сорокамученическая—съ 9 по 12 марта; 2) Ѳоминская—съ 6 по 9 октября; торговля скотомъ и разными товарами.

Лысогоркѣ: 1) Пасхальная—съ пятницы первой недѣли св. Пасхи; 2) съ 17 по 20 сентября; обѣ—трехдневныя; торговля скотомъ и разными товарами.

Мало-Кирсановской: съ 14 по 17 сентября; торговля разными товарами.

Матвѣево-Курганской: Петропавловская—съ 29 іюня, двухдневная; торгъ скотомъ и разными товарами.

Макѣевкѣ: 1) на Всеѣдной недѣлѣ передъ Масляницей; 2) въ день св. Петра и Павла 29 іюня; 3) въ день Рождества Пресвятыя Богородицы 8 сентября; торговля скотомъ и разными товарами.

Николаевкѣ: 1) Петропавловская - съ 29 іюня по 1 іюля; 2) Космо-Демьяновская—съ 1 по 4 ноября; торговля разными товарами.

Новопавловкѣ: 1) Преполовенская—одинъ день; разными товарами; 2) Успенская—съ 15 по 17 августа; 3) Покровская—съ 1 по 3 октября; торговля скотомъ и разными товарами.

Покровской: 1) Покровская—съ 29 сентября по 2 октября; 2) Благовѣщенская—съ 25 по 28 марта; торговля скотомъ и разными товарами.

Покровско-Кирѣевской: 1) съ 9 по 12 мая; 2) Покровская—съ 1 по 4 октября; торговля скотомъ и разными товарами.

Ровенецкой: 1) Никольская – съ 30 апрѣля по 2 мая; 2) Ильинская—съ 8 по 11 іюля; 3) Похвальная – на 4-й недѣлѣ Великаго поста, продолжается два дня; 4) Рождество-Богородицкая – съ 8 по 11 сентября; 5) Никольская – 6 декабря; торговля скотомъ и разными товарами.

Степаново-Крынской: Казанская—съ 8 по 11 іюля; торговля скотомъ и разными товарами.

Троицкой: 1) Троицкая—въ день св. Троицы, продолжается три дня; 2) Крестовоздвиженская—14 сентября; 3) Казанская – 22 октября; торговля скотомъ и разными товарами.

Успенской: 1) Троицкая—съ 8 по 11 мая; 2) Успенская—съ 13 по 16 августа; 3) Іаковлевская—съ 8 по 10 октября; торговля скотомъ и разными товарами.

Федоровской: 1) Вознесенская—въ день праздника Вознесенія Господня, продолжается пять дней; 2) Дмитріевская—съ 16 по 21 сентября; торговля на нихъ скотомъ и разными товарами.

Въ поселкахъ.

Васильево-Ханженковомъ Весело-Вознесенской вол.: съ 16 по 19 августа.

Грекова-Тимофеевскомъ Мало-Кирсановской вол.: Рождество-Богородицкая - съ 8 по 12 сентября; торговля скотомъ и и разными товарами.

Дмитріевскомъ на частновладѣльч. землѣ: 1) 29 іюня; 2) 15 августа; обѣ трехдневныя; торговля на нихъ скотомъ и разными товарами.

Должиково-Орловскомъ Криничанской вол.: 1) Георгіевская—съ 23 по 25 апрѣля; 2) Петропавловская—съ 23 по 25 іюня; торговля скотомъ и разными товарами.

Ряженомъ Милость-Куракинской вол.: 1) Георгіевская—съ 20 по 23 апрѣля; 2) Дмитріевская—26 октября; торговля скотомъ и разными товарами.

Ростовскій округъ.

Въ хуторѣ.

Синявскомъ Елисаветовской ст.: Троицкая трехдневная; торговля скотомъ и разными товарами.

Въ селахъ.

Александровкѣ: 1) Георгіевская—съ 23 по 30 апрѣля; 2) Преображенская—съ 6 по 13 августа; торговля скотомъ и разными товарами.

Батайскѣ: Преполовенская—шестидневная; торговля скотомъ и разными товарами.

Глѣбовкѣ: Успенская—съ 12 по 15 августа; торговля скотомъ и разными товарами.

Екатериновкѣ: 1) Николаевская—съ 7 по 9 мая; 2) Дмитріевская—съ 26 октября по 3 ноября; торговля скотомъ и разными товарами.

Елисаветовкѣ: Успенская—съ 15 по 18 августа; торговля скотомъ и разными товарами.

Въ мѣст. Ейскомъ укрѣпленіи: Троицкая—семидневная; торговля скотомъ и разными товарами.

Ильинкѣ (ст. Кущевка Кубанской обл.): Александро-Невская—съ 30 августа по 2 сентября; торговля скотомъ и разными товарами.

Кагальникѣ: 1) Вербная—продолжается семь дней; 2) Троицкая—продолжается 14 дней; 3) Покровская—съ 19 сентября по 3 октября; торговля на нихъ скотомъ и разными товарами.

Новобатайскѣ: Евдокіевская—съ 28 февраля, трехдневная; торговля скотомъ и разными товарами.

Самарскомъ: съ 14 по 21 августа; торговля скотомъ и разными товарами.

Семибалкахъ: Александро-Невская—съ 26 августа, три дня; торговля скотомъ.

Чалтырѣ: съ 7 по 10 апрѣля; торговля скотомъ и разными товарами.

Сальскій округъ.

Въ станицахъ.

Атаманской: 1) съ 9 по 12 марта; 2) съ 21 по 24 сентября; торговля скотомъ и разными товарами.

Великокняжеской: 1) Пасхальная—5, 6 и 7 дни св. Пасхи; 2) съ 29 августа по 1 сентября; 3) Покровская—съ 1 по 5 октября; 4) Трехъ Святителей—съ 30 января по 2 февраля; торговля скотомъ и разными товарами.

Орловской: 1) Евдокіевская—съ 1 по 3 марта; 2) съ 8 по 11 сентября; торговля скотомъ и разными товарами.

Въ слободахъ.

Верхне-Себряковой: 1) со 2 по 5 февраля; 2) съ 8 по 11 сентября; 3) съ 9-й пятницы по св. Пасхѣ, три дня; торговля скотомъ и разными товарами.

Манычско-Грузской: 1) съ 23 по 26 апрѣля; 2) съ 6 по 9 августа; торговля скотомъ и разными товарами.

Въ хуторахъ.

Зундовскомъ Иловайской ст.: съ 17 по 21 марта; торговля скотомъ и разными товарами.

Калцыцкомъ Ново-Алексѣевской станицы: 1) съ 1 по 4 мая; 2) съ 14 по 17 сентября; торговля скотомъ и разными товарами.

XIII. Почтовый адресъ-указатель станицъ и волостей области войска Донского.

Черкасскій округъ.

Станицы:	Почтовые адресы:
Аксайская	Ст. Аксайская.
Александровская	„
Багаевская	Ст. Багаевская.
Весергеневская	Г. Новочеркасскъ.
Владимірская	Ст. Владимирская.
Грушевская	Г. Новочеркасскъ.
Егорлыцкая	Ст. Егорлыцкая.
Заплавская	Г. Новочеркасскъ.
Кагальницкая	Ст. Кагальницкая.
Кривянская	Г. Новочеркасскъ.
Манычская	Ст. Манычская.
Мелеховская	Ст. Мелеховская.
Мечетинская	Ст. Мечетинская.
Новочеркасская	Г. Новочеркасскъ.
Ольгинская	Ст. Аксайская.
Старочеркасская	Ст. Старочеркасская.
Хомутовская	Ст. Хомутовская.

Волости:	
Алексѣевская	Гуляй-Борисовское почт. отд.
Гуляй-Борисовская	„
Манычско-Балабинская	Веселое почт. отд.
Сулиновская	Ст. „Сулинъ“ (Юго-Вост. ж. д.).
Федоровская	Ст. „Звѣрево“ (Юго-Вост. ж. д.).

1-й Донской округъ.

Станицы:

Андреевская	Ст. Нижне Курмоярская.
Баклановская	Ст. Баклановская.
Богоявленская	Ст. Богоявленская.
Верхне-Кундрюческая	Ст. Нижне Кундрюческая.
Генералъ Ефремовская	Ст. Генералъ-Ефремовская.
Екатерининская	Ст. Екатерининская.
Ермаковская	Ст. „Тацынская“ (Ю.-В. ж. д.).
Золотовская	Ст. Константиновская.
Камышевская	Ст Маріинская.
Каргальская	Ст. Романовская.
Константиновская	Ст. Константиновская.
Кочетовская	Крымское почт. отд.
Кумшацкая	Ст. Цымлянская.
Маріинская	Ст. Маріинская.
Николаевская	Ст. Николаевская.
Нижне-Кундрюческая	Ст. Нижне-Кундрюческая.
Нижне-Курмоярская	Ст. Нижне-Курмоярская.
Раздорская на Дону	Ст. Раздорская на Дону.
Романовская	Ст. Романовская.
Семикаракорская	Ст. Семикаракорская.
Терновская	Ст. Цымлянская.
Усть-Быстрянская	Ст. Усть-Быстрянская.
Филипповская	Ст. Цымлянская.
Цымлянская	„
Чертковская	Ст. Чертковская.

Волости:

Зазерская	Ст. „Тацинская“ (Ю..В. ж. д.).
Ильинская на Салу	Слоб. Ильинка на Салу.
Кузнецовская	Ст. Семикаракорская.
Мартыновская	Слоб. Мартыновка.
Орловская	Слоб. Орловка.

2-й Донской округъ.

Станицы:

Верхне-Курмоярская	Ст. Верхне-Курмоярская.
Верхне-Чирская	Ст. Верхне-Чирская.

Голубинская	Ст. Голубинская.
Есауловская	Ст. Есауловская.
Иловлинская	Ст. Иловлинская.
Качалинская	Ст. Качалинская.
Кобылянская	Ст. Кобылянская.
Краснощековская	Ст. Краснощековская.
Нагавская	Ст. Нагавская.
Нижне-Чирская	Ст. Нижне-Чирская.
Новогригорьевская	Ст. Новогригорьевская.
Потемкинская	Ст. Потемкинская.
Пятиизбянская	Хут. Калачъ на Дону.
Сиротинская	Ст. Сиротинская.
Старогригорьевская	Ст. Новогригорьевская,
Таубевская	Ст. „Морозовская“ (Ю.-В. ж. д.).
Трехъ-Островянская	Ст. Качалинская.
Чернышевская	Ст. Чернышевская.

Волости:

Бузиновская	Хут. Калачъ на Дону.
Громославская	Сл. Громославская.
Добринская	Хут. Калачъ на Дону.
Калачево-Куртлакская	Ст. Чернышевская.
Карповская	Хут. Калачъ на Дону.
Котлобанская	Ст. Качалинская.
Мариновская	Хут. Калачъ на Дону.
Ново-Петровская	Ст. „Ляпичево“ (Ю.-В. ж. д.).

Усть-Медвѣдицкій округъ.

Станицы:

Арчадинская	Ст. Арчадинская.
Березовская	Ст. Березовская.
Глазуновская	Ст. Глазуновская.
Етеревская	Сѣнновское почт. отд.
Клѣтская	Ст. Клѣтская.
Кременская	Ст. Новогригорьевская.
Кепинская	Глазуновское почт. отд.
Краснокутская	Ст. Краснокутская.
Малодѣльская	Ст. Березовская.
Ново-Александровская	Ст. Усть-Медвѣдицкая.

Островская . . .	. Сл. Орѣховская.
Перекопская . . .	. Ст. Клѣтская.
Распопинская . . .	. Ст. Распопинская.
Раздорская на Медвѣдицѣ	. Сѣнновское почт. отд.
Сергіевская . . .	. Ст. Сергіевская.
Скуришенская . . .	. Ст. Глазуновская.
Усть-Медвѣдицкая . .	. Ст. Усть-Медвѣдицкая.
Усть-Хоперская . . .	. Ст. Усть-Хоперская.

Волости:

Арчадинско-Чернушенская	. Чернушенское почт. отд.
Гуляевская	. Фроловское почт.-тел. отд.
Даниловская . . .	. Сл. Даниловка.
Ефремовская . . .	. Ст. Клѣтская.
Михайловская . . .	. Ст. „Себряково“ (Ю.-В. ж. д.).
Орѣховская . . .	. Сл. Орѣховская.
Сидорская	. Ст. „Себряково“ (Ю.-В. ж. д.).
Чистяковская . . .	. Ст. Чернышевская.

Хоперскій округъ.

Станицы:

Акишевская . . .	. Ст. Акишевская.
Алексѣевская . . .	. Ст. Алексѣевская.
Аннинская	. Самсоновское почт. отд.
Арженовская . . .	. Ст. Зотовская.
Букановская . . .	. Ст. Слащевская.
Бурацкая	. Ст. Правоторовская.
Добринская . . .	. Ст. Добринская.
Дурновская . . .	. Самсоновское почт. отд.
Зотовская	. Ст. Зотовская.
Котовская	. Ст. Урюпинская.
Кумылженская . . .	. Ст. Кумылженская.
Луковская	. Ст. Правоторовская.
Михайловская . . .	. Ст. Михайловская.
Павловская	. Ст. Алексѣевская.
Петровская	. Ст. Урюпинская.
Правоторовская . .	. Ст. Правоторовская.
Преображенская . .	. Ст. Преображенская.
Слащевская . . .	. Ст. Слащевская.

Тепикинская	Ст. Урюпинская.
Тишанская	Ст. Тишанская.
Урюпинская	Ст. Урюпинская.
Усть-Бузулуцкая	Ст. Усть-Бузулуцкая.
Федосѣевская	Ст. Федосѣевская.
Филоновская	Ст. Филоновская.
Ярыженская	Самсоновская п.-т. к.

Волости:

Александровская	Сл. Купавская.
Краснопольская	Манинское почт. отд. Ворон. г.
Купавская	Сл. Купавская.
Мачушанская	Сл. Мачеха.
Николаевская	Сл. Купавская.
Семеновская	Сл. Мачеха.
Солонская	Сл. Солонка.
Тростянская	Сл. Мачеха.
Успенская	Сл. Успенская.

Донецкій округъ.

Станицы:

Вешенская	Ст. Вешенская.
Гундоровская	Ст. Гундоровская.
Еланская	Ст. Еланская.
Казанская	Ст. Казанская.
Калитвенская	Ст. Калитвенская.
Каменская	Ст. Каменская.
Луганская	Ст. Луганская.
Мигулинская	Ст. Мигулинская.
Милютинская	Ст. Милютинская.
Митякинская	Ст. Митякинская.
Усть-Бѣлокалитвенская	Ст. Усть-Бѣлокалитвенская.
Цесаревическая	Стан. „Вальково“ (Ю.-В. ж. д.).

Волости:

Анново-Ребриковская	Сл. Маньково-Калитвенская.
Большинская	Сл. Большинская.
Верхне-Большинская	Сл. Шалаевка.
Верхне-Макѣевская	Сл. Верхне-Макѣевская.

Верхне Ольховскяя	Сл. Кашары.
Волошинская	Сл. Волошинская.
Голодаево-Сариновская	Сл. Голодаево-Сариновская.
Грекова-Степановская	Сл. Дегтевская.
Дегтевская	„
Деркуло-Обливская	Сл. Волошинская.
Ефремово-Степановская	Сл. Ефремово-Степановская.
Колодезянская	Малчевское почт. отд.
Карпово-Обрывская	Сл. Карпово-Обрывская.
Криворожская	Сл. Криворожская.
Куриаково-Липовская	Сл. Тарасовская.
Леоново-Калитвенская	Сл. Маньково-Калитвенская.
Маньково-Березовская	Сл. Маньково-Березовская.
Малчевско-Полнинская	Сл. Малчевско-Полнинская.
Нижне-Ольховская	Сл. Нижне-Ольховская.
Никольско-Покровская	Ст. „Ольх.-Рогъ“ (Ю.-В. ж. д.).
Ольхово-Городищенская	Сл. Ефремово-Степановская.
Поляково-Наголинская	Сл. Голодаево-Сариновская.
Пономаревская	Боковское поч. отд.
Поповско-Иловайская	Сл. Поповско-Иловайская.
Процыково-Березовская	Сл. Большинская.
Самсоново-Калитвенская	Скасырское почт. отд.
Сариново-Чернозубовская	Сл. Голодаево-Сариновская.
Селивановская	Сл. Селивановская.
Скасырская	Сл. Скасырская.
Средне-Наголинская	Сл. Волошинская.
Талово-Калитвенская	Сл. Ефремово-Степановская.
Тарасовская	Сл. Тарасовская.
Терновская	Ст. „Ольх.-Рогъ“ (Ю.-В. ж. д.).
Титовская	Сл. Волошинская.
Тиховско-Журавская	Мѣшковское почт. отд.
Усть-Березовская	Сл. Скасырская.
Усть-Мечетинская	Сл. Кашары.
Яново-Шептуховская	Сл. Маньково-Калитвенская.
Яновская	Сл. Яновская

Таганрогскій округъ.

Новониколаевская станица	Ст. Новониколаевская.

Волости:

Аграфеновская	Сл. Больше-Крѣпкая.
Александровская	Остгеймское почт. отд.

Алексѣевская	Сл. Матвѣевъ-Курганъ.
Алексѣево-Орловская	Алексѣево-Леоновское п. о.
Амвросіевская	Сл. Амвросіевка.
Анастасіевская	Сл. Екатериновка.
Андреевская	Алексѣево-Леоновское п. о.
Артемовская	Амвросіевское почт. отд.
Астаховская	Криничанское п. о.
Бобриковская	Сл. Дьяково.
Больше Кирсановская	Сл. Матвѣевъ-Курганъ.
Бѣлояровская	Донецко-Амрос. почт. отд.
Больше-Крѣпинская	Сл. Больше-Крѣпкая.
Вареновская	Г. Таганрогъ.
Васильевская	Сл. Екатериновка.
Весело-Вознесенская	Ст. Новониколаевская.
Грабовская	Алексѣево-Леоновское п. о.
Голодаевская	Сл. Голодаевка.
Дарьевская	Сл. Ровеньки.
Дмитріевская	Сл. Голодаевка.
Дьяковская	Сл. Дьяково.
Екатериновская	Сл. Екатериновка.
Есауловская	Малокрѣпинское п. о.
Зуевская	Ст. „Харцызскъ“ (Екат. ж. д.).
Краснянская	Сл. Ровеньки.
Картушинская	Ровенецкое почт. отд.
Криничанская	Сл. Криничанская.
Лысогорская	Сл. Больше-Крѣпкая.
Макѣевская	Сл. Макѣевка.
Мало-Кирсановская	Сл. Екатериновка.
Мариновская	Сл. Голодаевка.
Матвѣево-Курганская	Сл. Матвѣевъ-Курганъ.
Миллеровская	Сл. Дьяково.
Милость-Куракинская	Покровское почт. отд.
Мокро-Еланчикская	Донецко-Амвросіев. почт. отд.
Мысъ-Добро-Надеждинская	Г. Таганрогъ.
Нагольно-Тарасовская	Сл. Ровеньки.
Нижне-Крынская	Ст „Харцызскъ“ (Екат. ж. д.).
Николаевская	Г. Таганрогъ.
Ново-Павловская	Криндачевская почт.-тел. конт.
Носовская	Г. Таганрогъ.
Павловская	Сл. Ровеньки.
Павлопольская	Сартаны Екатерин. губ.
Петровская	Сл. Больше-Крѣпкая.
Покровская	Покровское почт. отд.
Покровско-Кирѣевская	Сл. Екатериновка.

Преображенская	Г. Таганрогъ.
Ребриковская	Сл. Ровеньки.
Ровенецкая	„
Сарматская	Г. Таганрогъ.
Совѣтинская	Сл. Больше-Крѣпкая.
Степаново-Крынская	Кутейниковское почт.-тел. отд.
Троицкая	Покровское почт. отд.
Троицко-Харцызская	Харцызское почт. отд.
Успенская	Ст. „Успенка“ (Екат. ж. д.).
Федоровская	Сл. Екатериновка.
Хрещатицкая	Ст. Новониколаевская.
Чистяковская	Алексѣево-Леоновское п. о.

Ростовскій округъ.

Посадъ Азовъ	Посадъ Азовъ.
Мѣстечко Ейское укрѣпленіе	Мѣстечко Ейское укрѣпленіе.

Станицы:

Гниловская	Г. Ростовъ на Дону.
Елисаветовская	Посадъ Азовъ.

Волости:

Александровская	Сл. Александровская.
Батайская	Г. Ростовъ на Дону.
Больше-Сальская	Г. Нахичевань на Дону.
Васильево-Петровская	Пос. Азовъ.
Глафировская	Мѣстечко Ейское укрѣпленіе.
Глѣбовская	Гуляй-Борисовское почт. отд.
Екатериновская	Сл. Екатериновка.
Елисаветовская	Александровское поч. отд.
Ильинская	Ст. „Кущевка“ Кубанской обл.
Кагальницкая	Сл. Кагальникъ.
Койсугская	Г. Ростовъ на Дону.
Круглянская	Сл. Кагальникъ.
Крымская	Г. Нахичевань на Дону.
Кугейская	Пос. Азовъ.
Маргаритовская	Сл. Маргаритовка.
Несвѣтайская	Г. Нахичевань на Дону.
Ново-Батайская	Самарское почт. отд.
Ново-Николаевская	„

Отрадовская	Александровское почт. отд.
Пѣшковская	Посадъ Азовъ.
Портъ-Катонская	Маргаритовское почт. отд.
Самарская	Самарское почтовое отд.
Семибалковская	Семибалковское почт.-тел. отд.
Султанъ-Сальская	Г. Ростовъ на Дону.
Царско-Алексѣевская	Синявское почт. отд.
Чалтырская	Г. Ростовъ на Дону.
Шамшевская	Шамшевское почт. отд.
Шабельская	Мѣстное Ейское укрѣпленіе.

Сальскій округъ.

Станицы:

Атаманская	Ст. Атаманская.
Батлаевская	Сл. Мартыновка на Салу.
Бѣляевская	Ст. Атаманская.
Бурульская	Сл. Ильинка на Салу.
Великокняжеская	Ст. Великокняжеская.
Власовская	Ст. „Гашунъ“ (Владик. ж. д.).
Граббевская	Ст. Атаманская.
Денисовская	Сл. Мартыновка.
Иловайская	Куберлянское почт.-тел. отд.
Кутейниковская	„
Ново-Алексѣевская	Ст. „Зимовники“ (Влад. ж. д.).
Орловская	Ст. Орловская.
Платовская	Ст. Платовская.
Потаповская	Ст. Атаманская.
Чунусовская	Сл. Ильинка на Салу.
Эркетинская	„

Волости:

Манычско-Грузская	Новоселовское почт. отд.
Манычско-Николаевская	Кресты Астраханской губ.
Себряковская	Сл. Себряковка на Салу.

Отдѣлъ IV.

(Историческій).

Войсковые круги.

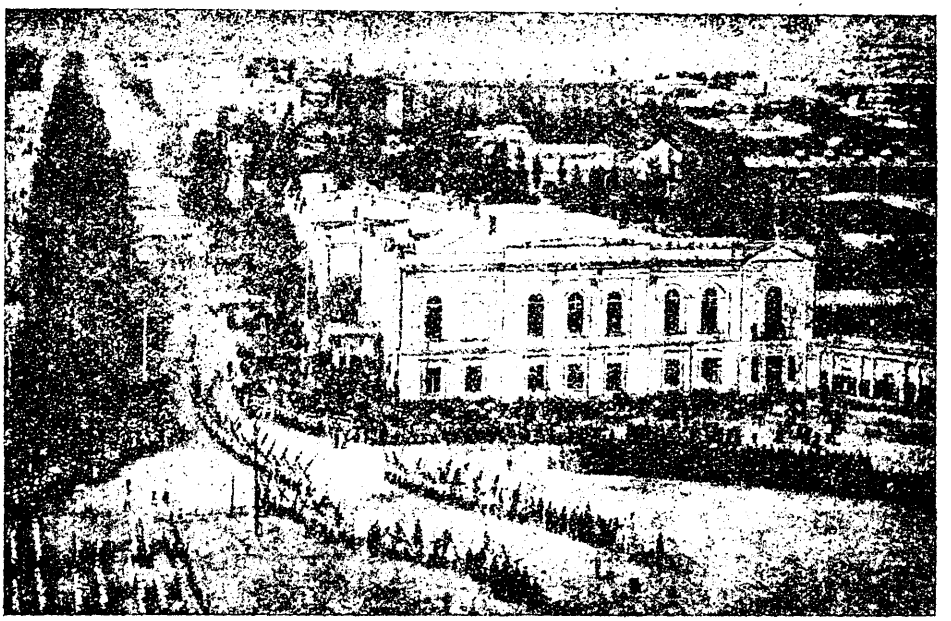

Войсковые круги принадлежатъ къ одному изъ древнѣйшихъ войсковыхъ установленій на Дону. Въ прежнее время они собирались въ главномъ войсковомъ станѣ въ экстренныхъ случаяхъ изъ наличныхъ казаковъ войскового городка, каковымъ разновременно были Раздоры, Монастырскій, Азовъ и Черкасскъ, или же съ участіемъ казаковъ ближайшихъ къ этому стану городковъ, а въ другихъ случаяхъ изъ находившихся въ сборѣ казаковъ всего войска. Въ Войсковыхъ кругахъ рѣшались всѣ вопросы войны и мира и всего войскового распорядка. Торжественнымъ же войсковымъ праздникомъ было *1 ч. октября* въ память участія донскихъ казаковъ въ покореніи Казани и пожалованія за это казакамъ Царемъ и Великимъ Княземъ Іоанномъ Васильевичемъ Грознымъ грамоты на владѣніе Тихимъ Дономъ съ его притоками, при чемъ грамота эта вычитывалась въ Войсковомъ кругу, а списки съ нея—въ мѣстныхъ кругахъ каждаго городка (впо-

слѣдствіи станицы[1]). Особенною торжественностію отличались Войсковые круги, когда въ нихъ принимались Царскіе послы и когда получились Царскіе грамоты.

Въ XVIII стол. Войсковые круги утратили прежнее значеніе. Но сохранили и до нынѣ свое существованіе въ видѣ войсковыхъ торжествъ въ воспоминаніе различныхъ историческихъ событій.

Въ XIX столѣтіи установлены были для сего слѣдующіе дни:

1-го января, на Новый годъ, въ благодарственное воспоминаніе Всемилостивѣйше дарованныхъ Войску Донскому Августѣйшими Монархами правъ и привиллегій. Въ этомъ Кругу читалась Высочайшая грамота Государя Императора НИКОЛАЯ 1-го, 23 февраля 1832 г., за заслуги, оказанныя войскомъ въ продолженіи кампаній противъ Персіянъ въ 1826, 27, и 28 г.г. и противъ Турокъ въ 1828 и 29 г. г., при которой пожаловано было знамя „отъ лица благодарнаго отечества".

Впослѣдствіи торжество въ этотъ день было установлено въ память Высочайшаго пожалованія Войску Донскому въ 1870 г. грамоты по случаю 300 лѣтняго существованія сего войска съ подтвержденіемъ дарованныхъ ему правъ и привиллегій и въ Войсковомъ Кругу читалась означенная грамота, данная 3 января 1870 года.

9-го мая, на праздникъ Св. Николая, въ воспоминаніе Всемилостивѣйшаго пожалованія въ 1826 г. Войску, въ число регалій, сабли въ Бозѣ почивающаго Императора Александра 1-го, при чемъ предъ Божественною Литургіею отправлялась панихида по Государямъ Императорамъ Александрѣ 1-мъ и Николаѣ 1-мъ. Въ этомъ Кругу читалась Высочайшая грамота 19 марта 1826 г., обнародованная 9 мая того же года.

30-го августа, на день Благовѣрнаго Князя Александра Невскаго — въ воспоминаніе правъ и привиллегій, Всемилостивѣйше подтвержденныхъ Войску грамотою 30 августа 1811 года. Въ кругу читалась сначала предыдущая грамота Импе-

---

[1]) Исторія или повѣствованіе о Донскихъ казакахъ. А. Ригельмана (1778 г.) Москва. 1846 г., стр. 4 и 5. Сборники Областн. В. Д. Статистич. Ком. Вып. VII, стр. 47 и Вып. XIII, стр. 162.

ратора Александра 1-го а послѣ отечественной войны—грамота 19 ноября 1817 г., за подвиги Войска въ упомянутую войну, за которую, при этой грамотѣ было пожаловано знамя „отъ лица благодарнаго отечества".

1-го октября, на праздникъ Покрова Пресвятыя Богородицы, въ воспоминаніе назначенія Его Императорскаго Высочества Государя Наслѣдника Цесаревича, впослѣдствіи Государя Императора Александра II-го, (2 октября 1827 г.) Атаманомъ всѣхъ казачьихъ войскъ и по случаю пожалованія Войску Всемилостивѣйшей грамоты 8 сентября 1863 года, обнародованной 1 октября, о сокращеніи сроковъ службы чинамъ Войска и подтвержденіи дарованныхъ Войску—всѣхъ правъ и привиллегій, (2). Въ Кругу читалась означенная выше грамота 1863 г.

Въ 1890 г. былъ установленъ особый войсковой праздникъ Донского Войска *на 17 ч. октября,* въ память чуднаго избавленія Царской Семьи отъ угрожавшей опасности при крушеніи Императорскаго желѣзнодорожнаго поѣзда въ 1888 году. Въ этомъ Кругу читалась Высочайшая грамота, данная въ Новочеркасскѣ въ 6 д. мая 1897 года.

Въ 1904 году въ 5-й день октября Государь Императоръ Высочайше повелѣть соизволилъ: взамѣнъ существовавшихъ въ Донскомъ войскѣ *пяти* войсковыхъ круговъ установить празднованіе только *двухъ* войсковыхъ круговъ: 6 мая—въ ознаменованіе высокоторжественнаго дня рожденія Его Императорскаго Величества (церковный праздникъ въ честь Св. и праведнаго Іова многострадальнаго) и 5 октября—въ ознаменованіе высокоторжественнаго дня тезоименитства Его Императорскаго Высочества Наслѣдника Цесаревича Алексѣя Николаевича, Августѣйшаго Атамана всѣхъ казачьихъ войскъ (церковный праздникъ въ честь Святителя Алексія, Митрополита Московскаго) (3).

Въ этихъ Кругахъ читаются Высочайшія грамоты и благополучно Царствующаго Государя Императора: въ пер 24 января 1906 года и во второмъ—25 декабря 1912 год

---

(2) Памятная книжка Войска Донского на 1866 годъ отд. II, стр. 1—5.

(3) Сборникъ Правительственныхъ распоряженій по казачьимъ войскамъ за 1890 г. № 29 и за 1904 г. № 129.

Независимо отъ сего особые торжественные Войсковые Круги устраиваются всегда при встрѣчѣ Его Императорскаго Величества Государя Императора и Августѣйшаго Семейства во время посѣщенія ими Донского края, при врученіи Его Высочеству Государю Наслѣднику Цесаревичу, Августѣйшему Атаману всѣхъ казачьихъ войскъ знаковъ Атаманской власти и при полученіи Высочайшихъ грамотъ и знаменъ, жалуемыхъ Войску Донскому за его службы.

Въ дни, опредѣленные для Войсковыхъ Круговъ, по объявляемому каждый разъ церемоніалу, къ зданію Донского Историческаго музея, въ Новочеркасскѣ, собираются наличные генералы, штабъ и оберъ-офицеры и чины всѣхъ войсковыхъ военныхъ и гражданскихъ учрежденій, депутаціи Новочеркасской и другихъ ближайшихъ къ Новочеркасску станицъ съ станичными атаманами во главѣ и съ станичными знаменами; сюда же прибываютъ войска и артиллерія, назначаемыя въ

церковный парадъ. Изъ музея выносятся Высочайше пожалованныя Войску Донскому грамоты, знамена и клейноды и строятся лицомъ къ войскамъ.

По прибытіи Войскового Наказнаго Атамана съ штабомъ и по обходѣ войскъ, открывается шествіе Войскового Круга, къ соборному храму подъ звуки гимна „Боже Царя храни". Впереди слѣдуютъ станичныя знамена, гербъ г. Черкасска 1804 г. и войсковыя регаліи въ два ряда. За ними слѣдуетъ Войсковой Наказный Атаманъ съ насѣкою, Высочайше пожалованною въ 1776 году, предшествуемый, по древнему обычаю, двумя войсковыми есаулами и окруженный сопровождающими его четырьмя офицерами съ бунчуками. За атаманомъ идутъ генералы и другіе чины, а также станичныя депутаціи. Шествіе замыкаютъ войска гарнизона въ пѣшемъ строѣ, а въ исключительныхъ торжественныхъ случаяхъ наряжаемыя и конныя части; кромѣ того принимаютъ также участіе воспитанники учебныхъ заведеній.

При входѣ процессіи въ храмъ, ее встрѣчаетъ Архіепископъ съ духовенствомъ.

Послѣ литургіи кругъ устраивается на соборной площади. Знамена и регаліи окрапляются св. водой. Подъ особымъ наметомъ читается Высочайшая грамота. По прочтеніи ея Войсковой Наказный Атаманъ цѣлуетъ Высочайшую подпись. Затѣмъ совершается молебствіе съ провозглашеніемъ Царскаго многолѣтія и многолѣтія Войску Донскому, сопровождаемыхъ салютомъ артиллеріи и колокольнымъ перезвономъ. По окончаніи молебствія Войсковой Наказный Атаманъ обходитъ войска и провозглашаетъ здравицы Государю Императору, Августѣйшему Семейству и Донскому войску, послѣ чего войска проходятъ церемоніальнымъ маршемъ и Войсковой Кругъ въ томъ же порядкѣ, въ какомъ шествовалъ къ собору, возвращается къ историческому Музею, гдѣ войсковыя регаліи сдаются въ ихъ хранилище, а участвовавшіе въ процессіи приглашаются на войсковую хлѣбъ-соль.

Х. Поповъ.

Въ складѣ Областного в. Д. статистическаго комитета продаются слѣдующія изданія:

1) Труды областного в. Д. стастистическаго комитета, вып. П. 1874 г. Цѣна 80 к.

2) Указатель статей, помѣщенныхъ въ „Донскихъ Областныхъ Вѣдомостяхъ" съ 1852 по 1876 г. Цѣна 20.

3) Списокъ населенныхъ мѣстъ области войска Донского 1873 г. Цѣна 80 к.

4) Область войска Донского по переписи 1873 г., 5 кн. Цѣна за 5 кн. 1 руб. 50 коп.

5) Историческое свѣдѣніе о Верхне- Курмоярской станицѣ, составилъ Е. Котельниковъ (1818 г.) Изд. 1886 г. Цѣна 50 коп.

6) Сборникъ областного в. Д. стастистическаго комитета. Вып. 1-й. 2 й. 3-й, 4-й, 5-й, 6-й, 7-й, 8-й, 9-й (посвященный памяти генералъ-лейтенанта Я. П. Бакланова) 10-й, 11-й, 12-й и 13-й. Цѣна первымъ 5 вып. по 65 коп. за экз., 6-му —80 коп., 7 му—75 коп., 8-му— 90 коп., 9 му—1 руб., 10-му — 80 коп., 11 му, 12-му—по 1 руб. и 13 му—1 руб. 25 коп.

7) Историческое описаніе земли войска Донского, изд. П. 1903 г. Цѣна 1 руб. 20 коп.

8) Указатель книгъ и статей, касающихся геологіи области войска Донского, сост. Вл. Богачевъ, Цѣна 15 коп.

9) Указатель актовъ, относящихся къ церковной исторіи Лонского края, сост. А. Кирилловъ. Цѣна 15 коп.

10) Подвиги казаковъ въ Пруссіи. П. Чуйкевичъ. Цѣна 15 коп.

11) Списокъ населенныхъ мѣстъ области войска Донского по первой всеобщей перепеси населенія Россійской Имперіи 1897 г., въ двухъ томахъ. Цѣна 2 руб.

12) Алфавитный списокъ населенныхъ мѣстъ области войска Донского. Цѣна 2 руб.

13) Карта-справочникъ области войска Донского. Цѣна 50 коп.

Выписывающіе благоволятъ адресоваться: въ г. Новочеркасскъ, въ Областной войска Донского статистическій комитетъ.

Въ складѣ Областного в. Д. статистическаго комитета продаются слѣдующія изданія:

1) Труды областного в. Д. стастистическаго комитета, вып. П. 1874 г. Цѣна 80 к.

2) Указатель статей, помѣщенныхъ въ „Донскихъ Областныхъ Вѣдомостяхъ" съ 1852 по 1876 г. Цѣна 20.

3) Списокъ населенныхъ мѣстъ области войска Донского 1873 г. Цѣна 80 к.

4) Область войска Донского по переписи 1873 г., 5 кн. Цѣна за 5 кн. 1 руб. 50 коп.

5) Историческое свѣдѣніе о Верхне- Курмоярской станицѣ, составилъ Е. Котельниковъ (1818 г.) Изд. 1886 г. Цѣна 50 коп.

6) Сборникъ областного в. Д. стастистическаго комитета. Вып. 1-й. 2 й. 3-й, 4-й, 5-й, 6-й, 7-й, 8-й, 9-й (посвященный памяти генералъ-лейтенаита Я. П. Бакланова) 10-й, 11-й, 12-й и 13-й. Цѣна первымъ 5 вып. по 65 коп. за экз., 6-му —80 коп., 7 му—75 коп., 8-му— 90 коп., 9 му—1 руб., 10-му — 80 коп., 11 му, 12-му—по 1 руб. и 13 му—1 руб. 25 коп.

7) Историческое описаніе земли войска Донского, изд. П. 1903 г. Цѣна 1 руб. 20 коп.

8) Указатель книгъ и статей, касающихся геологіи области войска Донского, сост. Вл. Богачевъ, Цѣна 15 коп.

9) Указатель актовъ, относящихся къ церковной исторіи Лонского края, сост. А. Кирилловъ. Цѣна 15 коп.

10) Подвиги казаковъ въ Пруссіи. П. Чуйкевичъ. Цѣна 15 коп.

11) Списокъ населенныхъ мѣстъ области войска Донского по первой всеобщей перепеси населенія Россійской Имперіи 1897 г., въ двухъ томахъ. Цѣна 2 руб.

12) Алфавитный списокъ населенныхъ мѣстъ области войска Донского. Цѣна 2 руб.

13) Карта-справочникъ области войска Донского. Цѣна 50 коп.

Выписывающіе благоволятъ адресоваться: въ г. Новочеркасскъ, въ Областной войска Донского статистическій комитетъ.

С 595 Доп.
П 15.

Цѣна 2 руб.

С 595 Дон
П-15

Памятная книжка области
Войска Донского
на 1916 г.
Новочеркасск, 1916